

제 1 교시

국어 영역

[1~2] 다음은 강연의 일부이다. 물음에 답하시오.

학생 여러분 안녕하세요. 저는 타이포그래피 디자이너 ○○○입니다. 이렇게 진로 축제에 초청받아 타이포그래피에 대해 소개하게 되어 무척 기쁩니다.

타이포그래피는 원래 인쇄술을 뜻했지만 지금은 그 영역이 확대되어 문자로 구성하는 디자인 전반을 가리킵니다. 타이포그래피에는 언어적 기능과 조형적 기능이 있는데요, 그 각각을 나누어 말씀드리겠습니다.

먼저 타이포그래피의 언어적 기능은 글자 자체가 가지고 있는 의미 전달에 중점을 두는 기능을 말합니다. 의미를 정확하게 전달하기 위해서는 가독성을 높이는 일이 무엇보다 중요하지요. (화면의 '작품 1'을 가리키며) 이것은 여러분들도 흔히 보셨을 텐데요, 학교 앞 도로의 바닥에 적혀 있는 '어린이 보호구역'이라는 글자입니다. 운전자에게 주의하며 운전하라는 의미를 전달해야 하므로 이런 글자는 무엇보다도 가독성이 중요하겠지요? 그래서 이 글자들은 전체적으로 크면서도 세로로 길게 디자인하여 운전 중인 운전자에게 글자가 쉽게 인식될 수 있도록 제작한 것입니다.

이어서 타이포그래피의 조형적 기능을 살펴보겠습니다. 타이포그래피의 조형적 기능이란 글자를 재료로 삼아 구체적인 형태의 외형적 아름다움을 전달하는 기능을 말합니다. (화면의 '작품 2'를 가리키며) 이 작품은 '등'이라는 글씨의 받침 글자 'ㅇ'을 전구 모양으로 만들었어요. 그리고 받침 글자를 중심으로 양쪽에 사선을 그려 넣고 사선의 위쪽을 검은색으로 처리했어요. 이렇게 하니 마치 갓이 씌워져 있는 전등에서 나온 빛이 아래쪽을 환하게 밝히고 있는 그림처럼 보이지요. 이렇게 회화적 이미지를 첨가하면 외형적 아름다움뿐만 아니라 글자가 나타내는 의미까지 시각화하여 전달할 수 있습니다.

(화면의 '작품 3'을 가리키며) 이 작품은 '으'라는 글자 위아래를 뒤집어 나란히 두 개를 나열했어요. 그러니까 꼭 사람의 눈과 눈썹을 연상시키네요. 그리고 'ㅇ' 안에 작은 동그라미를 세 개씩 그려 넣어서 눈이 반짝반짝 빛나고 있는 듯한 모습을 표현했습니다. 이것은 글자의 의미와는 무관하게 글자의 형태만을 활용하여 제작자의 신선한 발상을 전달하기 위한 작품이라고 할 수 있습니다.

지금까지 작품들을 하나씩 보여 드리며 타이포그래피를 소개해 드렸는데요, 한번 정리해 봅시다. (화면에 '작품 1', '작품 2', '작품 3'을 한꺼번에 띄워 놓고) ㉠ 좀 전에 본 작품들은 타이포그래피의 어떤 기능에 중점을 둔 것일까요?

1. 위 강연자의 말하기 방식으로 가장 적절한 것은?

- ① 청중과 공유했던 경험을 직접 제시하여 강연의 목적을 밝히고 있다.
- ② 청중이 강연 내용을 신뢰할 수 있도록 객관적인 통계 자료를 활용하고 있다.
- ③ 청중에게 구체적인 사례를 제시하고 이를 분석하면서 강연의 중심 내용을 설명하고 있다.
- ④ 청중이 희망하는 직업들의 특징을 서로 대비함으로써 강연 내용의 활용 가치를 강조하고 있다.
- ⑤ 청중이 던진 질문에 답변을 함으로써 강연 내용에 대한 청중의 궁금증을 해소해 주고 있다.

2. 위 강연을 고려할 때, ㉠에 대한 대답으로 가장 적절한 것은?

- ① '작품 1'은 운전자가 쉽게 읽을 수 있도록 글자를 제작하였으므로 타이포그래피의 언어적 기능에 중점을 둔 것이라 할 수 있어요.
- ② '작품 2'는 글자가 나타내는 의미와 상관없이 글자를 작품의 재료로만 활용하고 있으므로 타이포그래피의 조형적 기능에 중점을 둔 것이라 할 수 있어요.
- ③ '작품 3'은 회화적 이미지를 활용하여 글자의 외형적 아름다움을 표현했으므로 타이포그래피의 언어적 기능에 중점을 둔 것이라 할 수 있어요.
- ④ '작품 1'과 '작품 2'는 모두 글자의 색을 화려하게 사용하여 의미를 정확하게 전달하고 있으므로 타이포그래피의 언어적 기능에 중점을 둔 것이라 할 수 있어요.
- ⑤ '작품 2'와 '작품 3'은 모두 글자의 외형적 아름다움을 통해 글자의 의미 전달을 돕고 있으므로 타이포그래피의 조형적 기능에 중점을 둔 것이라 할 수 있어요.

[3~5] 다음은 학생들 간의 토의이다. 물음에 답하시오.

학생 1: 이번 모둠 과제를 하려면 먼저 『○○의 이해』를 같이 읽어야 하잖아. 내용이 많고 어려워 보이는데 시간도 많지 않아서 걱정이네. 어떻게 하면 좋을지 같이 이야기해 보자. 일단 사회는 내가 볼게.

학생 2: 매주 정해진 분량을 각자 읽고 매주 한 명씩 돌아가면서 책의 내용에 대해 발표를 한 후 질의응답을 하는 방식이 좋겠어. 그러면 발표자는 자신이 맡은 부분의 내용을 깊이 이해할 수 있게 될 거야.

학생 3: 그럴 경우 발표자 외의 다른 사람들은 책을 읽어야 하는 책임감이 덜할 수도 있어. 그래서 말인데, 자유 토의 방식은 어떨까? 구성원들 모두가 매주 정해진 분량의 책을 충분히 잘 읽어 와서 자유롭게 이야기를 나누는 거야.

학생 1: ㉠ 발표와 질의응답, ㉡ 자유 토의라는 두 가지 방안이 나왔네. 그럼 어느 방안이 좋을지 말해 보자.

학생 4: 발표와 질의응답 방식으로 하면 책을 깊이 이해할 수 있어. 친구들이 우리 눈높이에서 설명을 해 주니까 이해도 쉬울 거고, 모르는 부분이 있어도 서로 부담 없이 질문으로 해결할 수 있잖아.

학생 5: 그런데 발표자가 내용을 잘못 이해하면 나머지 모두가 오해를 할 위험이 있어. 자유 토의 방식은 모두가 책을 꼼꼼히 읽고 서로 의견을 나누니까 책을 더 정확하게 이해할 수 있지. [A]

학생 2: 하지만 모든 사람이 매주 정해진 분량의 책을 꼼꼼하게 다 읽어 와야 하는 것은 솔직히 부담이 돼.

학생 3: 나는 조금 부담이 되더라도 책을 꼼꼼히 읽고 다른 사람과 자유롭게 많은 이야기를 나누고 싶어.

학생 4: 하지만 자유 토의 방식은 중심점 역할을 하는 사람을 따로 정하지 않아서 토의가 활발히 진행되기가 쉽지 않아. 이에 반해 발표와 질의응답 방식은 발표자가 그 역할을 하면서 논의가 활발해질 수 있어.

학생 2: 그리고 자유 토의 방식으로 할 경우, 책을 안 읽고 오는 사람이 있다면 문제가 돼. 책을 읽고 온 사람들은 활발히 참여하겠지만 안 읽고 온 사람은 소외될 수도 있어. 그러다 한두 명씩 빠지다 보면 모임이 어려워질 거야.

학생 3: 그건 발표와 질의응답 방식도 마찬가지야. 발표자가 준비를 제대로 해 오지 않으면 모임을 할 수가 없잖아. [B]

학생 4: 하지만 그런 상황이 생길 수도 있다는 부담감이 발표자에게 오히려 책임감을 부여하게 되지.

학생 1: 자, 그러면 둘 중에 어느 것이 좋을지 결정해 볼까?

학생 3: 음, 생각해 보니까 자유 토의 방식은 준비에 시간이 많이 필요할 것 같아. 다들 책 내용 모두를 이해하고 싶지만 현실적으로는 책을 꼼꼼하게 다 읽을 시간적 여유가 없을 것 같아. 안 그래?

학생 5: 그러면 발표와 질의응답 방식이 좋겠다는 거지? 내 생각도 마찬가지야. 다들 책 읽기 모임을 처음 하는 상황이라 토의를 하는 것도 익숙하지 않을 거고.

학생 1: 그러면 발표와 질의응답 방식으로 해 보는 게 어때? 문제점도 나타나겠지만, 그것들은 차츰 개선해 나가 보도록 하자. 모두 동의하지? [C]
학생들: (모두 동의를 표한다.)

3. 위 토의의 맥락을 고려할 때, ㉠과 ㉡에 대한 이해로 적절하지 않은 것은?

- ① ㉠은 모임마다 주도적인 역할을 하는 특정인이 사전에 결정된다.
- ② ㉡은 준비 과정에서 각 참여자의 역할이 같다.
- ③ ㉠과 ㉡ 모두에서는 참여자들이 의견을 상호 교환한다.
- ④ ㉠과 ㉡ 모두에서는 매주 모임에서 참여자들이 다룬 분량이 정해져 있다.
- ⑤ ㉠은 참여자들이 사전에 모여서 책을 함께 읽는 방식이고, ㉡은 책을 각자 읽는 방식이다.

4. [A], [B]에 대한 설명으로 가장 적절한 것은?

- ① [A]에서는 특정 방안의 단점을 언급한 후 다른 방안의 장점을 제시하고 있다.
- ② [A]에서는 특정 방안의 문제점을 해결할 방안을 언급한 후 다른 방안이 지닌 문제점을 말하고 있다.
- ③ [A]에서는 특정 방안의 장점을 인정한 후 다른 방안이 그 장점을 더 발전시킬 수 있음을 언급하고 있다.
- ④ [B]에서는 특정 방안의 한계를 언급한 후 그 방안의 의의를 제시하고 있다.
- ⑤ [B]에서는 특정 방안의 장단점을 언급한 후 단점을 보완할 수 있는 방법을 제시하고 있다.

5. 위 토의의 흐름으로 볼 때, [C]의 의의를 가장 잘 설명한 것은? [3점]

- ① 토의에서 결정된 사항을 이행하기 위한 세부 계획을 결정하였다.
- ② 예상되는 문제점의 보완을 전제로 특정 방안을 실행하는 데에 합의하였다.
- ③ 최적화된 결과를 도출하기 위해 제삼의 방안을 절충안으로 결정하였다.
- ④ 소수 의견 존중을 전제로 특정 방안을 유연하게 실행하는 데에 합의하였다.
- ⑤ 오류 가능성을 줄이기 위해 특정 방안에 대한 전문가의 의견을 구하는 데에 합의하였다.

[6~7] (가)는 동생이 작성한 메모이고, (나)는 동생이 누나와 나눈 대화이다. 물음에 답하시오.

(가) 자기소개서 작성 계획을 구상한 메모

- 작문 상황: ○○ 향토 문화원 학생 해설 도우미에 지원
- 목적: 선발 담당자에게 나를 알림. ㉠
- 예상 독자 분석: 학생 해설 도우미 선발 담당자는 나의 학교생활이 궁금할 것임. ㉡
- 내용 생성
 - 나에게 가장 의미 있는 활동 경험 ㉢
 - 나의 성장 배경 ㉣
- 조직 방법: 경험의 목록을 나열하여 제시함. ㉤

(나) 자기소개서 작성 계획을 조정하기 위한 대화

동생: ○○ 향토 문화원에서 우리 지역의 향토 문화를 설명해 줄 학생 해설 도우미를 모집한다. 관심 있는 분야라 지원하고 싶어서 자기소개서 작성 계획을 구상해 보았는데 잘 안 돼. 이 메모를 좀 봐 줘.

누나: (메모를 확인한 후) 음, 단순히 자기를 알리는 것만으로는 목적으로서 좀 부족한 것 같아. 네가 해설 도우미 선발 담당자라면 어떤 점이 궁금할 것 같아? 단순히 학교생활을 궁금해할까?

동생: 해설 도우미를 선발해야 하는 입장이라면..... 아, 내가 해설 도우미로 적합한지가 궁금하겠지.

누나: 그럼 해설 도우미로 적합하다는 것이 무슨 뜻일까? 공고문의 내용을 잘 고려해 봐.

동생: 공고문에 따르면 고등학생을 해설 도우미로 선발해서 초등학생에게 지역의 향토 문화를 설명해 주는 활동을 하게 한다.

누나: 향토 문화를 해설하려면 향토 문화에 대한 관심이나 이해 정도, 설명 능력이 필요할 것 같고, 해설 대상인 초등학생과의 친화력도 중요할 거야. 이런 점을 어떻게 드러낼 수 있을까?

동생: 음, 그러면 역사 문화 연구 동아리 활동, 보고서 발표 대회 참가 경험, 복지 센터 보조 교사 활동, 학생회 봉사 부장 활동, 나의 성장 배경을 쓰면 좋겠는데.

누나: 그것들을 모두 쓰지 말고 필요한 것들을 선별해서 활용하면 좋을 거야.

동생: 그러면 우리나라 역사와 문화를 탐구하고 지역의 문화재를 탐방했던 역사 문화 연구 동아리, 청중들로부터 큰 호응을 얻었던 보고서 발표 대회, 초등학생을 돌보았던 복지 센터 보조 교사 활동을 쓰면 되겠네. 그럼, 선택한 내용을 어떻게 조직하면 좋을까?

누나: 단순히 너의 경험들을 나열하기보다는 경험의 의의를 경험 내용과 연관 지어 조직하면 글의 의도가 잘 전달될 거야. 그리고 글 전체를 처음, 중간, 끝 부분으로 나누고 [중간 부분]에서 경험과 관련된 내용들을 쓰면 좋겠어.

동생: 고마워 누나. 이제 잘 써 볼게.

6. (나)를 고려할 때, (가)의 ㉠~㉤에 대한 조정 방안으로 적절하지 않은 것은?

- ① ㉠: 선발 담당자에게 자신이 학생 해설 도우미로 적합함을 보이는 것으로 목적을 구체화한다.
- ② ㉡: 공고문을 토대로 예상 독자의 주된 관심사를 학생 해설 도우미로서의 요건 충족 여부로 재설정한다.
- ③ ㉢: '의미 있는 활동' 중 학생 해설 도우미로서의 자질을 보여 줄 수 있는 활동에 초점을 맞춘다.
- ④ ㉣: 자신의 친화력을 드러낼 수 있는 소재로 성장 배경 대신 학급 내의 교우 관계에 초점을 맞춘다.
- ⑤ ㉤: 선별된 각 경험의 내용과 그 의의를 함께 제시한다.

7. (나)를 고려하여 [중간 부분]을 작성하려 할 때 내용을 구체화하기 위한 방안으로 적절하지 않은 것은? [3점]

경험	내용 구체화 방안
① 역사 문화 연구 동아리 활동	동아리 활동으로 우리나라 역사와 문화를 탐구하는 과정에서 얻은 지식을 우리 지역의 역사와 문화에도 적용할 수 있는 안목을 갖게 되었음을 서술한다.
② 역사 문화 연구 동아리 활동	동아리에서 지역 문화재를 탐방하는 활동을 진행하면서 자연스럽게 우리 지역의 향토 문화에 대하여 관심을 갖게 되었음을 서술한다.
③ 보고서 발표 대회 참가	보고서 발표를 준비하면서 기른 설명 능력이 우리 지역의 문화를 쉽게 설명할 수 있는 능력으로 이어질 것임을 서술한다.
④ 복지 센터 보조 교사 활동	복지 센터 보조 교사로서 초등학생을 돌보는 활동을 진행하면서 초등학생과 친밀감을 형성할 수 있는 방법을 터득하게 되었음을 서술한다.
⑤ 복지 센터 보조 교사 활동	보조 교사 활동을 학업과 병행하면서 겪었던 어려움을 호소함으로써 문화 해설 도우미 활동에서 겪을 수 있는 어려움을 충분히 극복할 수 있음을 서술한다.

[8~10] 다음은 기사 요청서와 그에 따라 학생이 작성한 기사의 본문 개요 및 초고이다. 물음에 답하시오.

○ 학교 신문 편집부의 기사 요청서

우리 학교의 역사적 상징물인 소나무들이 옮겨져 미리내 솔숲이 조성되기까지의 과정과 그 의의를 중심 내용으로 하는 특집 기사를 작성해 주세요. 예상 독자는 본교 학생들입니다.

○ 본문의 개요

- 1문단: 미리내 솔숲 개방 행사 안내㉠
- 2문단: 체육관 신축으로 인한 소나무 처리 문제 발생㉡
- 3문단: 소나무 처리 문제에 대한 학생들과 동문들의 우려㉢
- 4문단: 소나무 기증을 통한 소나무 처리 문제의 해결㉣
- 5문단: 기증한 소나무들로 솔숲을 조성하게 된 계기㉤
- 6문단: 소나무 기증의 의의와 솔숲에 거는 기대

○ 기사 초고

우리 학교의 역사적 상징물, 시민의 솔숲으로 부활

<부제>

<전문>

우리 학교의 역사적 상징물인 소나무의 기증으로 조성된 미리내 솔숲이 이번 주 토요일부터 일반 시민에게 개방된다.

<본문>

우리 학교 이름을 딴 미리내 솔숲의 개방을 축하하는 행사가 토요일 오전 10시부터 솔숲이 위치한 시민 공원에서 열린다. 솔숲 개방 행사에는 우리 학교 상징물인 소나무에 깊은 애정을 갖고 있는 재학생과 동문 선배들 그리고 지역 주민들이 ㉠ 참석하였다.

우리 학교와 역사를 함께해 온 소나무들로 솔숲이 조성되기 까지 우여곡절이 있었다. 지난해 3월, 우리 학교에서는 실내 체육 활동을 위해 체육관을 ㉡ 새로 신축하기로 결정하였다. 그런데 체육관을 지을 터에 이미 자리 잡은 소나무들을 옮길 만한 마땅한 장소가 없어 베어 버려야 할 상황에 처했다.

이 소식을 접한 학생회와 동문회에서는 소나무들을 베어 버리는 것에 대해 우려를 표시했고, 학교의 오랜 역사를 상징하는 소나무를 당장 베어 버리기보다는 몇 달만이라도 대안을 모색해 보기로 학교 측과 ㉢ 합의했다.

학생회에서는 여러 대안을 모색하던 중 시민 공원에 소나무를 기증하자는 의견을 제시하였다. ㉣ 비단 시민 공원에서 솔숲을 조성할 소나무가 필요하다며 소나무 기증 의사를 반겼고, 솔숲의 터가 정리되는 대로 솔숲을 조성하겠다고 답변했다. 결국 우리 학교는 구성원들 간의 논의를 거쳐 지난해 9월 소나무들을 시민 공원에 기증하였다.

현재 우리 학교 소나무들은 새 보금자리인 시민 공원에서 시민들을 맞이할 준비를 하고 있다. 소나무를 관리하고 있는 전문가의 말에 따르면, 소나무들은 학교에 있을 때처럼 건강하게 새 터에 잘 적응하고 있다고 한다. 이러한 이유로 시민 공원에서 예정보다 빨리 솔숲을 시민들에게 개방하기로 결정하였다.

이처럼 우리 학교 이름을 딴 미리내 솔숲의 조성은 교내의 소나무 처리 문제가 지역 사회와의 협조를 통해 슬기롭게 ㉤ 해결되어졌다는 점에서 의미가 있다. 학생회장은 “학생들은 학교의 역사적 상징물인 소나무들과 이별하는 것을 매우 아쉬워했습니다. 하지만 소나무 기증을 통해 우리 학교의 건학 이념인 ‘나눔’과 ‘협력’을 실천할 수 있다는 점에 공감하게 되었고 이번 기증으로 시민들의 쉼터가 마련되었다는 것에 자긍심을 가지게 되었습니다.”라고 말했다. 앞으로 우리 학교의 상징물인 소나무들이 지역 사회의 상징물로 거듭나기를 기대한다.

8. 개요의 ㉠~㉤ 중, <본문>에 반영되지 않은 것은?

- ① ㉠ ② ㉡ ③ ㉢ ④ ㉣ ⑤ ㉤

9. <보기>는 글쓰기 과정에서 학생이 떠올린 생각이다. 이에 따라 작성했을 <부제>로 가장 적절한 것은?

<보 기>

기사 내용 중 학생회장의 말을 바탕으로 예상 독자에게 소나무 기증의 의의가 잘 전달되도록 <부제>를 정해야겠어.

- ① 우리 학교 소나무들로 조성된 미리내 솔숲, 드디어 이번 주 토요일에 개방
- ② 지역 사회에 쉼터 제공, 소나무 기증이 우리 학교 학생들에게 나눔과 협력의 정신 일깨워
- ③ 미리내 솔숲, 공공 녹지 조성과 나무 생태 보전이라는 시민 공원의 설립 취지 잘 살려
- ④ 우리 학교의 역사적 상징물, 지역 주민들에게 나무 기증의 중요성 알리는 계기로 작용
- ⑤ 지역 사회와의 협력의 산물, 우리 학교의 역사적 상징물이 지역 사회의 상징물이 되기까지

10. 기사 초고의 ㉠~㉤에 대한 점검 결과와 수정 방안으로 적절하지 않은 것은?

	점검 결과	수정 방안
①	㉠: 행위의 시간 표현이 잘못되었다.	→ ‘참석할 예정이다’로 수정한다.
②	㉡: 의미상 불필요한 표현이다.	→ 의미 중복을 피하기 위해 삭제한다.
③	㉢: 문장에서 행위의 주체가 드러나 있지 않다.	→ ‘시민 공원’을 주어로 추가한다.
④	㉣: 부사의 사용이 부적절하다.	→ ‘때마침’으로 수정한다.
⑤	㉤: 피동 표현이 불필요하게 중복되고 있다.	→ ‘해결되었다는’으로 수정한다.

[11~12] 다음은 용언의 활용에 관한 탐구 활동과 자료이다.
 <대화 1>과 <대화 2>는 학생의 탐구 활동이고, <자료>는 학생들이 수집한 학술 자료이다. 물음에 답하시오.

<대화 1>

A: '(길이) 줍다'와 '(이웃을) 돕다'는 어간의 끝이 'ㅂ'으로 같잖아? 그런데 '줍다'는 '줍고', '줍아'로 활용하고 '돕다'는 '돕고', '도와'로 활용하여, 모음으로 시작하는 어미 앞에서의 활용형이 달라.
 B: 그러고 보니 '(신을) 벗다'와 '(노를) 젓다'도 어간의 끝이 'ㅅ'으로 같은데, '벗다'는 '벗어'로 활용하고 '젓다'는 '저어'로 활용해서, 모음으로 시작하는 어미 앞에서의 활용형이 달라.
 A: 그렇구나. 어간의 끝이 같은데도 왜 이렇게 다르게 활용하는 걸까? 우리 한번 같이 자료를 찾아보고 답을 알아볼래?

<자료>

현대 국어 '줍다'와 '돕다'의 15세기 중엽의 국어에서의 활용형을 보면, '줍다'는 '줍고', '조바'처럼 자음과 모음으로 시작하는 어미 앞 모두에서 어간이 '줍-'으로 나타난다. 그러나 '돕다'는 자음으로 시작하는 어미 앞에서는 '돕고'처럼 어간이 '돕-'으로, 모음으로 시작하는 어미 앞에서는 '도바'처럼 어간이 '돌-'으로 나타난다. 다음으로 현대 국어 '벗다'와 '젓다'의 15세기 중엽의 국어에서의 활용형을 보면, '벗다'는 '벗고', '버서'처럼 자음과 모음으로 시작하는 어미 앞 모두에서 어간이 '벗-'으로 나타난다. 그러나 '젓다'는 자음으로 시작하는 어미 앞에서는 '젓고'처럼 어간이 '젓-'으로, 모음으로 시작하는 어미 앞에서는 '저서'처럼 어간이 '절-'으로 나타난다. 당시 국어의 음절 끝에는 'ㄱ, ㄴ, ㄷ, ㄹ, ㅁ, ㅂ, ㅅ, ㅇ'의 8개의 소리가 올 수 있었기에 '돕고'의 'ㅂ'과 '젓고'의 'ㅅ'은 각각 '빙'이 'ㅂ'으로 교체되고 '△'이 'ㅅ'으로 교체된 것을 표기한 것이다. 그리고 '도바'와 '저서'는 '빙'과 '△'이 뒤 음절의 첫소리로 연음된 것을 표기한 것이다.

그런데 '빙', '△'은 15세기와 16세기를 지나면서 소실되었다. 먼저 '빙'은 15세기 중엽을 넘어서면서 '도바'도 '도와', '더버'도 '더워'에서와 같이 'ㅂ' 또는 'ㅅ' 앞에서는 반모음 'ㅛ/ㅜ[w]'로 바뀌었고, '도복지니'도 '도오지니', '셔블'도 '셔울'에서와 같이 'ㅇ' 또는 'ㅇ'이 이어진 경우에는 모음과 결합하여 'ㅛ' 또는 'ㅜ'로 바뀌었으나, 음절 끝에서는 이전과 다름없이 'ㅂ'으로 나타났다. 다음으로 '△'은 16세기 중엽에 '아스'도 '아으', '저서'도 '저어'에서와 같이 사라졌으며, 음절 끝에서는 이전과 다름없이 'ㅅ'으로 나타났다. 이런 변화를 겪은 말 중에 '셔울', '도오지니', '아으'는 18~19세기를 거쳐 '셔울', '도우지니', '아우'로 바뀌어 오늘날에 이르렀다.

<대화 2>

A: 자료를 보니 '빙', '△'이 사라지면서 '도바'가 '도와'로, '저서'가 '저어'로 활용형이 바뀌었네.
 B: 그럼 '(고기를) 굽다'가 '구워'로 활용하고, '(밥을) 짓다'가 '지어'로 활용하는 것도 같은 거겠네!
 A: 맞아. 그래서 현대 국어에서는 '굽다'하고 '짓다'가 불규칙 활용을 하게 된 거야.

11. 위 탐구 활동과 자료에 대한 이해로 적절하지 않은 것은?

- ① 현대 국어의 '도와', '저어'와 같은 활용형은 어간의 형태가 달라지는 불규칙 활용에 해당하는군.
- ② 15세기 국어의 '도바'가 현대 국어에서 '도와'로 나타나는 것은 '빙'이 어간 끝에서 'ㅂ'으로 바뀐 결과이군.
- ③ 15세기 국어의 '저서'가 현대 국어에서 '저어'로 나타나는 것은 '△'의 소실로 어간의 끝 '△'이 없어진 결과이군.
- ④ 15세기 국어의 '돕고'와 현대 국어의 '돕고'는, 자음으로 시작하는 어미 앞에서 어간의 모양이 달라지지 않았군.
- ⑤ 15세기 국어의 '젓고'와 현대 국어의 '젓고'는, 자음으로 시작하는 어미 앞에서 어간의 모양이 달라지지 않았군.

12. 위 탐구 활동과 자료에 따라, 현대 국어 용언들의 15세기 중엽 이전과 17세기 초엽에서의 활용형을 바르게 추정한 것은?

	15세기 중엽 이전			17세기 초엽		
	-게	-아/-어	-은/-은	-게	-아/-어	-은/-은
① (마음이) 굽다	굽게	고바	고븐	굽게	고와	고운
② (신을) 굶다	긋게	그서	그슨	긋게	그서	그슨
③ (자리에) 눕다	눅게	누버	누븐	눅게	누워	누은
④ (머리를) 빗다	빗게	비서	비슨	빗게	비서	비슨
⑤ (손을) 잡다	잡게	자바	자븐	잡게	자바	자븐

13. <보기>의 ㉠~㉣에 대한 설명으로 적절하지 않은 것은? [3점]

<보 기>

- ㉠ 맑+네 → [망네]
- ㉡ 낮+일 → [난닐]
- ㉢ 꽃+말 → [꼐말]
- ㉣ 굽+고 → [글꼬]

- ① ㉠: '값+도 → [갑또]'에서처럼 음절 끝에 둘 이상의 자음이 오지 못하기 때문에 일어난 음운 변동이 있다.
- ② ㉠, ㉢: '입+니 → [임니]'에서처럼 인접하는 자음과 조음 방법이 같아진 음운 변동이 있다.
- ③ ㉡: '물+약 → [물략]'에서처럼 자음이 교체된 음운 변동이 있다.
- ④ ㉡, ㉢: '팔+죽 → [판죽]'에서처럼 음절 끝에 올 수 있는 자음이 제한되어 있기 때문에 일어난 음운 변동이 있다.
- ⑤ ㉣: '읽+지 → [일치]'에서처럼 자음이 축약된 음운 변동이 있다.

14. <보기>의 ㉠~㉣에 해당하는 예로 적절하지 않은 것은?

[16~19] 다음 글을 읽고 물음에 답하십시오.

<보 기>

(가)~(다)는 관형절을 안은 문장이고 [A]~[C]는 안긴 문장인 관형절을 완결된 문장으로 바꾼 것이다. 이를 보면 (가)의 ‘동생’, (나)의 ‘책’, (다)의 ‘도서관’은 완결된 문장 [A], [B], [C]에서 뒤에 붙는 조사와 함께 각각 ㉠ 주어, ㉡ 목적어, ㉢ 부사어로 기능을 하고 있다.

(가) 어제 책만 읽은 동생에게 오늘은 쉬라고 했다.

[A] 동생이 어제 책만 읽었다.

(나) 아이가 읽은 책은 동화책이다.

[B] 아이가 책을 읽었다.

(다) 형이 책을 읽은 도서관은 집 근처에 있다.

[C] 형이 도서관에서 책을 읽었다.

- ① ㉠ [어제 결혼한 그들에게 나는 미리 선물을 주었다.
누나를 많이 닮은 친구를 우리는 오늘도 만났다.
- ② ㉠ [나무로 된 탁자에 동생이 낙서를 하고 있다.
그들은 시대에 뒤떨어진 생각을 여전히 하고 있다.
- ③ ㉡ [두 사람이 어제 헤어진 공원이 지금 공사 중입니다.
나는 어제 부모님이 시키신 일을 오늘에야 다 끝냈다.
- ④ ㉡ [친구가 나에게 준 옷이 나는 마음에 든다.
누나는 털실로 짠 장갑도 내게 주었습니다.
- ⑤ ㉢ [아이들이 운동장에서 공을 찬 주말을 기억해 보세요.
그는 관중이 쓰레기를 남긴 경기장을 열심히 청소했다.

15. <보기>의 ㉠에 해당하는 예로 적절한 것은?

<보 기>

합성어는 어근과 어근이 결합하여 형성되는데, 어근들의 결합 방식에 따라 다음과 같이 둘로 나눌 수 있다.

- 통사적 합성어: 어근들의 결합 방식이 일반적인 문장 구성 방식과 같은 합성어
- ㉠ 비통사적 합성어: 어근들의 결합 방식이 일반적인 문장 구성 방식과 다른 합성어

- ① 아이들이 뛰노는 소리가 밖에서 들렸다.
- ② 서로 몰라볼 정도로 세월이 많이 흘렀다.
- ③ 저마다의 타고난 소질을 계발하는 것이 중요하다.
- ④ 지난달부터 공부를 열심히 했더니 자신감이 생겼다.
- ⑤ 망치질을 자주 하다 보니 손바닥에 굳은살이 박였다.

인간의 신경 조직을 수학적으로 모델링하여 컴퓨터가 인간 처럼 기억·학습·판단할 수 있도록 구현한 것이 인공 신경망 기술이다. 신경 조직의 기본 단위는 뉴런인데, ㉠ 인공 신경망에서는 뉴런의 기능을 수학적으로 모델링한 퍼셉트론을 기본 단위로 사용한다.

㉡ 퍼셉트론은 입력값들을 받아들이는 여러 개의 ㉢ 입력 단자와 이 값을 처리하는 부분, 처리된 값을 내보내는 한 개의 출력 단자로 구성되어 있다. 퍼셉트론은 각각의 입력 단자에 할당된 ㉣ 가중치를 입력값에 곱한 값들을 모두 합하여 가중합을 구한 후, 고정된 ㉤ 임계치보다 가중합이 작으면 0, 그렇지 않으면 1과 같은 방식으로 ㉦ 출력값을 내보낸다.

이러한 퍼셉트론은 출력값에 따라 두 가지로만 구분하여 입력값들을 판정할 수 있을 뿐이다. 이에 비해 복잡한 판정을 할 수 있는 인공 신경망은 다수의 퍼셉트론을 여러 계층으로 배열하여 한 계층에서 출력된 신호가 다음 계층에 있는 모든 퍼셉트론의 입력 단자에 입력값으로 입력되는 구조로 이루어진다. 이러한 인공 신경망에서 가장 처음에 입력값을 받아들이는 퍼셉트론들을 입력층, 가장 마지막에 있는 퍼셉트론들을 출력층이라고 한다.

㉧ 어떤 사진 속 물체의 색깔과 형태로부터 그 물체가 사과인지 아닌지를 구별할 수 있도록 인공 신경망을 학습시키는 경우를 생각해 보자. 먼저 학습을 위한 입력값들 즉 학습 데이터를 만들어야 한다. 학습 데이터를 만들기 위해서는 사과 사진을 준비하고 사진에 나타난 특징인 색깔과 형태를 수치화 해야 한다. 이 경우 색깔과 형태라는 두 범주를 수치화하여 하나의 학습 데이터로 묶은 다음, ‘정답’에 해당하는 값과 함께 학습 데이터를 인공 신경망에 제공한다. 이때 같은 범주에 속하는 입력값은 동일한 입력 단자를 통해 들어가도록 해야 한다. 그리고 사과 사진에 대한 학습 데이터를 만들 때에 정답인 ‘사과이다’에 해당하는 값을 ‘1’로 설정하였다면 출력값 ‘0’은 ‘사과가 아니다’를 의미하게 된다.

인공 신경망의 작동은 크게 학습 단계와 판정 단계로 나뉜다. 학습 단계는 학습 데이터를 입력층의 입력 단자에 넣어 주고 출력층의 출력값을 구한 후, 이 출력값과 정답에 해당하는 값의 차이가 줄어들도록 가중치를 갱신하는 과정이다. 어떤 학습 데이터가 주어지면 이때의 출력값을 구하고 학습 데이터와 함께 제공된 정답에 해당하는 값에서 출력값을 뺀 값 즉 오차 값을 구한다. 이 오차 값의 일부가 출력층의 출력 단자에서 입력층의 입력 단자 방향으로 되돌아가면서 각 계층의 퍼셉트론별로 출력 신호를 만드는 데 참여한 모든 가중치들에 더해지는 방식으로 가중치들이 갱신된다. 이러한 과정을 다양한 학습 데이터에 대하여 반복하면 출력값들이 각각의 정답 값에 수렴하게 되고 판정 성능이 좋아진다. 오차 값이 0에 근접하게 되거나 가중치의 갱신이 더 이상 이루어지지 않게 되면 학습 단계를 마치고 판정 단계로 전환한다. 이때 판정의 오류를 줄이기 위해서는 학습 단계에서 대상들의 변별적 특징이 잘 반영되어 있는 서로 다른 학습 데이터를 사용하는 것이 좋다.

16. 윗글에 따를 때, ㉠~㉦에 대한 설명으로 적절하지 않은 것은?

- ① ㉡는 ㉠의 기본 단위이다.
- ② ㉢는 ㉡를 구성하는 요소 중 하나이다.
- ③ ㉣가 변하면 ㉤도 따라서 변한다.
- ④ ㉥는 ㉦를 결정하는 기준이 된다.
- ⑤ ㉠가 학습하는 과정에서 ㉦는 ㉣의 변화에 영향을 미친다.

17. 윗글에 대한 이해로 적절하지 않은 것은?

- ① 퍼셉트론의 출력 단자는 하나이다.
- ② 출력층의 출력값이 정답에 해당하는 값과 같으면 오차 값은 0이다.
- ③ 입력층 퍼셉트론에서 출력된 신호는 다음 계층 퍼셉트론의 입력값이 된다.
- ④ 퍼셉트론은 인간의 신경 조직의 기본 단위의 기능을 수학적 으로 모델링한 것이다.
- ⑤ 가중치의 갱신은 입력층의 입력 단자에서 출력층의 출력 단자 방향으로 진행된다.

18. 윗글을 바탕으로 ㉠에 대해 추론한 것으로 적절하지 않은 것은?

- ① 학습 데이터를 만들 때는 색깔이나 형태가 다른 사과 사진을 선택하는 것이 좋겠군.
- ② 학습 데이터에 두 가지 범주가 제시되었으므로 입력층의 퍼셉트론은 두 개의 입력 단자를 사용하겠군.
- ③ 색깔에 해당하는 범주와 형태에 해당하는 범주를 분리하여 각각 서로 다른 학습 데이터로 만들어야 하겠군.
- ④ 가중치가 더 이상 변하지 않는 단계에 이르면 '사과'인지 아닌지를 구별하는 학습 단계가 끝났다고 볼 수 있겠군.
- ⑤ 학습 데이터를 만들 때 사과 사진의 정답에 해당하는 값을 0으로 설정하였다면, 출력층의 출력 단자에서 0 신호가 출력 되면 '사과이다'로, 1 신호가 출력되면 '사과가 아니다'로 해석 해야 되겠군.

19. 윗글을 바탕으로 <보기>를 이해한 내용으로 가장 적절한 것은? [3점]

—<보 기>—

아래의 [A]와 같은 하나의 퍼셉트론을 [B]를 이용해 학습 시키고자 한다.

[A]

- 입력 단자는 세 개(a, b, c)
- a, b, c의 현재의 가중치는 각각 $W_a=0.5$, $W_b=0.5$, $W_c=0.1$
- 가중합이 임계치 1보다 작으면 0을, 그렇지 않으면 1을 출력

[B]

- a, b, c로 입력되는 학습 데이터는 각각 $I_a=1$, $I_b=0$, $I_c=1$
- 학습 데이터와 함께 제공되는 정답=1

- ① [B]로 학습시키기 위해서는 판정 단계를 먼저 거쳐야 하겠군.
- ② 이 퍼셉트론이 1을 출력한다면, 가중합이 1보다 작았기 때문 이겠군.
- ③ [B]로 한 번 학습시키고 나면 가중치 W_a , W_b , W_c 가 모두 늘어나 있겠군.
- ④ [B]로 여러 차례 반복해서 학습시키면 퍼셉트론의 출력값은 0에 수렴하겠군.
- ⑤ [B]의 학습 데이터를 한 번 입력했을 때 그에 대한 퍼셉트 론의 출력값은 1이겠군.

[20~24] 다음 글을 읽고 물음에 답하십시오.

(가) 유비 논증은 두 대상이 몇 가지 점에서 유사하다는 사실이 확인된 상태에서 어떤 대상이 추가적 특성을 갖고 있음이 알려졌을 때 다른 대상도 그 추가적 특성을 가지고 있다고 추론하는 논증이다. 유비 논증은 이미 알고 있는 전제에서 새로운 정보를 결론으로 도출하게 된다는 점에서 유익하기 때문에 일상생활과 과학에서 흔하게 쓰인다. 특히 의학적인 목적에서 포유류를 대상으로 행해지는 동물 실험이 유효하 다는 주장과 그에 대한 비판은 유비 논증을 잘 이해할 수 있게 해 준다.

(나) 유비 논증을 활용해 동물 실험의 유효성을 주장하는 쪽은 인간과 ㉠ 실험동물이 ㉡ 유사성을 보유하고 있기 때문에 신약이나 독성 물질에 대한 실험동물의 ㉢ 반응 결과를 인간 에게 안전하게 적용할 수 있다고 추론한다. 이를 바탕으로 이들은 동물 실험이 인간에게 명백하고 중요한 이익을 준다고 주장한다.

(다) 도출한 새로운 정보가 참일 가능성을 유비 논증의 개연성 이라 한다. 개연성이 높기 위해서는 비교 대상 간의 유사성이 커야 하는데 이 유사성은 단순히 비슷하다는 점에서의 유사 성이 아니고 새로운 정보와 관련 있는 유사성이어야 한다. 예를 들어 ㉣ 동물 실험의 유효성을 주장하는 쪽은 실험동물로 많이 쓰이는 포유류가 인간과 공유하는 유사성, 가령 비슷한 방식으로 피가 순환하며 허파로 호흡을 한다는 유사성은 실험 결과와 관련 있는 유사성으로 보기 때문에 자신들의 유비 논증은 개연성이 높다고 주장한다. 반면에 인간과 꼬리가 있는 실험동물은 꼬리의 유무에서 유사성을 갖지 않지만 그것은 실험과 관련이 없는 특성이므로 무시해도 된다고 본다.

(라) 그러나 ㉤ 동물 실험을 반대하는 쪽은 유효성을 주장하는 쪽을 유비 논증과 관련하여 두 가지 측면에서 비판한다. 첫째, 인간과 실험동물 사이에는 위와 같은 유사성이 있다고 말하지만 그것은 기능적 차원에서의 유사성일 뿐이라는 것 이다. 인간과 실험동물의 기능이 유사하다고 해도 그 기능을 구현하는 인과적 메커니즘은 동물마다 차이가 있다는 과학적 근거가 있는데도 말이다. 둘째, 기능적 유사성에만 주목하면 서도 막상 인간과 동물이 고통을 느낀다는 기능적 유사성에는 주목하지 않는다는 것이다. 인간은 자신의 고통과 달리 동물의 고통은 직접 느낄 수 없지만 무엇인가에 맞았을 때 신음 소리를 내거나 몸을 움츠리는 동물의 행동이 인간과 기능적

으로 유사하다는 것을 보고 유비 논증으로 동물이 고통을 느낀다는 것을 알 수 있는데도 말이다.

(마) 요컨대 첫째 비판은 동물 실험의 유효성을 주장하는 유비 논증의 개연성이 낮다고 지적하는 반면 둘째 비판은 동물도 고통을 느낀다는 점에서 동물 실험의 윤리적 문제를 제기하는 것이다. 인간과 동물 모두 고통을 느끼는데 인간에게 고통을 ㉠끼치는 실험은 해서는 안 되고 동물에게 고통을 끼치는 실험은 해도 된다고 생각하는 것은 공평하지 않다고 생각하기 때문이다. 결국 윤리성의 문제도 일관되지 않게 쓰인 유비 논증에서 비롯된 것이다.

20. (가)~(마)에 대한 이해로 적절하지 않은 것은?

- ① (가): 유비 논증의 개념과 유용성을 소개하고 있다.
- ② (나): 동물 실험의 유효성 주장에 유비 논증이 활용되고 있음을 언급하고 있다.
- ③ (다): 동물 실험을 예로 들어 유비 논증이 높은 개연성을 갖기 위한 조건을 설명하고 있다.
- ④ (라): 동물 실험 유효성 주장이 유비 논증을 잘못 적용하고 있다는 비판을 소개하고 있다.
- ⑤ (마): 동물 실험 유효성 주장이 갖는 현실적 문제들을 유비 논증의 차원을 넘어서 살펴보고 있다.

21. 윗글을 바탕으로 추론한 내용으로 가장 적절한 것은?

- ① 유비 논증의 개연성은 이미 알고 있는 정보와 관련이 없는 새로운 대상이 추가될 때 높아진다.
- ② 인간은 자신이 고통을 느낀다는 것이나 동물이 고통을 느낀다는 것이나 모두 유비 논증에 의해 안다.
- ③ 인간이 꼬리가 있는 실험동물과 차이가 있다는 사실은 동물 실험의 유효성을 주장하는 논증의 개연성을 낮춘다.
- ④ 동물 실험이 인간에게 중대한 이익을 가져다준다는 것은 동물 실험의 유효성과 상관없이 알 수 있는 정보이다.
- ⑤ 동물 실험에 윤리적 문제가 있다는 주장에는 인간과 동물의 고통을 공평한 기준으로 대해야 한다는 생각이 전제되어 있다.

22. ㉠과 ㉡에 대한 설명으로 가장 적절한 것은?

- ① ㉠과 ㉡은 모두 인간과 동물이 기능적으로 유사하면 인과적 메커니즘도 유사하다고 생각한다.
- ② ㉠이 ㉡의 비판에 적절히 대응하기 위해서는 인간과 동물이 기능적으로 유사하지 않다는 것을 보여 주면 된다.
- ③ ㉡은 ㉠이 인간과 동물 사이의 기능적 차원의 유사성과 인과적 메커니즘의 차이점 중 전자에만 주목한다고 비판한다.
- ④ ㉡은 ㉠과 달리 인간과 동물이 유사하지 않으면 동물 실험 결과는 인간에게 적용할 수 없다고 생각한다.
- ⑤ ㉡은 ㉠과 달리 인간이 고통을 느끼는 것과 동물이 고통을 느끼는 것은 기능적으로 유사하지 않다고 생각한다.

23. <보기>는 유비 논증의 하나이다. 유비 논증에 대한 윗글의 설명을 참고할 때, ㉠~㉢에 해당하는 것을 ㉣~㉥ 중에서 골라 알맞게 짝지은 것은? [3점]

<보 기>

내가 알고 있는 ㉠어떤 개는 ㉡몹시 사납고 물려는 버릇이 있다. 나는 공원에서 산책을 하다가 그 개와 ㉢비슷하게 생긴 ㉣다른 개를 만났다. 그래서 이 개도 사납고 물려는 버릇이 있을 것이라고 추측했다.

- | | | | |
|---|---|---|---|
| | ㉠ | ㉡ | ㉢ |
| ① | ㉣ | ㉤ | ㉥ |
| ② | ㉣ | ㉤ | ㉥ |
| ③ | ㉤ | ㉣ | ㉥ |
| ④ | ㉤ | ㉣ | ㉥ |
| ⑤ | ㉤ | ㉣ | ㉥ |

24. 문맥상 ㉢과 바꿔 쓰기에 적절하지 않은 것은?

- ① 맡기는 ② 가하는 ③ 주는 ④ 안기는 ⑤ 겪게 하는

[25~27] 다음 글을 읽고 물음에 답하시오.

(가)

고려 속요는 고려 시대 궁중에서 형성되어 조선 시대까지 궁중 연향(宴饗)에서 전승되어 불린 노래를 가리킨다. 고려 속요의 기원과 형성에는 민간의 노래가 관여되었다.

민간의 노래가 궁중 잔치의 노래로 사용된 연원은 중국의 오래된 시집인 『시경(詩經)』의 ‘풍(風)’에서 찾을 수 있다. ‘풍’에는 민간의 노래가 실려 있는데 사랑 노래가 대부분이다. ‘풍’에 실린 노래는 중국은 물론 고려와 조선의 궁중 잔치에서도 불렸다. 또한 조선의 궁중에서는 이를 참고하여 연향 악곡을 선정하였다.

남녀 간의 사랑 노래를 포함한 민간의 노래가 궁중악으로 수용될 수 있었던 까닭은 무엇일까? 왕을 정점으로 하는 통치 구조에서는 왕권을 공고히 하고 풍속을 교화(敎化)하는 수단이 필요했는데, 예법(禮法)과 음악도 중요한 역할을 하였다. 이때 그 과정에서 민중의 생활상을 진솔하게 반영한 노래 가운데 인륜의 차원으로 확장될 가능성이 있는 노래들은 통치 질서를 구현하기에 적합한 노래로 여겨져 궁중악으로 편입되었다. 특히 남녀 간의 사랑 노래는 그 화자와 대상이 ‘신하’와 ‘임금’의 구도로 치환되기 용이했기 때문에 궁중악으로 편입될 수 있었다. 이처럼 민간 가요의 궁중 악곡으로의 전환은 하층에서 상층으로의 편입·흡수 과정을 통해 상·하층이 노래를 함께 향유한 화합의 차원으로 볼 수 있다.

- [A]
- | | |
|------------|------------------|
| 關關雎鳩(관관저구) | 꾸욱꾸욱 우는 물수리 한 쌍 |
| 在河之洲(재하지주) | 하수(河水)의 모래톱에 있다. |
| 窈窕淑女(요조숙녀) | 요조숙녀는 |
| 君子好逑(군자호구) | 군자의 좋은 짝이로다. |

위의 시는 ‘풍’에 실린 『관저(關雎)』편 첫째 작품으로 작품의 짜임은 대칭 구조를 이루고 있다. 이미 짝을 지은 물수리 암수의 모습과 앞으로 짝을 이룰 요조숙녀와 군자의 모습이 상응하면서 자연과 사람, 사람과 사람 사이의 조화로움을 노래한 것으로 해석되어 왔다. 문왕(文王)과 후비(后妃)*의 덕을 읊은 것, 부부간의 화락(和樂)과 공경(恭敬)을 읊은 것, 풍속 교화의 시초 등이 노래에 대한 평(評)이 이를 짐작하게 한다. 이러한 점에서 이 노래는 궁중에서 불렸을 때 국가적 차원의 의미까지 담게 될 여지를 갖게 된다.

한편, 고려 속요와 『시경』의 ‘풍’은 공통점이 있지만 고려 속요는 ‘풍’과 구별되는 특성을 지니고 있기도 하다. 고려 속요는 민간의 사랑 노래가 궁중악으로 정제되어 편입되는 과정에서 변화를 겪기도 했다. 즉 작품의 특정 부분에 긴밀한 유기적 관계를 맺을 수 있는 형식적 장치를 마련하여 한 작품이 구성될 때 ㉠ 작품 전체에 통일성을 부여하는 기능을 더하였다. 그리고 궁중 연향을 고려한 것으로 보이는 특정한 부분이 덧붙여지기도 했다. 예컨대, 전체적으로 애뜻한 그리움의 정서를 보이는 작품에 ㉡ 송축의 내용을 담거나 ㉢ 이별의 상황과 동떨어진 시어를 붙이기도 한다. 『동동』과 『가시리』는 이러한 변화를 비교적 잘 보여 주고 있다.

(나)

덕(德)이란 곰비에 받좁고 복(福)이란 림비에 받좁고
 덕(德)이여 복(福)이라 호놀 나스라 오소이다
 아으 동동(動動)다리 <서사>

정월(正月)스 나릿므른 아으 어저 녹저 흐논디
 누릿 가운데 나곤 몸하 흐올로 널서
 아으 동동(動動)다리 <정월령>

이월(二月)스 보로매 아으 노피 현 등(燈)스블 다호라
 만인(萬人) 비취실 즈시샷다
 아으 동동(動動)다리 <이월령>

삼월(三月) 나며 개(開)흐 아으 만춘(滿春) 들윗고지여
 늑미 브롤 즈슬 디너 나샷다
 아으 동동(動動)다리 <삼월령>
 -작자 미상, 『동동』-

(다)

가시리 가시리잇고 나는
 브리고 가시리잇고 나는
 위 증즐가 대평성디(大平盛代)

날러는 엇디 살라 흐고
 브리고 가시리잇고 나는
 위 증즐가 대평성디(大平盛代)

잡스와 두어리마는
 선흐면 아니 올세라
 위 증즐가 대평성디(大平盛代)

설은 님 보내옵노니 나는
 가지는 듯 도서 오쇼셔 나는
 위 증즐가 대평성디(大平盛代)

-작자 미상, 『가시리』-

* 문왕과 후비: 고대의 이상적인 성인 군주와 그의 부인인 태사.

25. (가)를 이해한 내용으로 적절하지 않은 것은?

- ① 고려 속요는 조선 시대까지 궁중 연향에서 사용되었다.
- ② 『시경』의 ‘풍’은 조선의 궁중악에 영향을 주기도 하였다.
- ③ 『시경』의 ‘풍’에 실린 노래에는 민중의 삶이 반영되어 있다.
- ④ 『시경』의 ‘풍’과 고려 속요는 모두 상층 노래가 하층 문화에 영향을 준 결과물이다.
- ⑤ 궁중악에서는 남녀의 사랑이 군신 간의 관계로 확장, 전환되어 해석될 수 있었다.

26. ㉠~㉢을 바탕으로 (나)와 (다)를 설명한 내용으로 가장 적절한 것은?

- ① (나)의 ‘아으 동동다리’는 ㉠의 예로 볼 수 없다.
- ② (나)의 <서사>에서 ‘아으 동동다리’를 제외한 나머지 부분은 ㉠의 예로 볼 수 있으나, ㉢의 예로는 볼 수 없다.
- ③ (나)의 <서사>에서 ‘아으 동동다리’를 제외한 나머지 부분은 ㉡의 예로 볼 수 있다.
- ④ (다)의 ‘위 증즐가 대평성디’는 ㉡의 예로 볼 수 있으나, ㉢의 예로는 볼 수 없다.
- ⑤ (다)의 제1연에서 ‘위 증즐가 대평성디’를 제외한 나머지 부분은 ㉢의 예로 볼 수 있다.

27. (가)를 참고하여 [A], (나), (다)를 감상한 것으로 적절하지 않은 것은? [3점]

- ① [A]에서는 자연과 인간 간의 조화로움이, (나)의 <정월령>에서는 남녀 간의 사랑으로 인한 외로움이 드러나 있군.
- ② [A]의 ‘물수리 한 쌍’과 (나)의 ‘만춘 들윗꽃’은 생활 속에서 민중이 긍정적 가치를 부여하는 대상을 의미하는 것으로 볼 수 있군.
- ③ [A]에서는 화락의 상황을, (다)에서는 이별의 상황을 보여 주고 있군.
- ④ [A]에서는 제1행과 제2행이, (다)에서는 제1연과 제2연이 대상의 변화에 따른 대칭 구조를 이루고 있군.
- ⑤ [A]에서는 풍속을 교화할 만한 이상적인 사랑을, (나)에서는 모두가 우러러볼 만한 ‘덕’을, (다)에서는 ‘님’에 대한 사랑의 감정을 읊고 있는 것으로 볼 수 있군.

[28~33] 다음 글을 읽고 물음에 답하시오.

음악은 소리로 이루어진 예술이다. 예술이 아름다움을 추구한다면 음악 또한 아름다움을 추구해야 할 것이다. 그렇다면 아름다운 음악 작품은 듣기 좋은 소리만으로 만들어질 수 있는 것일까? 음악적 아름다움은 어떻게 구현되는 것일까?

음악에서 사용하는 소리라고 해도 대부분의 사람들은 피아노 소리가 심벌즈 소리보다 듣기 좋다고 생각한다. 이 중 전자를 고른음, 후자를 시끄러운음이라고 한다. 고른음은 주기성을 갖지만 시끄러운음은 주기성을 갖지 못한다. 일반적으로 음악에서 ‘음’이라고 부르는 것은 고른음을 지칭한다. 고른음은 주기성을 갖기 때문에 동일한 파형이 주기적으로 반복된다. 이때 같은 파형이 1초에 몇 번 반복되는가를 진동수라고 한다. 진동수가 커지면 음높이 즉, 음고가 높아진다. 고른음 중에서 파형이 사인파인 음파를 단순음이라고 한다. 사인파의 진폭이 커질수록 단순음은 소리의 세기가 커진다. 대부분의 악기에서 나오는 음은 사인파보다 복잡한 파형을 갖는데 이런 파형은 진동수와 진폭이 다른 여러 개의 사인파가 중첩된 것으로 볼 수 있다. 이런 소리를 복합음이라고 하고 복합음을 구성하는 단순음을 부분음이라고 한다. 부분음 중에서 가장 진동수가 작은 것을 기본음이라 하는데 귀는 복합음 속의 부분음들 중에서 기본음의 진동수를 복합음의 진동수로 인식한다.

악기가 ㉠ 내는 소리의 식별 가능한 독특성인 음색은 부분음들로 구성된 복합음의 구조, 즉 부분음들의 진동수와 상대적 세기에 의해 결정된다. 현악기나 관악기에서 발생하는 고른음은 기본음 진동수의 정수배의 진동수를 갖는 부분음들로 이루어져 있지만, 타악기 소리는 부분음들의 진동수가 기본음 진동수의 정수배를 이루지 않는다. 이러한 소리의 특성을 시각적으로 보여주는 소리 스펙트럼은 복합음을 구성하는 단순음 성분들의 세기를 진동수에 따라 그래프로 나타낸 것이다. 고른음의 소리 스펙트럼은 <그림>처럼 일정한 간격으로 늘어선 세로 막대들로 나타나는 반면에 시끄러운음의 소리 스펙트럼에서는 막대 사이 간격이 일정하지 않다.

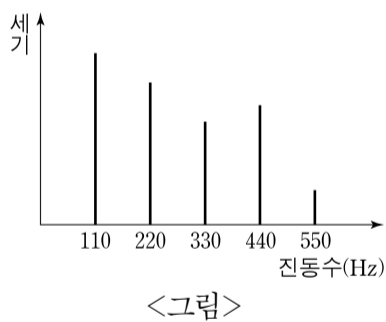

두 음이 동시에 울리거나 연이어 울릴 때, 음의 어울림, 즉 협화도는 음정에 따라 달라진다. 여기에서 음정이란 두 음의 음고 간의 간격을 말하며 높은 음고의 진동수를 낮은 음고의 진동수로 나눈 값으로 표현된다. 가령, ‘도’와 ‘미’ 사이처럼 장3도 음정은 $5/4$ 이고, ‘도’와 ‘솔’ 사이처럼 완전5도 음정은 $3/2$ 이다. 그러므로 장3도는 완전5도보다 좁은 음정이다. 일반적으로 음정을 나타내는 분수를 약분했을 때 분자와 분모에 들어가는 수가 커질수록 협화도는 작아진다고 본다. 가령, 음정이 $2/1$ 인 옥타브, $3/2$ 인 완전5도, $5/4$ 인 장3도, $6/5$ 인 단3도의 순서로 협화도가 작아진다. 서로 잘 어울리는 두 음의 음정을 협화 음정이라고 하고 그렇지 않은 음정을 불협화 음정이라고 하는데

[A]

16세기의 음악 이론가인 차를리노는 약분된 분수의 분자와 분모가 1, 2, 3, 4, 5, 6으로만 표현되는 음정은 협화 음정, 그 외의 음정은 불협화 음정으로 보았다.

아름다운 음악은 단순히 듣기 좋은 소리를 연이어 배열한다고 해서 만들어지지 않는다. 음악은 다양한 음이 조직적으로 연결되고 구성된 형태로, 음악의 매체인 소리가 시간의 진행 속에 구체화된 것이라 할 수 있다. 19세기 음악 평론가인 ㉡ 한슬리크에 따르면, 음악의 독자적인 아름다움은 음들이 ‘울리면서 움직이는 형식’에서 비롯되는데, 음악을 구성하는 음악적 재료들이 움직이며 만들어 ㉢ 내는 형식 그 자체를 말한다. 따라서 음악의 가치는 음악이 환기하는 기쁨이나 슬픔과 같은 특정한 감정이나 정서에서 찾으려 해서는 안 된다는 것이다.

음악에는 다양한 음악적 요소들이 사용되는데, 여기에는 리듬, 가락, 화성, 셈여림, 음색 등이 있다. 리듬은 음고 없이 소리의 장단이나 강약 등이 반복될 때 나타나는 규칙적인 소리의 흐름이고, 가락은 서로 다른 음의 높낮이가 지속 시간을 가지는 음들의 흐름이다. 화성은 일정한 법칙에 따라 여러 개의 음이 동시에 울려서 생기는 화음과 또 다른 화음이 시간적으로 연결된 흐름이고, 셈여림은 음악에 나타나는 크고 작은 소리의 세기이며, 음색은 바이올린, 플루트 등 선택된 서로 다른 악기가 만들어 내는 식별 가능한 소리의 특색이다.

작곡가는 이러한 음악적 요소들을 활용해서 음악 작품을 만든다. 어떤 음악 작품에서 자주 반복되거나 변형되면서 등장하는 소재인 가락을 그 음악 작품의 주제라고 하는데, 작곡가는 자신의 음악적 아이디어를 주제로 구현하고 다양한 음악적 요소들을 사용해서 음악 작품을 완성한다. 예컨대 조성 음악*에서는 정해진 박자 내에서 질서를 가지고 반복적으로 움직이는 리듬이 음표나 쉼표의 진행으로 나타나고, 어떤 조성의 음계 음들을 소재로 한 가락이 나타나고, 주제는 긴장과 이완을 유발하는 다양한 화성 진행을 통해 반복되고 변화한다. 이렇듯 음악은 다양한 특성을 갖는 음들이 유기적으로 결합한 소리의 예술이라고 볼 수 있다.

* 조성 음악: 으뜸음 ‘도’가 다른 모든 음계 음들을 지배하는 음으로 17세기 이후 대부분의 서양 음악이 이에 해당한다.

28. 윗글에 대한 설명으로 가장 적절한 것은?

- ① 소리에 대한 감각이 음악 감상에 미치는 영향을 살피고 있다.
- ② 미적 본성에 대한 과학적 탐색과 음악적 탐색을 비교하고 있다.
- ③ 소리를 구분하고 그것을 근거로 하여 음악의 형식을 분류하고 있다.
- ④ 음악의 아름다움을 소리에 관한 과학적 분석과 관련지어 탐구하고 있다.
- ⑤ 듣기 좋은 소리와 그렇지 않은 소리가 음악에서 하는 역할을 분석하고 있다.

29. **음악적 요소**에 대한 이해로 적절하지 않은 것은?

- ① 리듬은 음높이를 가지는 규칙적인 소리의 흐름으로, 음악에서 질서를 가진 음표나 쉼표의 진행에 활용되는 요소이다.
- ② 가락은 서로 다른 음높이가 지속 시간을 가지는 음들의 흐름으로, 음악에서 자주 반복되거나 변형되면서 등장하는 소재로 활용되는 요소이다.
- ③ 화성은 화음과 또 다른 화음이 연결된 흐름으로, 음악에서 긴장과 이완을 유발하는 진행에 활용되는 요소이다.
- ④ 썸머림은 소리의 세기로, 음악에서 크고 작은 소리가 나타나도록 하는 데 활용되는 요소이다.
- ⑤ 음색은 식별 가능한 소리의 특색으로, 음악에서 바이올린, 플루트 등 서로 다른 종류의 악기를 선택하는 데 활용되는 요소이다.

30. 음악 작품을 만들기 위한 계획들 중, ㉠의 입장을 가장 잘 반영한 것은?

- ① 장3도로 기쁨을, 단3도로 슬픔을 나타내는 정서적인 음악을 만든다.
- ② 플루트의 청아한 가락으로 상쾌한 아침의 정경을 연상시키는 음악을 만든다.
- ③ 낮은 음고의 음들을 여러 번 사용하여 내면의 불안감을 조성하는 음악을 만든다.
- ④ 첫째 음과 둘째 음의 간격이 완전5도가 되는 음들을 조직적으로 연결하여 주제가 명확한 음악을 만든다.
- ⑤ 오페라의 남자 주인공이 화들짝 놀라는 장면에서 들어갈 매우 강한 시끄러운음이 울리는 음악을 만든다.

31. **윗글의 <그림>**에 대한 이해로 적절한 것은?

- ① <그림>은 심벌즈의 소리 스펙트럼이다.
- ② <그림>에 표현된 복합음의 진동수는 550 Hz로 인식된다.
- ③ <그림>에 표현된 소리의 부분음 중 기본음의 세기가 가장 크다.
- ④ <그림>은 시간의 경과에 따른 부분음의 세기의 변화를 나타낸다.
- ⑤ <그림>에서 220 Hz에 해당하는 막대가 사라져도 음색은 변하지 않는다.

32. [A]를 바탕으로 <보기>에 대해 설명한 것으로 적절하지 않은 것은? [3점]

<보 기>

바이올린을 연주했을 때 발생하는 네 음 P, Q, R, S의 기본음의 진동수를 측정한 결과가 표와 같았다.

음	P	Q	R	S
기본음의 진동수(Hz)	440	550	660	880

- ① P와 Q 사이의 음정은 장3도이다.
- ② P와 Q 사이의 음정은 Q와 R 사이의 음정보다 좁다.
- ③ P와 R 사이의 음정은 협화 음정이라고 할 수 있다.
- ④ P와 S의 부분음 중에는 진동수가 서로 같은 것이 있다.
- ⑤ P와 S 사이의 음정은 Q와 R 사이의 음정보다 협화도가 크다.

33. <보기>를 바탕으로 할 때, ㉠과 쓰임이 유사한 것은?

<보 기>

윗글의 ㉠은 문장에서 독립적으로 쓰여 서술어 기능을 한다. 그러나 ㉡은 혼자서는 쓰이지 못하고 반드시 다른 용언의 뒤에 붙어서 의미를 더하여 주는 ‘보조 용언’ 기능을 한다.

- ① 그 일을 다 해 버리니 속이 시원하다.
- ② 그는 친구들의 고민을 잘 들어 주었다.
- ③ 내일 경기를 위해 잘 먹고 잘 쉬어 뒤라.
- ④ 그는 내일까지 돈을 구해 오겠다고 큰소리를 쳤다.
- ⑤ 일을 추진하기 전에 득실을 꼼꼼히 계산해 보고 시작하자.

[34~38] 다음 글을 읽고 물음에 답하시오.

(가)

아랫도리 다박술 깔린 산(山) 넘어 큰 산(山) 그 넘엇 산(山)
안 보이어 내 마음 똥똥 구름을 타다.

우뚝 솟은 산(山), 묵중히 엮드린 산(山), 골골이 장송(長松)
들어섰고, 머루 다랫넝쿨 바위 영서리에 엮혔고, 살살이 떡갈
나무 억새풀 우거진 데 너구리, 여우, 사슴, 산(山)토끼, 오소리,
도마뱀, 능구리 등(等), 실로 무수한 짐승을 지니인,

산(山), 산(山), 산(山)들! 누거만년(累巨萬年) 너희들 침묵
(沈默)이 흠뻑 지리함죽 하매,

산(山)이여! 장차 너희 솟아난 봉우리에, 엮드린 마루에,
확 확 치밀어 오를 화염(火焰)을 내 기다려도 좋으랴?

핏내를 잊은 여우 이리 등속이 사슴 토끼와 더불어 싸릿순
침순을 찾아 함께 즐거이 뛰는 날을 믿고 길이 기다려도 좋으랴?
- 박두진, 「향현(香峴)」 -

(나)

우리가 물이 되어 만난다면
가문 어느 집에선들 좋아하지 않으랴.
우리가 키 큰 나무와 함께 서서
㉠ 우르르 우르르 비 오는 소리로 흐른다면.

흐르고 흘러서 저물녘엔
저 혼자 깊어지는 강물에 누워
죽은 나무뿌리를 적시기도 한다면.
아아, 아직 처녀인
부끄러운 바다에 닿는다면.

그러나 지금 우리는
불로 만나려 한다.
벌써 숲이 된 뼈 하나가
세상에 불타는 것들을 쓰다듬고 있나니

만 리 밖에서 기다리는 그대여
저 불 지난 뒤에
흐르는 물로 만나자.
㉡ 푸시시 푸시시 불 꺼지는 소리로 말하면서
올 때는 인적 그친
넓고 깨끗한 하늘로 오라.

- 강은교, 「우리가 물이 되어」 -

(다)

㉢ 눈은 따뜻하다. 오버를 걸치고 눈길을 걸을 때 이마를
적시는 함박눈은 가슴속까지 따뜻하게 한다. 작은 산 너머
거의 눈에 파묻힌 초가집 굴뚝에서 나오는 연기가 삶의 짙은
온도를 체험케 한다. 눈이, 함박눈이 쏟아지는 저녁, 잊고 있던

친구들의 얼굴이 각별히 그리워지고 마치 두터운 옷 속에 간직
된 체온처럼 그들을 생각하는 따뜻한 정이 조용히 피어남을
느낀다. 안부 편지를 쓰고 싶어지고 어디선가 정다운 전화를
받고 싶은 것이다. 이웃 동네와 교통이 단절된 자기 집에 식구
들과 모여 앉아 따뜻한 온돌에 발을 뻗고 옛 이야기를 나누는
삶의 따뜻함을 느낀다.

눈은 조용하다. 사뭇 쏟아지는 함박눈은 한 송이 한 송이가
무한한 이야기를 도란거리는 것 같으면서도 모든 것을 더욱
고요하게 한다. 그것은 고요한 가락들로 이루어진 웅장한 교향
곡이라는 인상을 준다. 특히 어두운 밤중에 창밖으로 그칠 줄
모르고 내리는 함박눈을 바라보면 온 세상 아니 온 우주가
무한히 깊은 고요 속에 파묻혀 가는 듯하다.

눈이 쌓이는 밤은 고요하다. 그러기에 고독하기 마련이다.
그러나 그 고독은 삭막하거나 허전하기보다는 호젓한 내용을
갖게 한다. 고요 속에서 나는 나 자신을, 우리는 우리 자신을
새삼 의식하게 되고, 오랫동안 잊혀졌던 스스로를 다시금 발견
하고 생각하게 된다. 나의 삶, 나의 위치, 우리와 자연의 관계를
그 본연의 모습 속에서 발견할 수 있는 기회를 갖게 되는
것이다.

그래서 눈은 명상적이다. 눈이 소리 없이 쌓이는 밤, 혼자
방 안에 앉아 있으면 책상 위의 전깃불을 끄고 잠자리에 들어
가지지 않는다. 각별한 무슨 사무적인 일이나 공부 때문이
아니다. 어느덧 명상에 잠기게 되기 때문이다. 이런 밤 누가
사색가가 되지 않을 수 있겠는가. 누가 철학가로 변하지 않겠
는가. 무한히 고요하고 거룩할 만큼 순수한 시간이다. 사색이
날개를 펴고 자유로운 명상에 잠긴다. 눈이 쌓이는 깊은 밤
혼자 앉아 있는 서재는 사색의 보금자리요, 책상 위에 밝혀
놓은 램프불은 사색의 꽃이다. 눈 내리는 밤늦게까지 책상
앞에 앉아 있는 철학가의 모습은 자연스럽다.

- 박이문, 「눈」 -

34. (가)~(다)에 대한 설명으로 가장 적절한 것은?

- ① (가)는 대구 표현을 통해 회고적인 정서를 드러내고 있다.
- ② (나)는 대립적 이미지를 통해 계절의 변화를 부각하고 있다.
- ③ (가)와 (나)는 청자를 명시적으로 드러내어 화자의 바람을 표출하고 있다.
- ④ (가)와 (다)는 비유적 표현의 반복을 통해 과거의 체험을 드러내고 있다.
- ⑤ (나)와 (다)는 특정 어구를 점층적으로 나열하여 긴박감을 조성하고 있다.

35. (가), (나)에 대한 감상으로 적절하지 않은 것은? [3점]

- ① (가)는 산이 ‘누거만년’ 동안 ‘침묵’하고 있는 것을 ‘지리함죽 하’다고 말함으로써 화자가 마주한 현실이 지향하는 세계와 거리가 있음을 보여 주는 것이겠군.
- ② (가)의 ‘내 기다려도 좋으랴’와 관련하여 불 때 ‘화염’이 치밀어 오르는 것은 화자가 기대하는 산의 변화를 나타내는 것이겠군.

- ③ (나)에서 ‘만나다면’, ‘좋아하지 않으랴’라고 말하는 화자는 자신이 소망하는 만남이 앞으로 실현되기를 바라는 태도를 취하고 있는 것이겠군.
- ④ (가)의 ‘내 마음’이 ‘똥똥 구름을 타’는 것은 ‘큰 산’, ‘그 넘었 산’을 바꾸려는 화자의 바람이 이루어지는 과정을, (나)의 ‘키 큰 나무와 함께 서서’는 화자가 현실에서 벗어나 자연과 하나가 되고 싶은 마음을 표현한 것이겠군.
- ⑤ (가)의 ‘뺨대를 잊은 ~ 즐거이 뛰는 날’은 평화로운 세계를, (나)의 ‘넓고 깨끗한 하늘’은 화자가 ‘그대’와 만나 진정한 합일을 이루려는 세계를 표현한 것으로 볼 수 있겠군.

36. ㉠과 ㉡에 대한 설명으로 가장 적절한 것은?

- ① ㉠은 물의 결빙감을, ㉡은 불의 충족감을 비유한다.
- ② ㉠은 비의 부정적 의미를, ㉡은 소리의 긍정적 의미를 함축한다.
- ③ ㉠은 비에 대한 불안감을, ㉡은 소리에 대한 불안감을 반영한다.
- ④ ㉠은 물의 생동하는 힘을, ㉡은 불이 소멸하는 상황을 형상화한다.
- ⑤ ㉠은 상승하는 물의 움직임, ㉡은 하강하는 불의 움직임을 구체화한다.

37. (다)에 드러나는 글쓴이의 태도로 가장 적절한 것은?

- ① 글쓴이는 ‘온 세상’이 ‘깊은 고요’ 속에 파묻혀 가는 듯한 모습을 보며 스스로에게 연민을 느끼고 있다.
- ② 글쓴이는 ‘눈이 쌓이는 깊은 밤’에 ‘서재’에 앉아 ‘철학자’의 경지에 미치지 못하는 자신을 성찰하고 있다.
- ③ 글쓴이는 자아를 재발견하는 계기가 된다는 점에서 ‘눈이 쌓이는 밤’에 체험하는 ‘고독’을 긍정적으로 인식하고 있다.
- ④ 글쓴이는 ‘눈이 소리 없이 쌓이는 밤’에 ‘사무적인 일이나 공부’와 같은 일상적인 일들에 새롭게 가치를 부여하고 있다.
- ⑤ 글쓴이는 ‘옛 이야기를 나누는 삶의 따뜻함’을 떠올리면서 유대감이 ‘단절’된 ‘이웃’과의 관계가 회복되기를 바라고 있다.

38. (다)를 바탕으로 <보기>에 제시된 선생님의 안내에 따라 학습 활동을 수행한 결과로 가장 적절한 것은?

<보 기>

㉠은 ㉡ 감각과 정서를 동시에 드러내는 단어인 ‘따뜻하다’를 사용하여 ‘눈’이라는 사물의 속성을 개성적으로 표현한 것입니다. 그 정서는 글쓴이가 ㉠ 그 사물과 함께 떠올린 기억 속의 정경과 관련되어 있습니다. ㉡와 ㉠을 모두 포함하는 짧은 글을 두 문장으로 지어 봅시다.

- ① 현재는 없다. 지나간 과거와 끝없는 미래만 있을 뿐이다.
- ② 우리는 둘이 아니다. 너와 나는 한길을 걷는 영원한 벗이다.
- ③ 시간은 모순이다. 힘겨운 시간은 천천히, 즐거운 시간은 빨리 지나간다.
- ④ 지식은 차갑다. 지혜의 따뜻함이야말로 인간의 마음에 생기를 북돋아 준다.
- ⑤ 자갈밭은 포근하다. 자갈밭에서 어머니가 예쁜 자갈들을 내 손에 쥐어 주시던 모습에서 포근함을 느낀다.

[39~42] 다음 글을 읽고 물음에 답하십시오.

“누가 돈 쓰는 것을 아랑곳하겠나? 누가 저더러 돈을 쓰라니 걱정인가? 내 돈 가지고 내가 어떻게 쓰든지…….”
 “아버지께서 하시는 일에…….”

조금 뜸하여지며 부친이 씹지를 풀어서 담배를 담는 동안에 상훈이는 나직이 말을 꺼냈다.

“……돈 쓰신다고만 하는 것도 아닙니다마는 어쨌든 공연한 일을 만들어 내는 사람들이 첫째 잘못이란 말씀입니다.”

“무에 어제 공연한 일이란 말이냐?”

부친의 어기는 좀 낮추어졌다.

“대동보소만 하더라도 족보 한 질에 오십 원씩으로 매 었다 하니 그 오십 원씩을 꼭꼭 수봉하면 무엇 하자고 삼사천 원이 가외로 들겠습니까?”

“삼사천 원은 누가 삼사천 원 썼다던?”

㉠ 영감은 아들의 말이 옳다고는 생각하였으나 실상 그 삼사천 원이란 돈이 족보 박이는 데에 직접으로 들어간 것이 아니라 ×× 조씨로 무후(無後)한 집의 계통을 이어서 일문일죽에 끼려 한즉 군식구가 늘면 양반에 진국이 뭍어 질까 보아 반대를 하는 축들이 많으니까 그 입들을 씻기 위하여 쓴 것이다. 하기 때문에 난봉자식이 난봉 피운 돈 액수를 줄이듯이 이 영감도 실상은 한 천 원 썼다고 하는 것이다. 중간의 험잡배는 이런 약점을 노리고 우려 쓰는 것이지만 이 영감으로서 성한 돈 가지고 이런 병신 구실 해 보기는 처음이다.

[A]

“그야 얼마를 쓰셨던지요. 그런 돈은 좀 유리하게 쓰셨 으면 좋겠다는 말씀입니다.”

‘재하자 유구무언(在下者 有口無言)’의 시대는 지났다 하 더라도 노친 앞이라 말은 공손했으나 속은 달았다.

“어떻게 유리하게 쓰란 말이냐? 너같이 오륙천 원씩 학교에 디밀고 제 손으로 가르친 남의 딸자식 유인하는 것이 유리하게 쓰는 방법이나?”

아까부터 상훈이의 말이 화룻가에 앉아서 폭발탄을 만 지작거리는 것 같아서 위태위태하더라니 겨우 간정되려던 영감의 감정에 또 불을 붙여 놓고 말았다.

상훈이는 어이가 없어서 얼굴이 벌게진다.

[중략 부분의 줄거리] 조 의관(덕기의 조부)이 죽고, 덕기가 재산 상속자가 된다. 조 의관의 유산 목록에 정미소가 없었다는 것을 안 상훈은 정미소를 차지하려고 한다. 한편 상훈은 세간 값을 적은 종이들을 덕기에게 보내 값을 치르라고 한다.

“어제 그건 봤니?”

부친이 비로소 말을 붙이나 아들은 다음 말을 기다리고 가만히 앉았다.

“치를 수 없거든 거기 두고 가거라.”

역정스러운 목소리나 여자 손들이 많은데 구차스럽게 세간 값으로 부자 충돌을 하는 꼴을 보이기 싫기 때문에

㉠ 아들의 입을 미리 막으려는 것이다.

“안 치러 드린다는 것은 아닙니다마는…….”

덕기는 너무 오래 잠자코 있을 수 없어서 말부리만 따고 또 가만히 고개를 떨어뜨리고 앉았다. 그러나 북통이 터져서 속은 끓었다. 속에 있는 말이나 시원스럽게 하고 싶으나 부친 앞에서, 더구나 조인광좌(稠人廣座)* 중에서 그럴 수도 없다.

“이 판에 용이 이렇게 과하시면 어떡합니까. 여간한 세간 나부랭이야 저 집에 안 쓰고 굴리는 것만 갖다 놓으셔도 넉넉할 게 아닙니까?”

안방 치장 하나에 천여 원 돈을 묶어서 들인다는 것은 생돈 잡아먹는 것 같고, 누가 치르든지 간에 어려운 일이다. “이 판이 무슨 판이란 말이나? 그 따위 아니꼬운 소리 할 테거든 그거 내놓고 어서 가거라. 안 쓰고 굴리는 세간은 너나 쓰렴!”

영감은 자식에게라도 좀 점해서* 그런지 화만 버럭버럭 내고 호령이다.

[B]

“할아버지께서 산소에 돈 쓰신다고 반대하시던 걸 생각 하시기로…….”

“무어 어째? 널더러 먹여 살리라니? 걱정 마라. 아니꼽게 네가 무슨 총찰이나? 그러나 정미소 장부는 이따라도 내게로 보내라.”

부친은 이 말을 하려고 트집을 잡는 것이었다.

“정미소 아니라 모두 내놓으라셔도 못 드릴 것은 아닙 니다마는, 늘 이렇게만 하시면야 어디 드릴 수 있겠습니까?”

“드릴 수 있고 없고 간에, 내 거는 내가 찾는 게 아니냐?”

“왜 그렇게 말씀을 하세요. 제게 두시면 어디 잡니까?”

“이놈 불한당 같은 소리만 하는구나? 돈 천도 못 되는 것을 치러 줄 수 없다는 놈이 무어 어째?”

부친은 신경질이 일어났는지 별안간 달려들더니 주먹으로 뺨을 갈기려는 것을 덕기가 벌떡 일어나니까 주먹이 어깨에 맞았다. 병적인지 벌써 망녕인지는 모르겠으나 점점 흥분 하게 해서는 아니 되겠다 하고 마루로 피해 나와 버렸다. 그러나 금시로 정이 떨어지는 것 같고, 그 속에 앉은 부친은 탄 세상 사람같이 생각이 들었다. ㉠ 신앙을 잃어 버리고 사회적으로 활약할 야심이나 희망까지 길이 막히고 보면야, 생활이 거칠어 가는 수밖에는 없을 것이라고 동정 도 하는 한편인데, 이미 신앙을 잃어버린 다음에야 가면을 벗어 버리고 파탈하고 나서는 것도 오히려 나은 일이라고도 하겠으나, 노래(老來)에 이렇게도 생활이 타락하여 갈까 하고, 덕기는 부친에게 반항하기보다도 다만 혼자 탄식을 하는 것이었다.

- 염상섭, 「삼대」 -

* 조인광좌: 여러 사람이 뻐뻐하게 많이 모인 자리.

* 점해서: 부끄럽고 미안해서.

39. 윗글에 대한 이해로 적절하지 않은 것은?

- ① 상훈의 부친은 족보를 만드는 데에 ‘한 천 원’이 들었다며 다행이라 여기고 있다.
- ② 상훈의 부친은 상훈이 ‘오륙천 원’을 학교에 ‘디밀’었던 것은 돈을 ‘유리하게’ 쓴 것이 아니라고 본다.
- ③ 상훈은 자신의 부친이 ‘산소’에 ‘돈’을 쓰는 것에 동의하지 않았다.
- ④ 덕기는 ‘세간 값’으로 치러야 하는 돈을 낭비라고 생각한다.
- ⑤ 덕기는 집안의 재산이 낭비되지 않게 하기 위해 ‘정미소 장부’를 내놓지 않으려 한다.

40. 윗글의 맥락을 고려할 때, ㉠의 의미로 가장 적절한 것은?

- ① 아들에게 말을 돌려서 하려는 것이다.
- ② 아들의 말에 놀라움을 표시하려는 것이다.
- ③ 아들과 자신의 의견을 같게 하려는 것이다.
- ④ 아들에게 하고자 했던 말을 참으려는 것이다.
- ⑤ 아들이 말하고자 하는 것을 못 하게 하려는 것이다.

41. [A], [B]에서 각각 드러나는 부자간의 갈등에 대한 이해로 적절하지 않은 것은?

- ① [B]와 달리 [A]에서는 아버지가 아들의 치부를 들추어내며 책망한다.
- ② [A]와 달리 [B]에서는 아들이 아버지를 동정한다.
- ③ [A]와 달리 [B]에서는 아버지가 자신의 잘못을 아들의 탓으로 돌린다.
- ④ [A]와 [B] 모두에서 아버지는 아들의 간섭을 못마땅해한다.
- ⑤ [A]와 [B] 모두에서 아들은 자신과 생각이 다른 아버지의 행위를 문제 삼는다.

42. <보기>를 바탕으로 ㉠과 ㉡을 설명한 내용으로 가장 적절한 것은? [3점]

<보 기>

「삼대」의 서술자는 대체로 특정 인물의 시각에 의존하여 다른 인물을 서술 대상으로 포착한다. 이때 그 특정 인물은 장면에 따라 선택되며, 서술자는 특정 인물의 시각을 통해 서술 대상이 되는 인물들의 심리를 보여 준다. 이러한 서술 방식으로 서술자는 특정 인물이 지닌 의식과 행동 사이의 인과관계, 다른 인물과의 관계에서 겪는 심리적 갈등을 통해 인물의 성격과 그에 대한 평가를 복합적으로 드러낸다.

- ① ㉠에서는 서술자가 선택한 특정 인물이 영감에서 아들로 달라지는 반면, ㉡에서는 덕기로 고정되어 있다.
- ② ㉠에서는 서술 대상인 상훈의 의식과 행동 사이의 인과관계가, ㉡에서는 덕기가 포착한 상훈의 심리적 갈등이 드러난다.
- ③ ㉠에서는 영감의, ㉡에서는 덕기의 시각에서 서술 대상인 상훈을 낮게 평가하며 그와의 심리적인 갈등을 드러내고 있다.
- ④ ㉠에서는 서술 대상인 상훈에 대한 영감의 평가가 달라지는 반면, ㉡에서는 서술 대상인 상훈에 대한 덕기의 평가가 달라지지 않는다.
- ⑤ ㉠에서는 서술자가 선택한 특정 인물인 영감의 성격이, ㉡에서는 서술자가 선택한 특정 인물인 덕기와 서술 대상인 상훈의 성격이 드러난다.

[43~45] 다음 글을 읽고 물음에 답하시오.

경자년(庚子年, 1600년) 늦봄, 최척(崔陟)은 주우(朱佑)*와 함께 배를 타고 이곳저곳을 돌아다니며 차(茶)를 팔다가 마침내 안남*에 이르게 되었다. 이때 일본인 상선(商船) 10여 척도 강어귀에 정박하여 10여 일을 함께 머물게 되었다.

날짜는 어느덧 4월 보름이 되어 있었다. 하늘에는 구름 한 점 없고 물은 비단결처럼 빛났으며, 바람이 불지 않아 물결 또한 잔잔하였다. 이날 밤이 장차 깊어 가면서 밝은 달이 강에 비치고 열은 안개가 물 위에 어리었으며, 뱃사람들은 모두 깊은 잠에 빠지고 물새만이 간간히 울고 있었다. 이때 문득 일본인 배 안에서 염불하는 소리가 은은히 들려왔는데, 그 소리가 매우 구슬뻐다. 최척은 홀로 선창에 기대어 있다가 이 소리를 듣고 자신의 신세가 처량하게 느껴졌다. 그래서 즉시 행장에서 피리를 꺼내 몇 곡을 불어서 가슴속에 맺힌 회한을 풀었다. 때마침 바다와 하늘은 고요하고 구름과 안개가 걷히니, 애절한 가락과 그윽한 흐느낌이 피리 소리에 뒤섞이어 맑게 퍼져 나갔다. 이에 수많은 뱃사람들이 놀라 잠에서 깨어났으며, 그들은 처연하게 앉아 피리 소리에 조용히 귀를 기울였다. 격분해서 머리가 곤추선 사람도 피리 소리에 분을 가라앉힐 정도였다.

잠시 후에 일본인 배 안에서 조선말로 칠언절구(七言絶句)를 읊었다.

왕자진*의 피리 소리에 달마저 떨어지려 하는데, [王子吹簫月欲底] 바다처럼 푸른 하늘엔 이슬만 서늘하구나. [碧天如海露凄凄]

시를 읊는 소리는 처절하여 마치 원망하는 듯, 호소하는 듯 하였다. 시를 다 읊더니, 그 사람은 길게 한숨을 내쉬었다. 최척은 그 시를 듣고 크게 놀라서 피리를 땅에 떨어뜨린 것도 깨닫지 못한 채, 마치 실성한 사람처럼 멍하니 서 있었다. 이를 보고 주우가 말했다.

“어디 안 좋은 곳이라도 있는가?”

최척은 대답을 하고 싶었으나 목이 메고 눈물이 떨어져 말을 할 수 없었다. 시간이 조금 흐른 뒤에 최척은 기운을 차려 말했다.

“조금 전에 저 배 안에서 들려왔던 시구는 바로 내 아내가 손수 지은 것이라네. 다른 사람은 평생 저 시를 들어도 절대

알아내지 못할 것일세. 게다가 시를 읊는 소리마저 내 아내의 목소리와 너무 비슷해 절로 마음이 슬퍼진 것이라네. 하지만 어떻게 내 아내가 여기까지 와서 저 배 안에 있을 수 있겠는가?”

이어서 온 가족이 왜군에게 포로로 잡혀간 일을 말하자, 배 안에 있던 사람들 가운데 비탄에 젖지 않은 사람이 없었다. 그 가운데는 두홍(杜洪)*이라는 사람이 있었는데, 젊고 용맹한 장정이었다. 그는 최척의 말을 듣더니, 얼굴에 의기를 띠고 주먹으로 노를 치면서 분연히 일어나며 말했다.

“내가 가서 알아보고 오겠소.”

주우가 저지하며 말했다.

“깊은 밤에 시끄럽게 굴면 많은 사람들이 동요할까 두렵네. 내일 아침에 조용히 물어보아도 늦지 않을 것일세.”

주위 사람들이 모두 말했다.

“그렇시다.”

최척은 앓은 채로 아침이 되기를 기다렸다. 동방이 밝아 오자, 즉시 강둑을 내려가 일본인 배에 이르러 조선말로 물었다.

“어젯밤에 시를 읊었던 사람은 조선 사람 아닙니까? 나도 조선 사람이기 때문에 한번 만나 보았으면 합니다. 멀리 다른 나라를 떠도는 사람이 비슷하게 생긴 고국 사람을 만나는 것이 어찌 그저 기쁘기만 한 일이겠습니까?”

옥영(玉英)도 어젯밤에 들려왔던 피리 소리가 조선의 곡조인데다 평소에 익히 들었던 것과 너무나 흡사하여서 남편 생각에 감회가 일어 저절로 시를 읊게 되었던 것이다. 옥영은 자기를 찾는 사람의 목소리를 듣고는 황망하게 뛰어나와 최척을 보았다. 두 사람은 서로 마주 바라보고는 놀라서 소리를 지르며 끌어안고 모래밭을 뒹굴었다. 목이 메고 기가 막혀 마음을 안정할 수가 없었으며, 말도 할 수 없었다. 눈에서는 눈물이 다하자 피가 흘러내려 서로를 볼 수도 없을 지경이었다. 두 나라의 뱃사람들이 저갓거리처럼 모여들어 구경하였는데, 처음에는 단지 친척이나 잘 아는 친구인 줄로만 알았다. 뒤에 그들이 부부 사이라는 것을 알고 사람마다 서로 돌아보며 소리쳐 말했다.

“이상하고 기이한 일이로다! 이것은 하늘의 뜻이요, 사람이 이를 수 있는 일이 아니로다. 이런 일은 옛날에도 들어 보지 못하였다.”

최척은 옥영에게 그간의 소식을 물으며 말했다.

“산 속에서 붙들려 강가로 끌려갔는데, 그때 아버님과 장모님은 어떻게 되었소?”

옥영이 말했다.

“날이 어두워진 뒤에 배에 오른 데다 정신이 없어 서로 잃어버리게 되었으니, 제가 두 분의 안위를 어찌 알 수 있었겠습니까?”

두 사람이 손을 붙들고 통곡하자, 옆에서 지켜보던 사람들도 슬퍼하며 눈물을 닦지 않는 이가 없었다.

주우는 돈우(頓宇)*를 만나 백금 세 덩이를 주고 옥영을 사서 데려 오려고 하였다. 그러자 돈우가 얼굴을 붉히며 말했다.

“내가 이 사람을 얻은 지 이제 4년 되었는데, 그의 단정하고 고운 마음씨를 사랑하여 친자식처럼 생각해 왔습니다. 그래서 침식을 함께하는 등 잠시도 떨어질 적이 없었으나, 지금까지 그가 아낙네인 것을 몰랐습니다. 오늘 이런 일을 직접 겪고

보니, 이는 천지신명도 오히려 감동할 일입니다. 내가 비록 어리석고 무디기는 하지만 진실로 목적은 아닙니다. 그런데 차마 어떻게 그를 팔아서 먹고살 수 있겠습니까?”

돈우는 즉시 주머니 속에서 은자(銀子) 10냥을 꺼내어 전별금(錢別金)으로 주면서 말했다.

“4년을 함께 살다가 하루아침에 이별하게 되니, 슬픈 마음에 가슴이 저리기만 하오. 온갖 고생 끝에 살아남아 다시 배우자를 만나게 된 것은 실로 기이한 일이며, 이 세상에는 없었던 일일 것이오. 내가 그대를 막는다면 하늘이 반드시 나를 미워할 것이오. 사우(沙于)*여! 사우여! 잘 가지게! 잘 가지게!”

- 조위한, 『최척전(崔陟傳)』 -

* 주우, 두홍: 최척과 함께 장사를 하는 중국인들.

* 안남: 베트남.

* 왕자진: 주나라 영왕의 태자로, 죄를 입어 서인이 되었음.

* 돈우: 옥영을 데리고 장사를 하는 일본인.

* 사우: 돈우가 옥영에게 붙여 준 이름.

43. 최척과 옥영의 재회에 대한 이해로 가장 적절한 것은?

- ① 타국에서 만난 동포의 도움을 통해 우연히 이루어진다.
- ② 두 인물이 공유하고 있는 과거의 기억을 매개로 하여 이루어진다.
- ③ 두 인물이 평소에 주변 사람들에게 베푼 자비로 인해 이루어진다.
- ④ 주변 사람들의 오해로 인해 우여곡절을 겪다가 기적적으로 이루어진다.
- ⑤ 주변 인물들 중 대다수에게는 환영을 받지만 일부에게는 의구심을 유발한다.

44. 윗글의 ‘밤’과 ‘아침’에 대한 설명으로 가장 적절한 것은?

- ① 밤은 주인공이 초월적 존재와 교감하고, 아침은 주인공이 현실적 문제와 대결하는 시간이다.
- ② 밤은 운명과의 대결을 통해 주인공이 위기에 처하고, 아침은 조력자의 등장으로 그 위기에서 벗어나는 시간이다.
- ③ 밤은 폐쇄적인 공간에서 새로운 계획이 구상되고, 아침은 개방적인 공간에서 그 계획을 실행할지 논의하는 시간이다.
- ④ 밤은 인물의 내면적 갈등이 점진적으로 심화되고, 아침은 그 내면적 갈등이 새로운 인물들 간의 갈등으로 비화되는 시간이다.
- ⑤ 밤은 주인공이 새로운 상황을 맞이하면서 서사적 긴장이 조성되고, 아침은 극적 장면이 펼쳐지면서 그 긴장이 해소되는 시간이다.

45. <보기>를 참고하여 윗글을 감상한 내용으로 적절하지 않은 것은? [3점]

<보 기>

임진왜란(1592~1598년) 등 16세기 말~17세기 초 동아시아에서 발생한 전쟁들은 각국 백성들의 삶에 심대한 수난을 초래했다. 이러한 역사를 반영한 대표적인 작품이 조위한의 『최척전』이다. 최척에게서 체험의 전말을 전해 듣고 이 작품을 썼다는 후기로 보면 이 작품이 실제 체험에 바탕을 둔 인물들의 이산(離散)과 귀향의 과정을 그린 유랑의 서사임을 알 수 있다. 특히 서사 공간이 조선을 포함하여 아시아 여러 국가에 걸쳐 있고 국가 간 갈등을 넘어서 개인 간의 인간적 배려 및 전쟁의 참상에 대해 각국 백성들이 보인 인류애적 연민의 모습도 형상화하고 있다는 점이 주목할 만하다.

- ① ‘경자년’, ‘4년’ 등은 최척과 옥영이 겪어야 했던 전란과 유랑 체험이 역사적 실제성을 지닌 것임을 알려 주는군.
- ② 처절하게 시를 읊고 한숨까지 내쉬는 것은 시가 옥영 자신의 이산과 유랑 체험을 계기로 지어진 것임을 알려 주는군.
- ③ ‘조선말’, ‘조선의 곡조’ 등이 사건 전개에 중요한 역할을 하는 것은 최척 부부의 재회가 외국에서 이루어지고 있기 때문이겠군.
- ④ 최척 가족의 이산의 사연을 듣고 주변 사람들이 눈물 흘린 것은 전쟁의 참상에 대한 인류애적인 연민을 보여 준 사례이겠군.
- ⑤ 돈우가 백금을 받고 옥영을 파는 대신 오히려 옥영에게 전별금을 주며 안타까이 보낸 것은 국가 간 갈등을 넘어서 인간적 배려를 보여 주는 사례이겠군.

* 확인 사항

○ 답안지의 해당란에 필요한 내용을 정확히 기입(표기)했는지 확인 하시오.

제 1 교시

국어 영역

[1~2] 다음은 강연의 일부이다. 물음에 답하시오.

여러분 안녕하세요? 방금 소개받은 요리 연구가 ○○○입니다. ‘맛있는 꽃’이라는 강연 제목에서 짐작하셨을 텐데 오늘 제 강연은 먹는 꽃, 즉 식용 꽃에 대한 것입니다. 여러분, 꽃을 먹는 것이라고 생각해 본 적이 있나요? 재스민 차 드셔 본 분은요? 아, 몇 분이 고개를 끄덕여 주셨어요. 그래요, 여러분이 마시는 차 중에는 말린 꽃잎을 재료로 한 것들이 있습니다. 또 꽃은 소스나 샐러드의 재료로도 자주 쓰인답니다. 화면을 보시죠. 장미 꽃잎을 올린 샐러드가 참 예쁘지 않습니까? 이외에도 팬지꽃, 호박꽃도 샐러드나 소스 재료로 쓰인답니다. 이렇게 꽃을 음식 재료로 쓰는 이유는 꽃잎의 화려한 색과 은은한 향기가 식욕을 자극하고 입맛을 돋우는 효과가 있기 때문입니다.

우리 전통 음식에도 꽃을 넣은 게 있는데요, 혹시 꽃을 넣은 전통 음식을 먹어 본 학생이 있으면 손을 들어 볼까요? (손을 든 학생을 가리키며) 네, 어떤 음식을 먹어 보았나요? (학생: 강연을 듣다 보니, 어렸을 적 할머니께서 진달래꽃으로 화전을 만들어 주셨던 것이 생각나요.) 네, 좋은 예를 들어 주었네요. 이 학생에게 다 함께 박수를 쳐 주세요. 고맙습니다. 우리 조상들은 오래전부터 꽃으로 다양한 음식을 만들어 먹었습니다. 예를 들어 봄철에는 여럿이 모여 진달래 화전을 만들어 먹었고, 가을이면 국화차를 마시기도 했습니다.

그런데 여러분, 이 말씀은 꼭 드려야겠네요. 철쭉꽃은 화전 재료로 쓰이는 진달래꽃과 비슷하게 생겼지만 절대 드시면 안 됩니다. 독성이 있으니까요. 철쭉꽃뿐만 아니라 아네모네, 은방울꽃 같은 것들도 독성이 있습니다. 그러니 꽃을 먹기 전에 독성이 있는 꽃인지 꼭 확인해야 합니다.

또한 꽃에는 농약이나 오염 물질이 묻어 있는 경우가 있으니 주의해야 합니다. 그리고 꽃에 따라서는 꽃가루가 알레르기를 일으키는 것도 있으니 이런 꽃은 암술, 수술, 꽃받침을 제거하고 꽃잎만 드셔야 해요. 특히 진달래꽃은 수술에 약한 독성이 있으므로 반드시 이를 제거하고 물에 씻어야 한답니다.

- 강연자의 말하기 방식에 대한 설명으로 가장 적절한 것은?
 - 질문을 통해 청중의 경험을 이끌어 내어 강연의 내용과 연결 짓고 있다.
 - 강연 중간 중간에 자신이 말한 내용을 요약하여 청중의 이해를 돕고 있다.
 - 설명 대상에 대한 역사적 사건을 제시하여 청중의 흥미를 유발하고 있다.
 - 자신의 과거 경력을 소개하여 청중이 강연 내용에 대해 신뢰감을 갖게 하고 있다.
 - 강연 진행 순서를 처음에 안내하여 청중이 강연 내용을 예측할 수 있도록 하고 있다.
- 다음은 강연을 들은 학생이 작성한 학습 활동지이다. 학생의 듣기 활동을 이해한 내용으로 적절하지 않은 것은?

학습 활동지	
○ 듣기 전후에 떠올린 생각	
〈듣기 전〉	
• 어떤 꽃을 먹을 수 있을까?]...㉠
• 꽃을 재료로 하는 음식에는 무엇이 있을까?	
〈듣기 후〉	
• 진달래꽃과 철쭉꽃의 형태적 차이점은 무엇일까?㉡]...㉢
• 학교 화단의 꽃은 함부로 음식 재료로 쓰면 안 되겠군.㉣	
• 동아리 행사로 무엇을 할지 아직 정하지 못해 걱정했는데, 꽃을 재료로 한 음식 만들기를 하면 좋을 것 같아.	
○ 강연을 듣고 정리한 내용	
• 꽃을 재료로 한 음식: 꽃잎 차, 샐러드, 화전 등]...㉤
• 식용 가능: 장미꽃, 팬지꽃, 호박꽃, 진달래꽃, 국화꽃 ※ 농약이나 오염 물질 없는 것, 꽃잎만 섭취	
• 식용 불가: 철쭉꽃, 아네모네, 은방울꽃	

- ㉠과 ㉤을 함께 고려할 때 듣기 전 떠올렸던 질문에 대한 답을 강연에서 찾았음을 확인할 수 있다.
- ㉡에서는 들은 내용이 사실과 부합하는지 점검했음을 확인할 수 있다.
- ㉣에서는 들은 내용을 강연자가 직접 언급하지 않은 대상에 적용하였음을 확인할 수 있다.
- ㉢에서는 들은 내용을 자신의 문제 해결에 활용하려 함을 확인할 수 있다.
- ㉤에서는 들은 내용을 정보 간의 관련성이 드러나도록 범주화하여 정리했음을 확인할 수 있다.

[3~5] 다음은 학생들의 토의이다. 물음에 답하시오.

사회자: 이번 교내 학생 연설의 주제는 ‘사이버 언어폭력 근절을 위해 노력합시다’이고 오늘 ㉠ 우리가 할 토의 주제는 ‘사이버 언어폭력 근절을 위한 교내 학생 연설을 어떻게 할 것인가’야. 지금부터 ㉡ 우리가 할 연설에 대해 토의해 보는데 먼저 연설을 시작할 때 친구들의 ㉢ 주의를 집중하게 하는 방법에 대해 얘기해 볼까?

학생 1: 우선 연설을 할 장소와 연설을 들을 친구들의 특성을 감안해야 해. 연설 장소가 넓은 강당이고, 주제에 대한 관심의 정도가 제각각인 친구들이 대상이니 인기가요를 틀어 친구들의 주의를 끄는 게 어떨까?

학생 2: 글썄, 그 방법은 이미 다른 친구들이 여러 번 쓴 방법이라 더 이상 친구들의 주의를 집중시키기 어려워. 가볍고 재미있는 이야기로 시작하는 건 어때?

학생 3: 연설 분위기를 부드럽게 하는 데에는 도움이 되겠지만 우리 연설 주제를 고려할 때 적합하지 않아. 주제와 관련 있는 내용이면 좋겠어. 그래서 말인데, 연설을 시작할 때 연설 주제에 적합한 시를 낭송한 후 사이버 언어폭력의 개념과 사이버 언어폭력 근절의 시급성을 언급하자.

학생 1: 응. 시 낭송은 참신한 방식이니 친구들의 주의를 끄는 데 도움이 되겠네. 주제와도 관련이 있으니 연설 내용 이해에도 도움이 될 거고.

학생 2: 그래. 생각해 보니 그 방법이 좋겠다.

[A]

사회자: 그럼, 이제는 사이버 언어폭력 근절을 위해 노력 하자는 우리의 ㉣ 주장을 뒷받침하기에 적절한 근거와 그 제시 순서에 대해 논의해 보자.

학생 1: 사이버 언어폭력 문제의 핵심은 피해자가 극심한 고통을 겪게 된다는 것이므로 이 점을 첫째 근거로 제시 하자. 순식간에 확산되는 사이버 언어폭력으로 인한 피해자의 고통을 핵심 근거로 들어야 해. 피해 사례를 다룬 언론 보도 자료를 보여 주면 친구들이 문제의 심각성을 인식하게 될 거야.

학생 2: 피해자가 겪는 고통을 핵심 근거로 보는 네 의견에는 동의해. 그런데 친구들이 미처 생각하지 못했던 내용을 첫째 근거로 제시하면 어떨까? 가해자는 별다른 죄의식 없이 사이버 언어폭력을 저지르지만 사이버 언어폭력은 처벌받게 되는 범죄 행위라는 점을 첫째 근거로 들어 경각심을 불러일으키자. 관련 법 조항을 자료로 제시하면 더 효과가 있을 거야.

학생 3: 친구들에게 경각심을 준다는 점에서 좋은 근거라고 생각해. 그런데 먼저 친구들이 이 문제에 공감하도록 하는 게 어떨까? 누구나 사이버 언어폭력의 피해자가 될 수 있다는 점을 첫째 근거로 제시하면 친구들이 이 문제에 쉽게 공감할 수 있을 거야. 사이버 언어폭력으로 인한 피해자가 급증하고 있다는 통계 자료를 인용하면서 더 이상 방관해서는 안 된다는 내용으로 호소 하는 거지.

학생 1: 지금까지 제안된 근거와 자료는 다 적절하다고 생각 되니 모두 채택하자. 단, 순서는 문제의 심각성을 인식할 수 있도록 하는 핵심 근거, 문제에 공감할 수 있도록 하는 근거, 경각심을 불러일으킬 수 있도록 하는 근거의 순으로 제시하면 좋겠어.

학생 2: 좋은 생각이야. 그렇게 하자. 연설 마지막엔 친구들의 행동 변화를 촉구하는 내용으로 마무리하자.

학생 3: 좋아. 나도 동의해.

사회자: 그럼, 지금까지 ㉤ 합의된 토의 내용을 반영하여 연설 계획을 정리해 볼게. 이제, 토의를 마치자.

3. ㉠과 ㉡에 대한 설명으로 적절하지 않은 것은?

- ① ㉠에서는 ㉡을 들을 청중의 특성이 고려되고 있다.
- ② ㉠에서는 ㉡이 행해지는 공간적 상황이 고려되고 있다.
- ③ ㉠에서는 ㉡에서 다룰 근거의 제시 순서가 논의되고 있다.
- ④ ㉠에서는 ㉡의 내용을 효과적으로 전달할 방법이 모색되고 있다.
- ⑤ ㉠에서는 ㉡의 마무리 부분에서 활용할 비언어적 표현 방법이 논의되고 있다.

4. [A]에 나타난 참여자들의 발화에 대한 이해로 가장 적절한 것은? [3점]

- ① 학생 1은 청중의 주의 집중 효과 측면에서 ㉢에 대한 학생 3의 제안이 적절하지 않다고 판단하였다.
- ② 학생 2는 청중의 주의 집중 효과 측면에서 ㉢에 대한 학생 1의 제안이 적절하다고 판단하였다.
- ③ 학생 3은 연설 주제와의 부합 여부 측면에서 ㉢에 대한 학생 2의 제안이 적절하다고 판단하였다.
- ④ 학생 2는 핵심 근거로서의 적합성 측면에서 ㉣에 대한 학생 1의 제안이 적절하지 않다고 판단하였다.
- ⑤ 학생 3은 청중의 경각심을 유발하는 측면에서 ㉣에 대한 학생 2의 제안이 적절하다고 판단하였다.

5. 사회자가 ㉤에 따라 연설 계획을 세운다고 할 때 적절하지 않은 것은?

- ① 사이버 언어폭력 행위는 처벌 대상임을 관련 법 조항을 들어 주장의 근거로 제시해야겠어.
- ② 청중의 주의를 집중시키기 위해 연설을 시작할 때 주제와 관련된 시 작품을 활용해야겠어.
- ③ 사이버 언어폭력 피해자가 극심한 고통을 겪고 있음을 언론 보도 사례를 활용해 주장의 근거로 제시해야겠어.
- ④ 사이버 언어폭력 가해자가 늘어날수록 가해자가 별다른 죄의식 없이 사이버 언어폭력을 저지른다는 것을 주장의 근거로 제시해야겠어.
- ⑤ 누구나 사이버 언어폭력의 피해자가 될 수 있음을 사이버 언어폭력 피해자 관련 통계 자료를 인용해 주장의 근거로 제시해야겠어.

[6~8] 다음을 읽고 물음에 답하십시오.

<교지 편집부의 요청 내용>

우리 학교 학생들을 대상으로 '정보 통신 기술의 발달에 따른 우리나라 농업의 미래'에 대해 글을 써 주세요.

<글을 쓰기 전에 떠올린 생각>

- 예상되는 미래 농업의 모습을 제시해야겠어. ㉠
- 농업의 중요성에 대해 언급하며 글을 시작해야겠어. ㉡
- 농업에 도입될 정보 통신 기술에 대해 언급해야겠어. ㉢
- 농업 발전을 위한 정보 통신 기술 관련 정책이 어떻게 변화할지 설명해야겠어. ㉣
- 정보 통신 기술의 발달로 해결할 수 있는 현재 농업의 문제 상황을 제시해야겠어. ㉤

<초고>

인류 역사에서 가장 오래된 산업이자 인류의 운명과 함께할 산업은 무엇일까? 신석기 시대 이래 지속적으로 발전되어 온 농업은 인류의 생존과 직결된 가장 기본적인 산업이다. 이제 농업은 정보 통신 기술 기반의 빅데이터 활용 기술과 환경 제어 기술의 발달과 함께 빠르게 변화하고 있다.

[A] 기상과 병충해 같은 농업 관련 정보를 수집, 처리, 활용하는 빅데이터 활용 기술이 농업에 도입되면 농산물의 생산량을 적절하게 조절하는 것이 가능해져 농가가 안정적인 수익을 올릴 수 있다. 지금까지는 농산물을 기를 때 기상 상태나 병충해와 같은 외부 환경으로 인한 피해가 생산량에 미치는 영향이 컸기 때문에 생산량을 예측하고 조절하는 것이 어려웠다. 이로 인해 농산물 가격이 폭등하거나 폭락하는 경우가 많았다. 농업과 관련된 빅데이터가 더 많이 축적되고 이를 실시간으로 활용할 수 있게 된다면 계획적인 생산과 체계적인 관리가 가능해질 것이다. 실제로 농업 관련 빅데이터를 활용해 농사를 지은 농가의 생산성이 향상된 사례도 있다.

[B] 재배 환경 정보를 실시간으로 수집·처리하여 최적화된 정보에 따라 재배 환경을 조절하고 자동 재배 시설을 제어하는 기술이 도입되면 실내에서의 대규모 농업도 가능해진다. 온도와 습도, 이산화탄소 농도, 빛의 양 등 농작물 성장에 필수적인 요소들을 자동으로 조절해 주는 시설이 완비된 식물 공장이 확산되면 농업은 이전과 달리 장소의 제약에서 벗어날 수 있다. 또한 식물 공장을 고층 건물 형태로 지으면 공간이 한정된 도시에서도 좋은 품질의 농작물을 대량으로 생산할 수 있다. 도심 곳곳의 고층 건물에서 층마다 농산물을 재배하는 모습을 영화가 아닌 현실에서 보게 될 것이다.

발달된 정보 통신 기술이 농업에 도입되면 농가는 안정적인 수익을 올릴 수 있고, 도시의 고층 건물에서도 대규모로 농작물을 재배하는 것이 가능할 것이다. 어업과 같은 전통적인 산업에서도 농업과 유사한 발전 양상을 보일 것이다. 이러한 상황 속에서 우리 농업은 계속 발전할 것이다.

6. ㉠~㉤ 중 <초고>에 반영되지 않은 것은?

- ① ㉠ ② ㉡ ③ ㉢ ④ ㉣ ⑤ ㉤

7. <보기>는 학생이 초고를 쓰기 위해 수집한 자료의 일부이다.

㉦~㉨의 활용에 대한 설명으로 적절하지 않은 것은? [3점]

—<보 기>—

- 과수원 농사를 짓는 ㉦○○ 농가는 빅데이터를 활용한 관리 시스템을 도입한 이후 생산량은 25% 이상 향상되었고, 운영비는 10% 이상 줄어들었다. ... (중략) ... 기상 관련 정보가 축적될수록 ㉧가뭄 피해, 수해, 냉해를 최소화할 수 있다. - 「□□농업신문」 -
- 도시에서 농작물을 인공적으로 생산하는 식물 공장이 ㉨미래 식량 위기의 대안으로 급부상되고 있다. 식물 공장의 특징은 다음과 같다. 첫째, ㉩한정된 공간에서의 토지 이용 효율이 높다. 둘째, 환경 조절 장치를 통해 ㉪농작물이 자라는 데 필수적인 환경을 인위적으로 조절한다. - 과학 잡지 「△△△」 -

- ① ㉦의 정보를 이용하여 [A]에서 정보 통신 기술 도입의 긍정적 사례로 제시하였다.
- ② ㉧의 현상을 포괄하여 [A]에서 생산량의 예측과 조절이 어려웠던 원인을 제시하는 데 활용하였다.
- ③ ㉨의 규모를 예측하여 [B]에서 식물 공장의 경제적 효과를 제시하는 데 활용하였다.
- ④ ㉩의 실현 가능한 모습을 구체화하여 [B]에서 식물 공장의 형태에 대한 정보로 제시하였다.
- ⑤ ㉪의 요소들을 찾아 [B]에서 식물 공장의 시설에 대한 정보를 제시하는 데 활용하였다.

8. <보기>는 초고를 읽은 편집부의 검토 의견과 이에 따라 학생이 고쳐 쓴 글이다. [가]에 들어갈 내용으로 가장 적절한 것은?

—<보 기>—

[편집부의 검토 의견]
초고 잘 읽었습니다. ([가])을 고려하여 마지막 문단을 고쳐 주시면 좋겠습니다.

[고쳐 쓴 글]
발달된 정보 통신 기술이 농업에 도입되면 농가는 안정적인 수익을 올릴 수 있고, 도시의 고층 건물에서도 대규모로 농작물을 재배하는 것이 가능할 것이다. 물론 이와 같은 기대가 실현되기 위해서는 높은 초기 투자 비용 등 많은 문제점들을 해결해야 한다. 이러한 문제점들을 하나씩 해결해 나갈 때 우리 농업은 계속 발전할 수 있을 것이다.

- ① 수식 관계가 어긋나는 문장, 정보 통신 기술 적용의 확장 가능성
- ② 글의 흐름에 어긋나는 문장, 정보 통신 기술 적용의 확장 가능성
- ③ 글의 흐름에 어긋나는 문장, 미래를 낙관적으로만 바라보고 있는 문제점
- ④ 주술 호응이 어긋나는 문장, 미래를 낙관적으로만 바라보고 있는 문제점
- ⑤ 주술 호응이 어긋나는 문장, 전통 산업을 사양 산업으로만 인식하고 있는 문제점

[9~10] (가)와 (나)는 동일한 작문 과제를 수행한 두 학생의 글이다. 물음에 답하시오.

작문 과제

다음 자료에서 이끌어 낸 의미를 바탕으로 ㉠ ‘원활한 의사소통을 위해 필요한 태도’에 대한 글을 써 보자.

<자료>

소리는 저 혼자서 완성하는 것이 아닙니다. ‘일고수 이명창’이라는 말이 있듯 북장단으로 소리를 이끌고 추임새로 흥을 돋우어 주는 북재비가 없다면 제 목소리는 무용지물이지요. 일단 판소리가 시작되면 북재비인 △△△ 씨와 저는 완벽한 호흡으로 공연을 완성해 나간답니다. 이를 위해서는 물론 수많은 연습을 통해 호흡을 맞춰 보는 과정이 필요하지요.

- ○○○ 명창과의 인터뷰 -

(가)

소리꾼과 북재비의 판소리 공연 모습에서 내가 상담 선생님을 찾아뵈었을 때의 상황이 떠올랐다. 선생님께서는 마치 북재비의 역할을 하듯 나를 북돋워 주신다. 내 감정 상태를 있는 그대로 인정해 주시고 내 말에 맞장구를 쳐 주심으로써 속 깊은 이야기를 마음껏 꺼낼 수 있도록 도와 주신다.

[A]

그런데 나는 그런 태도가 부족해 부끄럽다. 친동생을 대할 때 그의 말을 잘 들어 주고 스스로 마음을 드러내도록 도와주기보다는 동생의 생각을 지레짐작하고 내 잣대를 내세워 입바른 소리부터 한다. 그러다 보면 제대로 된 대화는커녕 관계가 서먹해지고 심지어 다투게 될 때도 있다. 늘 후회하면서도 말이다.

가족 간의 원활한 의사소통을 위해서는 서로가 하고 싶은 말을 잘 할 수 있도록 잘 들어 주고 도와주는 태도가 필요한 것이다.

(나)

소리꾼과 북재비가 완벽한 호흡을 통해 공연을 완성해 나간다고 하는 것을 보니, 의사소통 방법에 대한 책에서 읽었던 내용이 떠올랐다. 원활한 의사소통은 서로를 잘 이해하는 것에서 비롯되는데, 이를 위해서는 꾸준한 대화를 통해 교감하려는 태도가 필요하다고 한다. 이는 마치 소리꾼과 북재비가 완벽한 호흡을 이루기 위해 오랜 시간 함께하며 교감하는 것과 같다고 생각했다.

[B]

친구 간에 말 몇 마디 주고받지도 않고 선불리 자신과 마음이 통하지 않는다고 여기고 이내 마음을 닫아 버릴 때가 있다. 그것이 때로 오해나 갈등으로 이어지기도 하는데 나 역시 그런 경우가 있어 부끄럽다. 물론 처음부터 마음이 통하는 친구 사이가 되기는 어려운 것이 사실이다. 단힌 마음을 열고 서로를 이해하기 위한 노력과 과정이 필요한 것이다.

㉠

9. [A], [B]를 통해 두 학생의 작문 수행 과정을 이해한 내용으로 적절하지 않은 것은?

- ① 자료의 내용을 [A]에서는 상담 경험과, [B]에서는 독서 경험과 관련지었다.
- ② 자료에서 이끌어 낸 의미를 [A]에서는 가족과의 의사소통 상황에, [B]에서는 친구와의 의사소통 상황에 적용하였다.
- ③ [A]에서는 ‘북재비’의 역할에, [B]에서는 ‘소리꾼’과 ‘북재비’가 완벽한 호흡을 이루기 위해 필요한 과정에 주목하였다.
- ④ [A]와 [B] 모두 자료에서 이끌어 낸 의미와 관련하여 자신을 반성하였다.
- ⑤ [A]와 [B] 모두 의사소통 상황에서 발생한 문제가 해결되었던 사례를 주변에서 찾아 제시하였다.

10. ㉠에 들어갈 내용을 <조건>에 따라 쓴 것으로 가장 적절한 것은?

<조 건>

- 비유적 표현을 사용할 것.
- ㉠에 대하여 (나)에 언급된 핵심 내용을 제시하고, 이를 실천할 때 얻을 수 있는 효과를 제시할 것.

- ① 좋은 친구는 어둠을 밝혀 주는 등불과 같다. 내가 어려운 일에 부딪혔을 때 용기를 잃지 않고 내 앞에 놓인 길을 찾아 나서는데 빛이 되기 때문이다.
- ② 상대방과 말이 통하지 않는다고 실망할 필요는 없다. 대화를 통해 서로를 이해하기 위한 노력을 아끼지 않는다면 원활한 의사소통이 가능할 것이다.
- ③ 대화는 서로의 마음을 열어 주는 열쇠이다. 대화를 지속적으로 나누며 교감해 나간다면 데면데면하던 사이도 언젠가는 마음이 통하는 사이가 될 것이다.
- ④ 서로 잘 이해하는 사이라고 해서 오해가 전혀 없을 수는 없다. 서로 간에 오해가 생기더라도 그것을 해결하려 노력한다면 서로를 더 잘 이해하게 될 것이다.
- ⑤ 좋은 친구 사이가 되는 데에 지름길은 없다. 선불리 내가 먼저 다가서려 하기보다는 너그러운 마음으로 기다린다면 친구가 먼저 마음을 열고 내게 다가올 것이다.

[11~12] 다음 글을 읽고 물음에 답하시오.

여러 형태소로 이루어진 단어나 여러 단어들로 이루어진 문장은 그 구조를 명확히 파악하기 어렵다. 가령, ‘민물고기’가 합성어인지 파생어인지를 판별하기 어렵고 “언니가 찾던 책이 여기 있구나.”와 같은 문장에서 주어가 무엇인지를 파악하기 쉽지 않다. 이처럼 복잡한 단어나 문장의 구조를 명확히 파악하기 위한 효과적인 방법으로 직접 구성 요소 분석이 있다.

직접 구성 요소란 어떤 말을 직접 이루고 있는 두 부분으로 나누었을 때 나오는 두 요소이다. 위의 ‘민물고기’에서는 ‘민물’과 ‘고기’가 직접 구성 요소가 된다. 이 분석은 ‘민물’에 대해서도 더 적용할 수 있다. 이렇게 직접 구성 요소를 분석해 보면 한 단어에 합성과 파생 과정이 모두 있는 ‘민물고기’는 파생어가 아닌 합성어임을 알 수 있다.

직접 구성 요소 분석 시에는 특히 두 가지를 고려해야 한다. 첫째, 직접 구성 요소로 분석되는 말이 실제로 존재하는가 하는 점이다. 가령, ‘살얼음’은 ‘살-’과 ‘얼음’으로 분석해야 하는데, 만약 ‘살얼-’과 ‘-음’으로 분석하면 ‘살얼다’가 존재하지 않으므로 잘못된 분석이 된다. 둘째, 직접 구성 요소들과 그 전체 구성의 의미가 서로 통하는가 하는 점이다. ‘벽돌집’을 직접 구성 요소로 나누면 ‘벽돌’과 ‘집’이 분석된다. 이를 ‘벽’과 ‘돌집’으로 나누면 ‘벽돌로 만든 집’이라는 의미를 갖지 못한다.

긴 문장도 직접 구성 요소 분석을 통해 그 구조를 알 수 있다. 일반적으로 문장에는 주어와 서술어가 나타나므로, 문장의 직접 구성 요소는 주어와 서술어가 된다. 그런데 서술어는 홀로 나오기도 하지만 주어 이외의 필수 성분과 결합하여 나오는 경우도 있다. 따라서 “내 동생은 엄마의 칭찬을 많이 받았다.”는 첫 분석 층위에서 주어 ‘내 동생은’과 ‘엄마의 칭찬을 많이 받았다’로 그 직접 구성 요소가 분석된다. 또 ‘엄마의 칭찬을 많이 받았다’는 한 층위 아래에서 ‘엄마의 칭찬을’과 ‘많이 받았다’로 나뉜다. 또한 ‘내 동생’의 직접 구성 요소는 ‘내’와 ‘동생’인데, 이처럼 꾸미는 말과 꾸밈을 받는 말이 인접하면 그 두 요소는 바로 위 층위의 말을 이루는 직접 구성 요소가 된다. 이렇게 직접 구성 요소를 분석해 보면 “언니가 찾던 책이 여기 있구나.”에서 ‘언니가’는 관형사절 속에 포함된 주어일 뿐이며 문장 전체의 주어, 즉 가장 위 층위에 있는 직접 구성 요소는 ‘언니가 찾던 책이’임을 알 수 있다.

11. <보기>는 윗글을 바탕으로 진행된 학습 활동이다. ㉠~㉥에 대한 이해로 적절한 것은?

—<보 기>—

학 생: ‘민물고기’에 있는 접두사 ‘민-’은 ‘민물고기’의 직접 구성 요소가 아니라, ‘민물’을 직접 구성 요소로 분석할 때 나오는 것이군요. 이제 왜 ‘민물고기’가 파생어가 아니라 합성어인지 알겠어요.

선생님: 직접 구성 요소 분석에 대해 잘 이해했구나. 그럼 아래의 단어들도 분석해 보자.

- | | | |
|--------|-------|--------|
| ㉠ 나들이웃 | ㉡ 눈웃음 | ㉢ 드높이다 |
| ㉣ 집집이 | ㉤ 놀이터 | |

- ① ㉠은 그 직접 구성 요소 중 하나가 합성어인 합성어이다.
- ② ㉡은 그 직접 구성 요소 중 하나가 파생어인 합성어이다.
- ③ ㉢은 그 직접 구성 요소 중 하나가 합성어인 파생어이다.
- ④ ㉣은 그 직접 구성 요소 중 하나가 파생어인 파생어이다.
- ⑤ ㉤은 그 직접 구성 요소 중 하나가 합성어인 파생어이다.

12. 윗글의 관점에서 <보기>의 ㉦~㉩를 분석한 것으로 옳지 않은 것은?

—<보 기>—

- | |
|---------------------------|
| ㉦ 지회는 목소리가 곱다. |
| ㉧ 소포가 도착했다고 들었다. |
| ㉨ 동수가 미애에게 선물을 주었다. |
| ㉩ 그가 익명의 기부자임이 밝혀졌다. |
| ㉪ 인생은 짧고 예술은 길다는 말은 명언이다. |

- ① ㉦은 ‘지회는’과 ‘목소리가 곱다’로 분석되겠군.
- ② ㉧은 ‘소포가’와 ‘도착했다고 들었다’로 분석되겠군.
- ③ ㉨은 ‘동수가’와 ‘미애에게 선물을 주었다’로 분석되겠군.
- ④ ㉩은 ‘그가 익명의 기부자임이’와 ‘밝혀졌다’로 분석되겠군.
- ⑤ ㉪은 ‘인생은 짧고 예술은 길다는 말은’과 ‘명언이다’로 분석되겠군.

13. <보기>의 ㉫~㉭에 쓰인 ㉮, ㉯에 대한 설명으로 옳지 않은 것은?

—<보 기>—

용언은 어간에 어미가 붙어 다양한 의미를 나타내며 활용된다. 어미는 ㉮ 선어말 어미와 ㉯ 어말 어미로 나뉜다. 어말 어미는 다시 종결 어미, 연결 어미, 전성 어미로 나뉜다. 용언의 활용형에서 선어말 어미는 없는 경우가 있어도 어말 어미는 반드시 있어야 한다.

- | |
|-------------------------------------|
| ㉫ 민수가 그 나무를 <u>심었구나!</u> |
| ㉬ 저기서 <u>청소하는</u> 아이가 내 동생이야. |
| ㉭ 그 친구가 설마 그 음식을 <u>다 먹었겠니?</u> |
| ㉮ 그가 나에게 권한 책은 이미 <u>읽은</u> 책이다. |
| ㉯ 주말에 바람은 <u>불겠지만</u> 비는 오지 않을 것이다. |

- ① ㉫에는 과거 시제를 나타내는 ‘-었-’이 ㉮로 쓰였고, 감탄형 종결 어미 ‘-구나’가 ㉯로 쓰였다.
- ② ㉬에는 ㉮는 없고 동사의 현재 시제를 나타내는 관형사형 전성 어미 ‘-는’이 ㉯로 쓰였다.
- ③ ㉭에는 과거 시제를 나타내는 ‘-었-’과 주체의 의지를 나타내는 ‘-겠-’이 ㉮로 쓰였고, 의문형 종결 어미 ‘-니’가 ㉯로 쓰였다.
- ④ ㉮에는 ㉮는 없고 동사의 과거 시제를 나타내는 관형사형 전성 어미 ‘-은’이 ㉯로 쓰였다.
- ⑤ ㉯에는 추측의 의미를 나타내는 ‘-겠-’이 ㉮로 쓰였고, 대등적 연결 어미 ‘-지만’이 ㉯로 쓰였다.

14. <보기>의 ㉠~㉤에 들어갈 말을 올바르게 짝지은 것은? [3점]

<보 기>

㉠ 영희 어머니께서는 “네 동생은 착해.”라고 말씀하셨다.
 ㉡ 영희 어머니께서는 내 동생이 착하다고 말씀하셨다.

㉢은 영희 어머니의 발화를 그대로 옮긴 직접 인용이고,
 ㉣은 영희 어머니의 발화를 풀어 쓴 간접 인용이다. 그런데
 직접 인용을 간접 인용으로 바꿀 때나 간접 인용을 직접 인용
 으로 바꿀 때는 인용절 속의 어미, 인용 조사, 대명사, 지시
 표현, 높임 표현 등에 변화가 생길 수 있다.

직접 인용	아들이 어제 저에게 “내일 사무실에 계십시오.”라고 말했습니다.
↓	
간접 인용	아들이 어제 저에게 (㉠) 사무실에 (㉡) 말했 습니다.
↓	
직접 인용	언니는 어제 “나의 휴대 전화에 메시지를 꼭 남겨 라.”라고 나에게 말했다.
↓	
간접 인용	언니는 어제 (㉢) 휴대 전화에 메시지를 꼭 (㉣) 나에게 말했다.

- | | ㉠ | ㉡ | ㉢ | ㉣ |
|---|----|------|-----|------|
| ① | 오늘 | 있으라고 | 자기의 | 남기라고 |
| ② | 어제 | 계시라고 | 자기의 | 남겨라고 |
| ③ | 오늘 | 있으라고 | 나의 | 남겨라고 |
| ④ | 오늘 | 계시라고 | 자기의 | 남겨라고 |
| ⑤ | 어제 | 계시라고 | 나의 | 남기라고 |

15. <보기>의 밑줄 친 부분에서 알 수 있는 중세 국어의 문법적 특징을 설명한 것으로 적절하지 않은 것은?

<보 기>

(가) 하늘 벼리 눈 곧 디니이다 <용비어천가>
 (현대어 풀이: 하늘의 별이 눈과 같이 떨어집니다.)

(나) 왕이 부터를 請호^스불^쇼셔 <석보상절>
 (현대어 풀이: 왕이 부처를 청하십시오.)

(다) 어마니물 아라보리로소니잇가 <월인석보>
 (현대어 풀이: 어머니를 알아보겠습니까?)

(라) 내 이를 위호야 <훈민정음언해>
 (현대어 풀이: 내가 이를 위해서)

(마) 그 물 미트 金물에 잇느니 <월인석보>
 (현대어 풀이: 그 물 밑에 금모래가 있는데)

- ① (가): 무정 명사에 결합되는 관형격 조사 ‘시’이 쓰였다.
- ② (나): 객체를 높이는 선어말 어미 ‘-술-’이 쓰였다.
- ③ (다): 판정 의문문의 ‘-아’ 계열 의문형 어미가 쓰였다.
- ④ (라): 모음으로 끝나는 체언 뒤에 주격 조사 ‘이’가 쓰였다.
- ⑤ (마): 높이지 않는 유정 명사에 결합되는 관형격 조사 ‘의’가 쓰였다.

[16~18] 다음 글을 읽고 물음에 답하십시오.

(가) 산촌(山村)에 눈이 오니 돌길이 못쳐세라
 시비(柴扉)를 여지 마라 날 츠즈리 뉘 이스리
 밤둥만 일편명월(一片明月)이 괴 벗인가 호노라 <1수>

(나) 셋ᄇ래 기나 즈르나 기동이 기우나 트나
 수간모옥(數間茅屋)*을 죽은 줄 웃지 마라
 어즈버 만산 나월(滿山蘿月)*이 다 너 거신가 호노라 <8수>

(다) 한식(寒食) 비 온 밤에 봄빛치 다 피졌다
 무정(無情)호 화류(花柳)도 새를 아라 피엿거든
 엇더타 우리의 님은 가고 아니 오논고 <17수>

(라) 어지밤 비 온 후(後)에 석류(石榴)긋지 다 피엿다
 부용 당반(芙蓉塘畔)*에 수정렴(水晶簾)을 거더 두고
 늘 향한 김흔 시름을 못내 푸러 호노라 <18수>

(마) 창(窓)밖기 위석버석 님이신가 이러 보니
 혜란 혜경(蕙蘭蹊徑)*에 낙엽(落葉)은 무스 일고
 어즈버 유한호 간장(肝腸)이 다 끈칠까 호노라 <19수>
 - 신희, 『방옹시여(放翁詩餘)』 -

- * 수간모옥: 방이 몇 칸 되지 않는 작은 초가.
- * 만산 나월: 산에 가득 자란 덩굴 풀에 비친 달.
- * 부용 당반: 연꽃이 피어 있는 연못가.
- * 혜란 혜경: 난초가 자라난 지름길.

16. 윗글의 표현상 특징에 대한 설명으로 가장 적절한 것은?

- ① (가)에서는 대상과의 문답을 통해 시상을 심화하고 있다.
- ② (나)에서는 과거와 현재를 대비하여 화자의 삶의 태도를 암시하고 있다.
- ③ (다)에서는 선경후정의 전개 방식을 통해 화자의 내면을 드러내고 있다.
- ④ (라)에서는 대상에 감정을 이입하여 심리적 변화를 우회적으로 표출하고 있다.
- ⑤ (마)에서는 대상을 의인화하여 대상이 지닌 속성들을 점층적으로 나열하고 있다.

17. <보기>의 ㉠, ㉡를 고려하여 (가)~(라)를 이해한 내용으로 가장 적절한 것은?

<보 기>

『방옹시여』는 선조(宣祖) 사후에 정계에서 밀려난 신희이 은거 상황을 배경으로 창작한 시조 작품을 모아 놓은 것이다. 여기에 수록된 30수는 몇 개의 작품군으로 분류될 수 있다. 예컨대 ㉠은자로서의 자족감이나 자긍심을 표현한 작품군, ㉡‘님’으로 표상되는 선왕에 대한 그리움과 연모의 정을 표현한 작품군 등이 있다.

- ① (가)의 ‘눈’은 ㉠와 연관된 시어로, 화자의 은거가 자발적으로 이루어졌음을 알려 주는 단서이다.
- ② (나)의 ‘수간모옥’은 ㉡와 연관된 시어로, 화자의 답답한 심정이 투영되어 있는 대상이다.

- ③ (나)의 ‘만산 나월’은 ㉞와 연관된 시어로, ‘님’이 부재한 상황을 절감하게 하는 소재이다.
- ④ (다)의 ‘봄빛’은 ㉞와 연관된 시어로, ‘님’에 대한 화자의 그리움을 촉발하는 계기이다.
- ⑤ (라)의 ‘부용 당반’은 ㉞와 연관된 시어로, 화자가 연모하는 대상과 함께 지내는 공간이다.

18. (마)와 <보기>를 비교하여 감상한 내용으로 적절하지 않은 것은? [3점]

—<보 기>—

벽사창(碧紗窓)이 어른어른커늘 님만 너져 풀썩 니러나 쪽
 짝 나서 보니
 님은 아니오 명월(明月)이 만정(滿庭)흔디 벽오동(碧梧桐)
 저즌 님히 봉황(鳳凰)이 느려안자 긴 부리를 휘여다가 두
 느래에 너허 두고 슬금슬적 깃 다듬는 그림자 | 로다
 모쳐로 밤일시만정 행여 낮이런들 늬 우일 변흔여라
 -작자 미상-

- ① (마)의 초장과 <보기>의 초장에서는 모두 감각적 자극이 착각을 불러일으키는 원인이 되고 있군.
- ② (마)의 초장과 <보기>의 초장에서는 모두 창밖의 변화에 즉각적으로 반응하는 화자의 모습이 그려지고 있군.
- ③ (마)의 중장과 <보기>의 중장에서는 모두 화자의 착각을 불러일으킨 대상이 확인되고 있군.
- ④ (마)의 중장에서는 착각을 야기한 대상에 대한 묘사가, <보기>의 중장에서는 착각을 야기한 대상에 대한 비판이 제시되고 있군.
- ⑤ (마)의 중장에서는 화자의 내면적 고통을 토로하고 있고, <보기>의 중장에서는 타인의 평가와 조소를 의식하고 있군.

[19~20] 다음 글을 읽고 물음에 답하시오.

(가)
 살구나무 그늘로 얼굴을 가리고, 병원 뒤뜰에 누워, 젊은 여자가 흰옷 아래로 하얀 다리를 드러내 놓고 일광욕을 한다. 한 나절이 기울도록 가슴을 앓는다는 이 여자를 찾아오는 이, 나비 한 마리도 없다. 슬프지도 않은 살구나무 가지에는 바람조차 없다.

나도 모를 아픔을 오래 참다 처음으로 이곳에 찾아왔다. 그러나 나의 늙은 의사는 젊은이의 병을 모른다. 나한테는 병이 없다고 한다. 이 지나친 시련, 이 지나친 피로, 나는 성내서는 안 된다.

여자는 자리에서 일어나 옷깃을 여미고 화단에서 금잔화 한 포기를 따 가슴에 꽂고 병실 안으로 사라진다. 나는 그 여자의 건강이—아니 내 건강도 속히 회복되기를 바라며 그가 누웠던 자리에 누워 본다.
 -윤동주, 「병원」-

(나)
 유성에서 조치원으로 가는 어느 들판에 우두커니 서 있는 한 그루 늙은 나무를 만났다. 수도승일까. 묵중하게 서 있었다. 다음날은 조치원에서 공주로 가는 어느 가난한 마을 어귀에

그들은 때를 저 몰려 있었다. 멍청하게 몰려 있는 그들은 어설픈 과객일까. 몹시 추워 보였다.

공주에서 온양으로 우회하는 뒷길 어느 산마루에 그들은 멀리 서 있었다. 하늘 문을 지키는 파수병일까, 외로워 보였다.

온양에서 서울로 돌아오자, 놀랍게도 그들은 이미 내 안에 뿌리를 펴고 있었다. 묵중한 그들의. 침울한 그들의. 아아 고독한 모습. 그 후로 나는 뽑아낼 수 없는 몇 그루의 나무를 기르게 되었다.
 -박목월, 「나무」-

19. (가), (나)에 대한 설명으로 가장 적절한 것은?

- ① (가)와 (나)는 모두 색채 이미지를 활용하여 사물의 역동성을 드러내고 있다.
- ② (가)와 (나)는 모두 일상을 벗어난 공간과 대비하여 일상의 공간에 의미를 부여하고 있다.
- ③ (가)는 (나)와 달리, 사물의 속성을 분석하여 미래에 대한 긍정적인 전망을 제시하고 있다.
- ④ (나)는 (가)와 달리, 추측을 나타내는 표현을 변주하여 사물이 연상시키는 의미를 심화하고 있다.
- ⑤ (가)는 현재형 시제로 계절의 상징성을, (나)는 과거형 시제로 시간에 따른 사물의 변화상을 보여 주고 있다.

20. <보기>의 관점에서 (가), (나)의 ‘화자와 대상의 관계’에 대해 이해한 내용으로 적절하지 않은 것은? [3점]

—<보 기>—

(가), (나)의 화자는 특정한 대상에 대한 인식을 통해 자신을 성찰하고 대상에 공감한다. (가)의 화자는 병원에서 본 ‘여자’의 모습에 주목하고 ‘여자’의 아픔에 비추어 자신의 처지를 성찰하며 ‘여자’가 지닌 치유에 대한 소망에 공감한다. (나)의 화자는 여행 중에 만난 ‘나무’들의 모습에 주목하고 ‘나무’들에 비추어 자신의 내면을 성찰하며 ‘나무’들의 모습에서 드러나는 정서에 공감한다. 이를 통해 (가), (나)의 화자는 대상과의 동질성을 확인한다.

- ① (가)의 화자는 ‘병원 뒤뜰’에 누워 있는 ‘여자’를 관찰함으로써, (나)의 화자는 여로에서 만난 ‘나무’를 반복적으로 제시함으로써 대상을 인식하고 있음을 보여 주고 있다.
- ② (가)의 화자는 찾는 이가 없는 ‘가슴을 앓는다는 이 여자’의 처지에, (나)의 화자는 ‘나무’에게서 본 ‘수도승’, ‘과객’, ‘파수병’의 모습에 자신을 비추어 보고 있다.
- ③ (가)의 화자는 ‘젊은이의 병’을 모르는 ‘늙은 의사’에 대한 원망을 ‘여자’와 공유함으로써, (나)의 화자는 ‘멀리 서 있’는 ‘나무’들의 위치를 확인함으로써 대상과 자신의 거리를 좁히려 하고 있다.
- ④ (가)의 화자는 ‘금잔화 한 포기’를 꽂고 병실로 들어가는 ‘여자’에게서 ‘회복’에 대한 소망을 읽어 냄으로써, (나)의 화자는 ‘나무’들이 ‘외로워 보였다’고 표현함으로써 대상에 공감하고 있다.
- ⑤ (가)의 화자는 ‘그가 누웠던’ 곳에 ‘누워 본다’고 함으로써, (나)의 화자는 ‘뽑아낼 수 없’는 ‘나무를 기르게 되었다’고 함으로써 대상과 자신의 동질성을 드러내고 있다.

[21~24] 다음 글을 읽고 물음에 답하시오.

(가)

124. 뜰막 안

자리에 누운 송 영감. 나직히 신음한다. 처가 와서 약그릇을 놓는다.

옥 수: 약 잡수셔야죠……

송 영감: (눈을 뜨며) 음?!

옥수 일어나려는 송 영감을 부축하며 약그릇을 대 준다. 약을 마시는 송 영감.

송 영감: (걱정스럽게) 가만 어떻게 됐지?

옥 수: ㉠ 저녁때 독을 끌어내야죠……

송 영감: 음!

그의 시선은 구석에 놓인 백자기에 가 있다. 햇볕을 받아 더욱 고담한 백자기의 형체. - DIS* -

125. 가마 앞(황혼)

마당에 놓인 중옹, 통옹, 반응 등 갖가지 독들. 그런데 그 형태가 모두 고르지 않다. 비틀어진 독, 밑이 내려앉은 독, 거미줄처럼 금이 간 독들.

웁손이, 석현이 걱정스럽게 본다. 그러자 송 영감이 비실거리며 달려온다. 독을 하나하나 살핀다.

송 영감: (혼잣말처럼) 이럴 수가…… 지금까지 이런 일은 없었는데…… 이게 내가 만든 독이야! (절망) 아냐! 이걸 독이 아냐! (계속 보며) 이것두! 이것두…… (비통하게) 이걸 흙덩이다! 가마 앞에 달려가 망치를 든다.

웁 손 이: ㉡ 아니 여보게! 무슨 짓인가!

송 영감: 비켰! (뿌리친다)

나가떨어지는 웁손이

석 현: ㉢ (잡으며) 안됩니다!성한 것두 있어요!

송 영감: 닥쳤! 이걸 부정을 댔어! 모두 쳐부셔야 했!

밀어붙이며 달려가 미친 사람처럼 ㉣ 독을 박살 내기 시작한다.

㉤* 뚜왕! 뚜왕!

박살 나는 독들. 마치 자기 심장이 박살 나는 것처럼 느껴지는 옥수.

웁 손 이: (비통 혼잣말같이) 자네 환장했구먼!

석현이 매섭게 보다가 행하니 간다. 옥수 몹시 불안하게 그를 바라본다.

㉥ 뚜왕! 뚜왕!

송 영감 그만 숨이 턱에 닿는다. 풀썩 주저앉고 만다. 목구멍에서 차츰 오열이 새어 나온다.

㉦ 뚜왕! 뚜왕! 뚜왕!

옥수 귀엔 언제까지나 확대되어 가는 박살 나는 독 소리. 송 영감 조각난 독을 쓸어안고 오열해 운다. 석양에 물든 하늘.

- DIS -

- 황순원 원작, 여수중 각색, 「독 짓는 늙은이」-

* DIS: 화면이 서서히 사라지면서 그 위로 다음 화면이 나타남.

* ㉥: 효과음.

(나)

차차 송 영감의 숨씨에는 틈이 생기기 시작했다. 더구나 조마구와 부채마치*로 두드려 올릴 때, 퍼뜩 눈앞에 아내와 조수의 환영이 떠오르면 짓던 독을 때리는지 아내와 조수를 때리는지 분간 못 하는 새, 독이 그만 얇게 못나게 지어지곤 했다. 그리고 전*을 잡는 손이 떨려, 가뜩이나 제일 힘든 마무리의 전이 잘 잡히지를 않았다. 열 때문도 있었다. 송 영감은 ㉧ 쓰러지듯이 짓던 독 옆에 놓고 말았다.

송 영감이 정신이 들었을 때는 저녁때가 기울어서였다. 웁손이도 흙 몇 덩이를 이겨 놓고 가고 없었다. 언제부터인가 바깥 저녁 그늘 속에 애가 ㉨ 남쪽 장길을 향해 쪼그리고 앉아 있었다. 어머니를 기다리는 거리라. 언제나처럼 장 보러 간 어머니가 언제나처럼 저녁때면 조수에게 장감을 지워 가지고 돌아올 줄로만 아직 아는가 보다.

밖을 내다보던 송 영감은 제힘만이 아닌 어떤 힘으로 벌떡 일어나 다시 ㉩ 독 짓기를 시작하는 것이었으나, 이번에는 겨우 한 개를 짓고는 다시 쓰러지듯이 눕고 말았다.

다음에 송 영감이 정신이 든 것은 아주 어두운 속에서 애가 흔들여 깨워서였다. 울먹이던 애가 깨나는 아버지를 보고 그제야 안심된 듯이 저쪽에서 밥그릇을 가져다 아버지 앞에 놓았다. 웬 거냐고 하니 애가, 앵두나뭇집 할머니가 주더라고 한다. 송 영감은 확 분노가 치밀어, 누가 거랑질해 올라드냐고 밥그릇을 밀쳐 놓자 애가 훌쩍훌쩍

[A] 울기 시작했다. 송 영감은 아침에 어제의 저녁밥 남은 것을 조금 뜨는 것처럼 하고는 하루 종일 아무것도 입에 대지 않은 것을 생각하고는, 애도 아직 저녁을 못 먹었는지 모른다고 밥그릇을 도로 끌어다 한 술 입에 떠넣으며 이번에는 애보고, 맛있으니 너도 먹으라는 것이었으나, 자신은 입맛을 잃은 탓만도 아닌 무엇이 밥 넘기려는 목을 치밀어 올라오곤 해, 좀처럼 밥을 넘길 수가 없었다.

다음날 아침에는 송 영감이 죽인지 밥인지 모를 것을 끓였다. 여전히 입맛은 없었으나 어제 저녁처럼 목이 메어 오르는 것은 없었다.

오늘은 또 지어 올리는 독을 말리느라고 처음에는 독 밖에 피워 놓았다가 독이 한 반쯤 지어지면 독 안에 매달아 놓은 숯불의 숯내까지가 머리를 더 무겁게 했다. 사십 년래 없이 숯내를 다 먹는 듯했다.

송 영감은 어제보다 더 쓰러져 넘어지는 도수가 많았다. 흙이던 웁손이가 이래서는 도무지 한 가마 채우지 못하리라고 송 영감에게 내년에 마저 지어 첫 가마에 넣도록 하는 게 어 떠냐고 몇 번이고 권해 보았으나 송 영감은 일어났다가는 쓰러지고, 일어났다가는 쓰러지고 하면서도 독 짓기를 그만두려고 하지는 않았다.

- 황순원, 「독 짓는 늙은이」-

* 조마구와 부채마치: 용기를 제작할 때 사용하는 한 쌍의 도구.

* 전: 용기 등 물건의 위쪽 가장자리가 조금 넓적하게 된 부분.

21. <보기>의 관점에서 ㉠, ㉡를 이해한 것으로 적절하지 않은 것은?

<보 기>

‘장인(匠人)’을 소재로 한 문학 작품에서 ‘장인’은 실용적 가치를 추구하는 기술자의 모습과 미적 가치를 추구하는 예술가의 모습을 모두 지닌 존재로 등장하는 경우가 많다. 오랜 시간의 숙련 과정에서 다양한 갈등을 극복하며 경지에 이른 장인은 자신이 제작하는 작품을 통해 예술가적 집념과 열의를 보여 준다.

- ① ‘아냐! 이긴 독이 아냐!’는 ㉠의 원인이 되는 장인의 엄격한 미적 기준을 드러내며, ‘일어났다가는 쓰러지고, 일어났다가는 쓰러지고’는 ㉡를 향한 장인의 예술가적 집념을 보여 준다.
- ② ‘흙덩이다!’는 장인의 가치 판단으로 ㉠의 동기를 드러내고, ‘흙 몇 덩이’는 ㉡에서 장인이 자신의 작품을 제작할 때 사용하는 소재를 지칭한다.
- ③ ‘매섭게 보다가 뺨하니 간다’는 ㉠로 인해 벌어지는 장인과 주변 인물의 갈등을 보여 주고, ‘조수의 환영’은 ㉡의 과정에서 장인의 고뇌에 영향을 미치는 갈등 요인을 드러낸다.
- ④ ‘풀썩 주저앉고 만다’는 ㉠를 계기로 예술가의 집념이 좌절됨을, ‘사십 년래 없이 숯내를 다 먹는 듯했다’는 ㉡의 과정에서 부딪힌 장인으로서의 능력의 한계를 드러낸다.
- ⑤ ㉠의 행동 이후 ‘조각난 독을 쓸어안고 오염하는’ 것은 미적 가치 추구의 어려움을, ㉡를 ‘그만두려고 하지는 않’는 것은 미적 가치의 실현에 대한 열의를 드러낸다.

22. ㉠~㉣에 대한 설명으로 가장 적절한 것은?

- ① ㉠: ‘옥수’의 걱정이 ‘송 영감’보다는 독에 가 있음을 알려 준다.
- ② ㉡: ‘뽕손이’가 ‘송 영감’의 행동을 오만함에서 비롯한 것으로 바라보고 있음을 알려 준다.
- ③ ㉢: ‘석현’이 독의 완성도에 대해 가지고 있는 기준이 ‘송 영감’의 기준과 다름을 보여 준다.
- ④ ㉣: ‘송 영감’이 독을 제대로 구워 내지 못하는 가마에 불만을 품고 있음을 드러낸다.
- ⑤ ㉣: ‘애’가 언제나처럼 ‘뽕손이’가 아버지를 모시고 올 것이라 믿고 있음을 나타낸다.

23. [A]의 서술 방식으로 가장 적절한 것은?

- ① 시간의 흐름을 단계적으로 보여 줌으로써, 갈등이 해소되는 과정을 부각하고 있다.
- ② 인물 간의 대화에 서술자가 개입함으로써, 인물에 대한 서술자의 평가를 제시하고 있다.
- ③ 새로운 인물이 다른 인물의 발화를 통해 등장함으로써, 인물 간의 대립 구도가 전환되고 있다.
- ④ 서술자가 인물의 분노를 직접적으로 제시함으로써, 상황에 대한 인물의 태도를 드러내고 있다.
- ⑤ 인물들의 심리 상태를 공간적 거리와 결부하여 서술함으로써, 인물 간의 심리적 거리감을 보여 주고 있다.

24. <보기>를 참고하여 (가), (나)를 감상한 내용으로 적절하지 않은 것은? [3점]

<보 기>

시나리오 「독 짓는 늙은이」는 원작과 달리, 인물의 관점에서 사건을 재구성하고 인물들의 행동과 대사를 통해 인물의 성격을 드러냄으로써 개연성을 높였다. 또한 영화 기법 용어들의 사용과 지시문을 통한 시각적 묘사는 현실감을 높이고 현장성을 강화하고 있다.

- ① (가)에서는 ‘백자기의 형체’가 ‘햇볕을 받아 더욱 고담’하다고 함으로써 이를 바라보는 행위에 개연성을 더하고 있다.
- ② (가)에서는 ‘나가떨어지는’과 같은 사실적인 행위를 통해 갈등 상황을 현실감 있게 표현하고 있다.
- ③ (가)에서는 ‘뚜왕 뚜왕 뚜왕’의 효과음을 이용하여 현장성을 강조하고 인물의 내면적 반응을 드러내고 있다.
- ④ (나)의 ‘못나게 지어지곤 했다’와 같이 진술되는 내용이 (가)에서는 ‘비틀어진 독’과 같은 구체적인 사물에 대한 시각적 묘사로 현실감을 높이고 있다.
- ⑤ (나)의 ‘제힘만이 아닌 어떤 힘으로 벌떡 일어나’와 (가)의 ‘마치 자기 심장이 박살 나는 것처럼 느껴지는’은 모두 시각적 묘사를 통해 인물의 성격을 드러내고 있다.

[25~30] 다음 글을 읽고 물음에 답하시오.

‘콘크리트’는 건축 재료로 다양하게 사용되고 있다. 일반적으로 콘크리트가 근대 기술의 ㉠ 산물로 알려져 있지만 콘크리트는 이미 고대 로마 시대에도 사용되었다. 로마 시대의 탁월한 건축미를 보여 주는 판테온은 콘크리트 구조물인데, 반구형의 지붕인 돔은 오직 콘크리트로만 이루어져 있다. 로마인들은 콘크리트의 골재 배합을 달리하면서 돔의 상부로 갈수록 두께를 점점 줄여 지붕을 가볍게 할 수 있었다. 돔 지붕이 지름 45m 남짓의 넓은 원형 내부 공간과 이어지도록 하였고, 지붕의 중앙에는 지름 9m가 넘는 ㉡ 원형의 천창을 내어 빛이 내부 공간을 채울 수 있도록 하였다.

콘크리트는 시멘트에 모래와 자갈 등의 골재를 섞어 물로 반죽한 혼합물이다. 콘크리트에서 결합재 역할을 하는 시멘트가 물과 만나면 ㉢ 점성을 띠는 상태가 되며, 시간이 지남에 따라 수화 반응이 일어나 골재, 물, 시멘트가 결합하면서 굳어진다. 콘크리트의 수화 반응은 상온에서 일어나기 때문에 작업하기에도 좋다. 반죽 상태의 콘크리트를 거푸집에 부어 경화시키면 다양한 형태와 크기의 구조물을 만들 수 있다. 콘크리트의 골재는 종류에 따라 강도와 밀도가 다양하므로 골재의 종류와 비율을 조절하여 콘크리트의 강도와 밀도를 다양하게 변화시킬 수 있다. 그리고 골재들 간의 접촉을 높여야 강도가 높아지기 때문에, 서로 다른 크기의 골재를 배합하는 것이 효과적이다.

콘크리트가 철근 콘크리트로 발전함에 따라 건축은 구조적으로 더욱 견고해지고, 형태 면에서는 더욱 다양하고 자유로운 표현이 가능해졌다. 일반적으로 콘크리트는 누르는 힘인 압축력에는 쉽게 부서지지 않지만 당기는 힘인 인장력에는 쉽게 부서진다. 압축력이나 인장력에 재료가 부서지지 않고 그 힘에 견딜 수 있는, 단위 면적당 최대의 힘을 각각 압축 강도와 인장 강도라 한다. 콘크리트의 압축 강도는 인장 강도보다 10배 이상 높다. 또한 압축력을 가했을 때 최대한 줄어드는 길이는 인장력을 가했을 때 최대한 늘어나는 길이보다 훨씬 길다. 그런데 철근이나 철골과 같은 철재는 인장력과 압축력에 의한 변형 정도가 콘크리트보다 작은 데다가 압축 강도와 인장 강도 모두가 콘크리트보다 높다. 특히 인장 강도는 월등히 더 높다. 따라서 보강재로 철근을 콘크리트에 넣어 대부분의 인장력을 철근이 받도록 하면 인장력에 취약한 콘크리트의 단점이 크게 보완된다. 다만 철근은 무겁고 비싸기 때문에, 대개는 인장력을 많이 받는 부분을 정확히 계산하여 그 지점을 ㉣ 위주로 철근을 보강한다. 또한 가해진 힘의 방향에 수직인 방향으로 재료가 변형되는 점도 고려해야 하는데, 이때 필요한 것이 포아송 비이다. 철재는 콘크리트보다 포아송 비가 크며, 대체로 철재의 포아송 비는 0.3, 콘크리트는 0.15 정도이다.

강도가 높고 지지력이 좋아진 철근 콘크리트를 건축 재료로 사용하면서, 대형 공간을 축조하고 기둥의 간격도 넓힐 수 있게 되었다. 20세기에 들어서면서부터 근대 건축에서 철근 콘크리트는 예술적 ㉤ 영감을 줄 수 있는 재료로 인식되기 시작하였다. 기술이 예술의 가장 중요한 근원이라는 신념을 가졌던

르 코르뷔지에는 철근 콘크리트 구조의 장점을 사보아 주택에서 완벽히 구현하였다. 사보아 주택은, 벽이 건물의 무게를 지탱하는 구조로 설계된 건축물과는 달리 기둥만으로 건물 본체의 하중을 지탱하도록 설계되어 건물이 공중에 떠 있는 듯한 느낌을 준다. 2층 거실을 둘러싼 벽에는 수평으로 긴 창이 나 있고, 건축가가 ‘건축적 산책로’라고 이름 붙인 경사로는 지상의 출입구에서 2층의 주거 공간으로 이어지다가 다시 테라스로 나와 지붕까지 연결된다. 목욕실 지붕에 설치된 작은 천창을 통해 하늘을 바라보면 이 주택이 자신을 중심으로 펼쳐진 또 다른 소유주임을 느낄 수 있다. 평평하고 넓은 지붕에는 정원이 조성되어, 여기서 산책하다 보면 대지를 바다 삼아 향해 가는 기선의 갑판에서 있는 듯하다.

철근 콘크리트는 근대 이후 가장 중요한 건축 재료로 널리 사용되어 왔지만 철근 콘크리트의 인장 강도를 높이려는 연구가 계속되어 프리스트레스트 콘크리트가 등장하였다. 프리스트레스트 콘크리트는 다음과 같이 제작된다. 먼저, 거푸집에 철근을 넣고 철근을 당긴 상태에서 콘크리트 반죽을 붓는다. 콘크리트가 굳은 뒤에 당기는 힘을 제거하면, 철근이 줄어들면서 콘크리트에 압축력이 작용하여 외부의 인장력에 대한 저항성이 높아진 프리스트레스트 콘크리트가 만들어진다. 김벨 미술관은 개방감을 주기 위하여 기둥 사이를 30m 이상 벌리고 내부의 전시 공간을 하나의 층으로 만들었다. 이 간격은 프리스트레스트 콘크리트 구조를 활용하였기에 구현할 수 있었고, 일반적인 철근 콘크리트로는 구현하기 어려웠다. 이 구조로 이루어진 긴 지붕의 틈새로 들어오는 빛이 넓은 실내를 환하게 채우며 철근 콘크리트로 이루어진 내부를 대리석처럼 빛나게 한다.

이처럼 건축 재료에 대한 기술적 탐구는 언제나 새로운 건축 미학의 원동력이 되어 왔다. 특히 근대 이후에는 급격한 기술의 발전으로 혁신적인 건축 작품들이 탄생할 수 있었다. 건축 재료와 건축 미학의 유기적인 관계는 앞으로도 지속될 것이다.

25. 윗글에 대한 설명으로 가장 적절한 것은?

- ① 건축 재료의 특성과 발전을 서술하면서 각 건축물들의 공간적 특징을 설명하고 있다.
- ② 건축 재료의 특성에 기초하여 건축물들의 특징에 대한 상반된 평가를 제시하고 있다.
- ③ 건축 재료의 기원을 검토하여 다양한 건축물들의 미학적 특성과 한계를 평가하고 있다.
- ④ 건축 재료의 시각적 특성을 설명하면서 각 재료와 건축물들의 경제적 가치를 탐색하고 있다.
- ⑤ 건축물들의 특징에 대한 평가가 시대에 따라 달라진 원인을 제시하고 건축 재료와의 관계를 설명하고 있다.

26. 윗글의 내용에 대한 이해로 적절하지 않은 것은?

- ① 판테온의 돔에서 상대적으로 더 얇은 부분은 상부 쪽이다.
- ② 사보아 주택의 지붕은 여유를 즐길 수 있는 공간으로도 활용되었다.
- ③ 김벨 미술관은 철근 콘크리트의 인장 강도를 높이는 방법을 이용하여 넓고 개방된 내부 공간을 확보하였다.
- ④ 판테온과 사보아 주택은 모두 천장을 두어 빛이 위에서 들어올 수 있도록 하였다.
- ⑤ 사보아 주택과 김벨 미술관은 모두 층을 구분하지 않도록 구성하여 개방감을 확보하였다.

27. 윗글을 바탕으로 추론한 내용으로 가장 적절한 것은?

- ① 당기는 힘에 대한 저항은 철근 콘크리트가 철재보다 크다.
- ② 일반적으로 철근을 콘크리트에 보강재로 사용할 때는 압축력을 많이 받는 부분에 넣는다.
- ③ 프리스트레스트 콘크리트에서는 철근의 인장력으로 높은 강도를 얻게 되어 수화 반응이 일어나지 않는다.
- ④ 프리스트레스트 콘크리트는 철근이 복원되려는 성질을 이용하여 콘크리트에 압축력을 줌으로써 인장 강도를 높인 것이다.
- ⑤ 콘크리트의 강도를 높이는 데에는 크기가 다양한 자갈을 사용하는 것보다 균일한 크기의 자갈만 사용하는 것이 효과적이다.

28. 윗글을 바탕으로 <보기>에 대해 탐구한 내용으로 적절하지 않은 것은?

<보 기>

철재만으로 제작된 원기둥 A와 콘크리트만으로 제작된 원기둥 B에 힘을 가하며 변형을 관찰하였다. A와 B의 윗면과 아랫면에 수직인 방향으로 압축력을 가했더니 높이가 줄어들면서 지름은 늘어났다. 또, A의 윗면과 아랫면에 수직인 방향으로 인장력을 가했더니 높이가 늘어나면서 지름이 줄어들었다. 이때 지름의 변화량의 절댓값을 높이의 변화량의 절댓값으로 나누어 포아송 비를 구하였더니, 일반적으로 알려진 철재와 콘크리트의 포아송 비와 동일하게 나왔다. 그리고 A와 B의 포아송 비는 변형 정도에 상관없이 그 값이 변하지 않았다. (단, 힘을 가하기 전 A의 지름과 높이는 B와 동일하다.)

- ① 동일한 압축력을 가했다면 B는 A보다 높이가 더 줄어들었을 것이다.
- ② A에 인장력을 가했다면 높이의 변화량의 절댓값은 지름의 변화량의 절댓값보다 컸을 것이다.
- ③ B에 압축력을 가했다면 지름의 변화량의 절댓값은 높이의 변화량의 절댓값보다 작았을 것이다.
- ④ A와 B에 압축력을 가했을 때 줄어든 높이의 변화량이 같았다면 B의 지름이 A의 지름보다 더 늘어났을 것이다.
- ⑤ A와 B에 압축력을 가했을 때 늘어난 지름의 변화량이 같았다면 A의 높이가 B의 높이보다 덜 줄어들었을 것이다.

29. 윗글과 <보기>를 읽고 추론한 내용으로 적절하지 않은 것은? [3점]

<보 기>

철골은 매우 높은 강도를 지닌 건축 재료로, 규격화된 직선의 형태로 제작된다. 철근 콘크리트 대신 철골을 사용하여 기둥을 만들면 더 가는 기둥으로도 간격을 더욱 벌려 세울 수 있어 훨씬 넓은 공간 구현이 가능하다. 하지만 산화되어 녹이 슨다는 단점이 있어 내식성 페인트를 칠하거나 콘크리트를 덧입히는 등 산화 방지 조치를 하여 사용한다.

베를린 신국립미술관은 철골의 기술적 장점을 미학적으로 승화시킨 건축물이다. 거대한 평면 지붕은 여덟 개의 십자형 철골 기둥만이 떠받치고 있고, 지붕과 지면 사이에는 가벼운 유리벽이 사면을 둘러싸고 있다. 최소한의 설비 외에는 어떠한 것도 천장에 닿아 있지 않고 내부 공간이 텅 비어 있어 지붕은 공중에 떠 있는 느낌을 준다. 미술관 내부에 들어가면 넓은 공간 속에서 개방감을 느끼게 된다.

- ① 베를린 신국립미술관의 기둥에는 산화 방지 조치가 되어 있겠군.
- ② 휘어진 곡선 모양의 기둥을 세우려 할 때는 대체로 철골을 재료로 쓰지 않겠군.
- ③ 베를린 신국립미술관은 철골을, 김벨 미술관은 프리스트레스트 콘크리트를 활용하여 개방감을 구현하였겠군.
- ④ 가는 기둥들이 넓은 간격으로 늘어선 건물을 지을 때 기둥의 재료로는 철골보다 철근 콘크리트가 더 적합하겠군.
- ⑤ 베를린 신국립미술관의 지붕과 사보아 주택의 건물이 공중에 떠 있는 느낌을 주는 것은 벽이 아닌 기둥이 구조적으로 중요한 역할을 하고 있기 때문이겠군.

30. ㉠~㉣을 사용하여 만든 문장으로 적절하지 않은 것은?

- ① ㉠: 행복은 성실하고 꾸준한 노력의 산물이다.
- ② ㉡: 이 건축물은 후대 미술관의 원형이 되었다.
- ③ ㉢: 이 물질은 점성 때문에 끈적끈적한 느낌을 준다.
- ④ ㉣: 그녀는 채소 위주의 식단을 유지하고 있다.
- ⑤ ㉤: 그의 발명품은 형의 조언에서 영감을 얻은 것이다.

[31~34] 다음 글을 읽고 물음에 답하시오.

18세기에는 열의 실체가 칼로릭(caloric)이며 칼로릭은 온도가 높은 쪽에서 낮은 쪽으로 흐르는 성질을 갖고 있는, 질량이 없는 입자들의 모임이라는 생각이 받아들여지고 있었다. 이를 칼로릭 이론이라 ㉠ 부르는데, 이에 따르면 찬 물체와 뜨거운 물체를 접촉시켜 놓았을 때 두 물체의 온도가 같아지는 것은 칼로릭이 뜨거운 물체에서 차가운 물체로 이동하기 때문이라는 것이다. 이러한 상황에서 과학자들의 큰 관심사 중의 하나는 증기 기관과 같은 열기관의 열효율 문제였다.

열기관은 높은 온도의 열원에서 열을 흡수하고 낮은 온도의 대기와 같은 열기관 외부에 열을 방출하며 일을 하는 기관을 말하는데, 열효율은 열기관이 흡수한 열의 양 대비 한 일의 양으로 정의된다. 19세기 초에 카르노는 열기관의 열효율 문제를 칼로릭 이론에 기반을 두고 ㉠ 다루었다. 카르노는 물레방아와 같은 수력 기관에서 물이 높은 곳에서 낮은 곳으로 ㉡ 흐르면서 일을 할 때 물의 양과 한 일의 양의 비가 높지 차이에만 좌우되는 것에 주목하였다. 물이 높이 차에 의해 이동하는 것과 흡사하게 칼로릭도 고온에서 저온으로 이동하면서 일을 하게 되는데, 열기관의 열효율 역시 이러한 두 온도에만 의존한다는 것이었다.

한편 1840년대에 줄(Joule)은 일정량의 열을 얻기 위해 필요한 각종 에너지의 양을 측정하는 실험을 행하였다. 대표적인 것이 열의 일당량 실험이었다. 이 실험은 열기관을 대상으로 한 것이 아니라, 추를 낙하시켜 물속의 날개바퀴를 회전시키는 실험이었다. 열의 양은 칼로리(calorie)로 표시되는데, 그는 역학적 에너지인 일이 열로 바뀌는 과정의 정밀한 실험을 통해 1 kcal의 열을 얻기 위해서 필요한 일의 양인 열의 일당량을 측정하였다. 줄은 이렇게 일과 열은 형태만 다를 뿐 서로 전환이 가능한 물리량이므로 등가성을 갖는다는 것을 입증하였으며, 열과 일이 상호 전환될 때 열과 일의 에너지를 합한 양은 일정하게 보존된다는 사실을 알아내었다. 이후 열과 일뿐만 아니라 화학 에너지, 전기 에너지 등이 등가성을 가지며 상호 전환될 때에 에너지의 총량은 변하지 않는다는 에너지 보존 법칙이 입증되었다.

열과 일에 대한 이러한 이해는 카르노의 이론에 대한 과학자들의 재검토로 이어졌다. 특히 톰슨은 ㉢ 칼로릭 이론에 입각한 카르노의 열기관에 대한 설명이 줄의 에너지 보존 법칙에 위배된다고 지적하였다. 카르노의 이론에 의하면, 열기관은 높은 온도에서 흡수한 열 전부를 낮은 온도로 방출하면서 일을 한다. 이것은 줄이 입증한 열과 일의 등가성과 에너지 보존 법칙에 ㉣ 어긋나는 것이어서 열의 실체가 칼로릭이라는 생각은 더 이상 유지될 수 없게 되었다. 하지만 열효율에 관한 카르노의 이론은 클라우지우스의 증명으로 유지될 수 있었다. 그는 카르노의 이론이 유지되지 않는다면 열은 저온에서 고온으로 흐르는 현상이 ㉤ 생길 수도 있을 것이라는 가정에서 출발하여, 열기관의 열효율은 열기관이 고온에서 열을 흡수하고 저온에 방출할 때의 두 작동 온도에만 관계된다는 카르노의 이론을 증명하였다.

클라우지우스는 자연계에서는 열이 고온에서 저온으로만 흐르고 그와 반대되는 현상은 일어나지 않는 것과 같이 경험적으로 알 수 있는 방향성이 있다는 점에 주목하였다. 또한 일이 열로 전환될 때와는 달리, 열기관에서 열 전부를 일로 전환할 수 없다는, 즉 열효율이 100%가 될 수 없다는 상호 전환 방향에 관한 비대칭성이 있다는 사실에 주목하였다. 이러한 방향성과 비대칭성에 대한 논의는 이를 설명할 수 있는 새로운 물리량인 엔트로피의 개념을 낳았다.

31. 윗글에서 알 수 있는 내용으로 가장 적절한 것은?

- ① 열기관은 외부로부터 받은 일을 열로 변환하는 기관이다.
- ② 수력 기관에서 물의 양과 한 일의 양의 비는 물의 온도 차이에 비례한다.
- ③ 칼로릭 이론에 의하면 차가운 쇠구슬이 뜨거워지면 쇠구슬의 질량은 증가하게 된다.
- ④ 칼로릭 이론에서는 칼로릭을 온도가 낮은 곳에서 높은 곳으로 흐르는 입자라고 본다.
- ⑤ 열기관의 열효율은 두 작동 온도에만 관계된다는 이론은 칼로릭 이론의 오류가 밝혀졌음에도 유지되었다.

32. 윗글로 볼 때 ㉠의 내용으로 가장 적절한 것은?

- ① 화학 에너지와 전기 에너지는 서로 전환될 수 없는 에너지라는 점
- ② 열의 실체가 칼로릭이라면 열기관이 한 일을 설명할 수 없다는 점
- ③ 자연계에서는 열이 고온에서 저온으로만 흐르는 것과 같은 방향성이 있는 현상이 존재한다는 점
- ④ 열효율에 관한 카르노의 이론이 맞지 않는다면 열은 저온에서 고온으로 흐르는 현상이 생길 수 있다는 점
- ⑤ 열기관의 열효율은 열기관이 고온에서 열을 흡수하고 저온에 방출할 때의 두 작동 온도에만 관계된다는 점

33. 윗글을 바탕으로 할 때, <보기>의 [가]에 들어갈 말로 가장 적절한 것은? [3점]

— < 보 기 > —

줄의 실험과 달리, 열기관이 흡수한 열의 양(A)과 열기관으로부터 얻어진 일의 양(B)을 측정하여 $\frac{B}{A}$ 로 열의 일당량을 구하면, 그 값은 ([가])는 결과가 나올 것이다.

- ① 열기관의 두 작동 온도의 차이가 일정하다면 줄이 구한 열의 일당량과 같다
- ② 열기관이 열을 흡수할 때의 온도와 상관없이 줄이 구한 열의 일당량과 같다
- ③ 열기관이 흡수한 열의 양이 많을수록 줄이 구한 열의 일당량보다 더 커진다
- ④ 열기관의 두 작동 온도의 차이가 커질수록 줄이 구한 열의 일당량보다 더 커진다
- ⑤ 열기관이 흡수한 열의 양과 두 작동 온도에 상관없이 줄이 구한 열의 일당량보다 작다

34. 윗글의 ㉠~㉤과 같은 의미로 사용된 것은?

- ① ㉠: 웃음은 또 다른 웃음을 부르는 법이다.
- ② ㉡: 그는 익숙한 숨씨로 기계를 다루고 있었다.
- ③ ㉢: 이야기가 엉뚱한 방향으로 흐르고 있다.
- ④ ㉣: 그는 상식에 어긋나는 일을 한 적이 없다.
- ⑤ ㉤: 하늘을 보니 당장이라도 비가 오게 생겼다.

[35~39] 다음 글을 읽고 물음에 답하시오.

권리와 의무의 주체가 될 수 있는 자격을 권리 능력이라 한다. 사람은 태어나면서 저절로 권리 능력을 갖게 되고 생존하는 내내 보유한다. 그리하여 사람은 재산에 대한 소유권의 주체가 되며, 다른 사람에 대하여 채권을 누리기도 하고 채무를 지기도 한다. 사람들의 결합체인 단체도 일정한 요건을 ㉠ 갖추면 법으로써 부여되는 권리 능력인 법인격을 취득할 수 있다. 단체 중에는 사람들이 일정한 목적을 갖고 결합한 조직체로서 구성원과 구별되어 독자적 실체로서 존재하며, 운영 기구를 두어, 구성원의 가입과 탈퇴에 관계없이 존속하는 단체가 있다. 이를 사단(社團)이라 하며, 사단이 갖춘 이러한 성질을 사단성이라 한다. 사단의 구성원은 사원이라 한다. 사단은 법인(法人)으로登記되어야 법인격이 생기는데, 법인격을 가진 사단을 사단 법인이라 부른다. 반면에 사단성을 갖추고도 법인으로登記하지 않은 사단은 ‘법인이 아닌 사단’이라 한다. 사람과 법인만이 권리 능력을 가지며, 사람의 권리 능력과 법인격은 엄격히 구별된다. 그리하여 사단 법인이 자기 이름으로 진 빚은 사단이 가진 재산으로 갚아야 하는 것이지 ㉡ 사원 개인에게까지 ㉢ 책임이 미치지 않는다.

회사도 사단의 성격을 갖는 법인이다. 회사의 대표적인 유형이라 할 수 있는 주식회사는 주주들로 구성되며 주주들은 보유한 주식의 비율만큼 회사에 대한 지분을 갖는다. 그런데 2001년에 개정된 상법은 한 사람이 전액을 출자하여 일인 주주로 회사를 설립할 수 있도록 하였다. ㉣ 사단성을 갖추지 못했다고 할 만한 형태의 법인을 인정한 것이다. 또 여러 주주가 있던 회사가 주식의 상속, 매매, 양도 등으로 말미암아 모든 주식이 한 사람의 소유로 되는 경우가 있다. 이런 ‘일인 주식회사’에서는 일인 주주가 회사의 대표 이사가 되는 사례가 많다. 이처럼 일인 주주가 회사를 대표하는 기관이 되면 경영의 주체가 개인인지 회사인지 모호해진다. 법인인 회사의 운영이 독립된 주체로서의 경영이 아니라 마치 ㉤ 개인 사업자의 영업처럼 보이는 것이다.

구성원인 사람의 인격과 법인으로서의 법인격이 잘 분간되지 않는 듯이 보이는 경우에는 간혹 문제가 일어난다. 상법상 회사는 이사들로 이루어진 이사회만을 업무 집행의 의결 기관으로 둔다. 또한 대표 이사는 이사 중 한 명으로, 이사회에서 선출되는 기관이다. 그리고 이사의 선임과 이사의 보수는 주주 총회에서 결정하도록 되어 있다. 그런데 주주가 한 사람뿐이면 사실상 그의 뜻대로 될 뿐, 이사회나 주주 총회의 기능은 퇴색하기 쉽다. 심한 경우에는 회사에서 발생한 이익이 대표 이사인 주주에게 귀속되고 회사 자체는 ㉥ 허울만 남는 일도 일어난다. 이처럼 회사의 운영이 주주 한 사람의 개인 사업과 다름없이 이루어지고, 회사라는 이름과 형식은 장식에 지나지 않는 경우에는, 회사와 거래 관계에 있는 사람들이 재산상 피해를 입는 문제가 발생하기도 한다. 이때 그 특정한 거래 관계에 관련하여서만 예외적으로 회사의 법인격을 일시적으로 부인하고 회사와 주주를 동일시해야 한다는 ㉦ ‘법인격 부인론’이 제기된다. 법률은 이에 대하여 명시적으로 규정하고 있지 않지만, 법원은 권리 남용의 조항을 끌어들이어 이를 받아들인다. 회사가

일인 주주에게 완전히 지배되어 회사의 회계, 주주 총회나 이사회 운영이 적법하게 작동하지 못하는데도 회사에만 책임을 묻는 것은 법인 제도가 남용되는 사례라고 보는 것이다.

35. 윗글을 통해 알 수 있는 내용으로 적절하지 않은 것은?

- ① 사단성을 갖춘 단체는 그 단체를 운영하기 위한 기구를 둔다.
- ② 주주가 여러 명인 주식회사의 주주는 사단의 사원에 해당한다.
- ③ 법인격을 얻은 사단은 재산에 대한 소유권의 주체가 될 수 있다.
- ④ 사단 법인의 법인격은 구성원의 가입과 탈퇴에 관계없이 존속한다.
- ⑤ 사람들이 결합한 단체에 권리와 의무를 누릴 수 있는 자격을 주는 제도가 사단이다.

36. 윗글에서 설명한 주식회사에 대한 이해로 가장 적절한 것은?

- ① 대표 이사는 주식회사를 대표하는 기관이다.
- ② 일인 주식회사는 대표 이사가 법인격을 갖는다.
- ③ 주식회사의 이사회에서 이사의 보수를 결정한다.
- ④ 주식회사에서는 주주 총회가 업무 집행의 의결 기관이다.
- ⑤ 여러 주주들이 모여 설립된 주식회사가 일인 주식회사로 바뀔 수 없다.

37. ㉠~㉥의 문맥상 의미에 대한 이해로 적절하지 않은 것은?

- ① ㉠: 법인에 속해 있지만 법인격과는 구별되는 존재
- ② ㉡: 사단이 진 빚을 갚아야 할 의무
- ③ ㉢: 여러 사람이 결합한 조직체로서의 성격
- ④ ㉣: 회사라는 법인격을 가진 독자적인 실체로서 운영되지 않는 경영
- ⑤ ㉥: 회사의 자산이 감소하여 권리 능력을 누릴 수 없게 된 상태

38. ㉦에 관한 설명으로 가장 적절한 것은? [3점]

- ① 회사의 경영이 이사회에 장악되어 있는 경우에만 예외적으로 법인격 부인론을 적용할 수 있다.
- ② 법인격 부인론은 주식회사 제도의 허점을 악용하지 못하도록 법률의 개정을 통해 도입된 제도이다.
- ③ 회사가 채권자에게 손해를 입혔다는 것이 확정되면 법원은 법인격 부인론을 받아들여 그 회사의 법인격을 영구히 박탈한다.
- ④ 법원이 대표 이사 개인의 권리 능력을 부인함으로써 대표 이사가 회사에 대한 책임을 면하지 못하도록 하는 것이 법인격 부인론의 의의이다.
- ⑤ 특정한 거래 관계에 법인격 부인론을 적용하여 회사의 법인격을 부인하려는 목적은 그 거래와 관련하여 회사가 진 책임을 주주에게 부담시키기 위함이다.

39. 문맥상 ㉦과 바꿔 쓰기에 가장 적절한 것은?

- ① 겸비(兼備)하면 ② 구비(具備)하면 ③ 대비(對備)하면
- ④ 예비(豫備)하면 ⑤ 정비(整備)하면

[40~45] 다음 글을 읽고 물음에 답하시오.

(가)

우리나라 전기소설(傳奇小說)은 중국의 전기(傳奇)와 우리의 설화 등 다양한 서사 갈래의 영향을 받아 성립했다. 중국의 전기는 기이한 사건을 다채로운 문체로 엮은 서사 양식이다. 이는 당나라 문인들이 자신의 글 솜씨가 담긴 작품집을 출세의 수단으로 삼았던 관습에서 유래했다. 기이한 사건은 흥미를 끌기 위한 소재로만 쓰여서, 서사 구조가 유기적이지 못했고 결말의 양상도 다양했다. 이에 비하면 우리의 전기소설에서 기이한 사건은 작가의 불우함을 위로하기 위한 창작 동기에 걸맞게 유기적으로 짜였다. 작가의 분신으로서 불우한 처지에 놓인 전기소설의 남주인공은 기이한 사건을 겪으면서 자신의 능력을 인정받고 위로받지만, 결국 비극적 종결을 맞이하는 전형성을 보인다. 이처럼 우리의 전기소설은 중국 전기의 영향을 받아 기이한 사건을 다루면서도, 비극적 종결을 통해 전기와 구별되는 독자성을 보인다.

우리 전기소설의 성립에는 민담과 전설 등 설화도 영향을 끼쳤다. 구전되던 설화를 기록하면서 작가의 역량이 발휘되었고, 이 과정에서 새로운 유형의 인물이 등장하여 전기소설의 갈래적 성격을 드러내었다. 전기소설 주인공의 특질은 다음과 같다. 첫째는 외로움이다. 주인공은 사회적으로 소외된 존재이거나 짝을 얻지 못한 상태에서 실의에 빠져 있는 존재이다. 외로운 주인공은 현실에서의 소외를 부당하다고 느껴 온갖 금기를 넘어선 사랑을 하거나 용궁과 같은 이계(異界)에 가기를 주저하지 않는다. 둘째는 내면성이다. 주인공은 풍부한 감성을 지녀서 외로움을 토로하거나 시를 자주 짓고 시를 통해 자신의 능력을 인정받거나 서로 소외감을 나누고 싶어 한다. 셋째는 소극성이다. 남주인공은 소심하고 나약한 존재로서 자신으로서 받아들이기 어려운 상황이나 모순된 현실에 대해 적극적으로 저항하지는 않는다. 사랑에 몰두하거나 세상을 등지는 등 세상과 소통하지 않으려는 폐쇄성을 통해 모순된 현실에 대한 비극적 인식을 보여 줄 뿐이다. 이처럼 전기소설의 주인공은 서사 문학사에서 새로운 인물이었다. 이런 주인공을 내세운 작품들은 설화로부터 분기되어 '소설'로 접근하게 되었고 동시에 다른 작품들과 달리 '전기소설'로 구분되었다.

물론 전기소설의 정립은 점진적으로 진행되어서, 「조신」, 「김현감호」, 「최치원」 등은 정도의 차이는 있지만 설화와 전기소설 중 어느 한쪽만으로 갈래적 성격을 규정할 수 없는 작품들로 평가받는다. 이들 작품은 남녀의 기이한 만남과 파국을 그린다는 점에서 전기소설의 성격을 지녔지만, 기이한 사건으로써 환기되는 현실에 대한 이해는 전설의 성격을 띤다. 전설에서 인물은 특정한 시공간에서 현실의 문제에 부딪히지만 이것은 인간의 힘으로는 어찌할 수 없는 경이로운 세계의 일부분으로 다루어진다. 가령 「김현감호」는 벼슬에 대한 김현의 간절함에 부처가 감동하여 범의 희생으로 응답하고, 김현이 이를 기린다는 이야기이다. ㉠ 개인의 욕망을 포용하는 부처의 전능함을 형상화한 것이다. 전설과 달리 소설에서 인물은 구체적인 사회 현실에서 현실의 문제에 부딪히고 갈등함으로써 인간과 세계는 서로 맞서는 관계로 다루어진다. 가령 「이생규장전」은 사랑하

는 남녀가 전쟁 때문에 이별했다가 기이한 방식으로 다시 결연하지만 결국 비극적으로 종결되는 이야기이다. 생사를 초월한 사랑을 통해 개인과 세계의 갈등 관계를 형상화한 것이다. 전기소설은 『금오신화』를 통해 소설사에 안착했고, 『금오신화』는 현실의 문제를 드러내는 ㉡ 다양한 소설적 면모를 보였다. 그리고 이는 후대로 계승되었다. 사대부 남성이 이계를 체험하고 돌아오는 구도는 몽유록 소설로, 이원적 공간 구도는 적강한 영웅의 일생을 다룬 영웅 소설로 계승되었다. 금기에 도전하는 애정 추구의 구도와 능동적인 여인상 그리고 애정 교류의 매개으로써의 시의 활용은 애정 소설로 이어졌다. 이렇게 보면 전기소설은 우리나라 최초의 소설 양식인 것이다.

(나)

김현이 말하기를, “사람과 사람의 사귀는 인륜의 도리이지만 다른 유와 사귀는 것은 대개 정상이 아닙니다. 이미 조용히 만난 것은 진실로 천행이라고 할 것인데, 어찌 차마 배필의 죽음을 팔아서 일생의 벼슬을 바랄 수 있겠소?”라고 하였다.

처녀가 말하기를, “낭군은 그런 말 마십시오. 지금 제가 일찍 죽는 것은 천명이며, 또한 저의 소원이요, 낭군의 경사요, 우리 일족의 복이요, 나라 사람들의 기쁨입니다. 한 번 죽어 다섯 이로우미 갖춰지니 어떻게 그것을 어길 수 있겠습니까? 다만 저를 위하여 절을 짓고 불경을 강하여 불법(佛法)을 얻도록 도와주시면 낭군의 은혜는 더없이 클 것입니다.”라고 하였다.

드디어 서로 울면서 헤어졌다.

다음 날 과연 사나운 범이 성 안으로 들어왔는데, 매우 사나워 감당할 수가 없었다. 원성왕이 이 소식을 듣고 범을 잡은 자에게는 벼슬 2급을 주라고 하였다. 김현이 대궐로 들어가서, “소신이 잡을 수 있습니다.”라고 아뢰자, 임금이 우선 벼슬을 주어 그를 격려하였다. 김현이 단도를 지니고 숲 속으로 들어갔다. 범이 처녀로 변하여 반갑게 웃으면서, “간밤에 낭군과 함께 마음속 깊이 정을 맺던 일을 잊지 마십시오. 오늘 내 발톱에 상처를 입은 사람들은 모두 홍륜사의 간장을 바르고 그 절의 나발 소리를 들으면 나을 것입니다.”라고 하였다.

이에 처녀가 김현의 칼을 뽑아 스스로 목을 찢러 쓰러지니 곧 범이었다. 김현이 숲 속에서 나와, “지금 범을 쉽게 잡았다.”라고 소리쳤다. 그 사정은 누설하지 않았다. 일러 준 대로 상한 사람들을 치료하니 그 상처가 모두 나았다. 지금도 세간에서는 그 방법을 쓰고 있다.

김현은 등용된 뒤 서천(西川)에 절을 세워 호원사(虎願寺)라고 하고 항상 『범망경』을 강설하여 범의 저승길을 인도하고, 범이 제 몸을 죽여서 자기를 성공시켜 준 은혜에 보답하였다.

- 작자 미상, 「김현감호」 -

(다)

“장차 백년해로의 낙을 누리려 했는데 어찌 횡액(橫厄)을 만나 구렁에 넘어질 줄 알았겠습니까? 이리 같은 놈들에게 정조를 잃지는 않았으나, 육체는 진흙탕에서 찢겼사옵나. 절개는 중하고 목숨은 가벼워 해골은 들판에 던져졌으나, 혼백을 의탁할 곳이 없었습니다. 가만히 옛일을 생각하면 원통한들 어찌하겠습니까? 당신과 그날 깊은 산골짜기에서 헤어진 뒤 속절없

이 짝 잃은 새가 되었던 것입니다. 이제 저의 환신은 이승에 돌아와 남은 인연을 맺어 옛날의 굳은 맹세를 결코 헛되게 하지 않으려 하는데 당신 생각은 어떠십니까?”

이생은 매우 기뻐하고 감사히 여기며, “그것이 원래 나의 소원이요.”라고 대답했다. 둘은 말을 주고받았다.

이생은, “모든 가산은 어떻게 되었소?”라고 물었다.

“하나도 잃지 않고 어떤 골짜기에다 묻어 두었습니다.”

“그럼 양가 부모님의 유골은 어찌 되었소?”

“하는 수 없이 어떤 곳에 그냥 내버려 두었습니다.”

이야기를 마치고 함께 취침하니 기쁜 정은 옛날과 조금도 다를 바 없었다. 이튿날 부부는 가산을 묻어 둔 곳을 찾아갔다. 그곳에는 금은 몇 덩이와 약간의 재물이 있었다. 그들은 양가 부모의 유골을 거두고 금은, 재물을 팔아 각각 오관산 기슭에 합장하고는 나무를 세우고 제사를 드려 모든 예를 다 마쳤다.

그 후 이생은 벼슬을 구하지 않고 최낭과 함께 살았고, 피란 갔던 노복들도 찾아왔다. 이생은 이제 세상사를 완전히 잊은 채 친척의 길흉사에도 가 보지 않고 집에서 늘 최낭과 함께 시를 지어 주고받으며 즐거이 세월을 보냈다.

어느덧 몇 년이 지난 어느 날 밤에 최낭은, “세 번 가약을 맺었던, 세상일은 뜻대로 되지 않나 봅시다. 즐거움도 다하기 전에 슬픈 이별이 닥쳐왔습니다.”라고 말하고는 오열하였다.

(중략)

“나도 부인과 함께 황천으로 갔으면 하오. 어찌 무료로 홀로 여생을 보내겠소. 지난번에 난리를 겪어 친척들과 노복들이 뿔뿔이 흩어지고, 부모님의 유골이 들판에 버려졌을 때, 부인이 아니었다더라면 누가 능히 장사를 지내 주었겠소. 옛사람 말씀에, ‘부모님이 살아 계실 때에 예의를 다하여 섬기고 돌아가신 뒤에 예의를 다하여 장례 지낸다.’ 했는데, 부인이 이를 실천했소. 그것은 부인의 천성이 순효하고 인정이 두터운 때문이니, 감격해 마지않았으며 스스로 부끄러움을 이기지 못하였소. 이승에서 함께 오래 살다가 백 년 후에 같이 세상을 떠날 수는 없겠소?”

최낭은, “낭군의 수명은 아직 남아 있으나 저는 이미 저

[A] 승의 명부에 이름이 올라 있어 더 이상 머물 수 없습니다. 만일 제가 인간 세상을 그리워해 미련을 가지면 저승의 법에 위반되고, 죄가 제계만이 아니라 낭군님께도 미칠 것입니다. 다만 제 유골이 아무 곳에 흩어져 있으니 은혜를 베풀어 유골을 거두어 비바람 맞지 않게 해 주십시오.” 하였다.

두 사람은 서로 바라보며 눈물을 흘렸다.

“낭군님 부디 안녕히 계십시오.” 말을 마치자 점점 사라져서 마침내 자취를 감추었다. 이생은 아내가 말한 대로 그녀의 시신을 거두어 부모의 무덤 곁에 묻어 주었다.

그 후 이생은 최낭을 지극히 생각한 나머지 병이 나서 두어 달 만에 세상을 떠났다.

이 소식을 들은 사람들은 모두 슬퍼하고 탄식하면서 그들의 절개를 사모하지 않는 사람이 없었다.

- 김시습, 『이생규장전』 -

40. (가)에서 설명한 중국의 전기와 우리의 전기소설에 대한 이해로 가장 적절한 것은?

- ① 전기에서 작가는 현실적 사건을 통해 독자들의 관심을 유도했다.
- ② 전기와 전기소설의 결말은 모두 유기적인 서사 구조 속에서 전형성을 보여 주었다.
- ③ 전기소설은 작가가 자신의 글 솜씨가 담긴 작품집을 출세의 수단으로 삼기 위해 창작하였다.
- ④ 전기는 전기소설의 영향을 받아 다채로운 문체를 활용하면서 서도 서사적 독자성을 지향했다.
- ⑤ 전기소설의 작가는 불우한 처지에 놓여 있는 자신의 삶을 작품 속 주인공을 통해 위로받고자 했다.

41. (가)를 바탕으로 (나), (다)의 인물에 대해 설명한 것으로 적절하지 않은 것은? [3점]

- ① (나)의 김현은 배필의 죽음을 결국 막지 못하는 나약한 모습을 보인다. 점에서 ‘소극성’을 지닌 인물임을 알 수 있다.
- ② (나)의 범은 자신의 죽음을 통해 불법을 얻을 수 있도록 도와달라고 김현에게 부탁한다는 점에서 (나)에서 갈등 해결은 종교적 차원에서 모색되고 있음을 알 수 있다.
- ③ (다)의 이생은 최낭의 환신과 더불어 지낼 뿐 벼슬을 구하려 하지 않는다는 점에서 ‘폐쇄성’을 지닌 인물임을 알 수 있다.
- ④ (다)의 최낭은 혼백을 의탁할 곳이 없어서 기이한 방식으로 이생과 인연을 이어 가려 한다는 점에서 ‘외로움’을 지닌 인물임을 알 수 있다.
- ⑤ (다)의 최낭이 이생의 말을 따르지 않고 자취를 감춘다는 점에서 (다)에서 현실의 문제는 서로 대등하게 맞서는 개인 사이의 갈등에서 비롯되고 있음을 알 수 있다.

42. (나)와 [A]를 비교한 내용으로 가장 적절한 것은?

- ① (나)의 남주인공은 여주인공이 스스로 희생을 선택한 것을 안타까워하고, [A]의 남주인공은 여주인공과 영원히 함께하고 싶은 마음을 드러낸다.
- ② (나)의 여주인공은 자신의 죽음이 서로에게 이로운 일이라며, [A]의 여주인공은 자신의 죽음이 저승의 법을 어긴 대가라며 남주인공을 설득한다.
- ③ (나)의 여주인공은 남주인공에게 타인과의 관계에서 맺힌 한을 풀어달라는, [A]의 여주인공은 생전에 자신에게 맺힌 한을 풀어달라는 부탁을 한다.
- ④ (나)의 남주인공은 여주인공의 부탁을 실현함으로써 사회로부터 인정을 받고, [A]의 남주인공은 여주인공의 부탁을 실현함으로써 사회로부터의 소외감을 해소한다.
- ⑤ (나)의 남주인공은 세속적 삶에 회의를 느끼며 속세를 등지고, [A]의 남주인공은 세속적 삶의 무의미함을 견디지 못하고 세상을 떠난다.

43. ㉠을 참고하여 (나)를 이해한 것으로 가장 적절한 것은?

- ① 처녀가 자신의 죽음을 ‘낭군의 경사’라고 말하는 장면은 김현에 대한 부처의 응답을 암시한다.
- ② 매우 ‘사나운 범’이 사람들을 해치는 장면은 김현 개인의 욕망 실현을 가로막는 현실의 경이로움을 보여 준다.
- ③ 김현이 임금에게 범을 ‘잡을 수 있’다고 아뢰는 장면은 김현과 범 사이의 긴장감이 해소됨을 보여 준다.
- ④ 임금이 김현에게 ‘벼슬을 주어’ 격려하는 장면은 부처의 전능함을 실현하려는 임금 개인의 의지를 드러낸다.
- ⑤ 범이 김현 앞에서 ‘처녀로 변하여 반갑게 웃’는 장면은 부처가 남녀의 기이한 만남에 감동하는 계기를 드러낸다.

44. (다)에 나타난 주인공들의 사랑에 대한 감상으로 적절하지 않은 것은?

- ① 최낭이 ‘황액을 만나 구렁에’ 넘어졌다고 하는 것에서, 주인공들의 사랑이 외부적 요인에 의해 좌절되었음을 알 수 있군.
- ② 최낭이 ‘깊은 산골짜기에서’ 이생과 이별한 자신을 ‘짜 잃은 새’로 표현하는 것에서, 사랑을 잃은 여주인공의 슬픔을 알 수 있군.
- ③ ‘굳은 맹세’를 지키자는 최낭의 말에 이생이 ‘그것이 원래 나의 소원’이라고 대답하는 것에서, 사랑을 지속하고 싶었던 남녀 주인공의 마음을 알 수 있군.
- ④ 최낭이 이생에게 ‘세 번 가약을 맺었지만, 세상일은 뜻대로 되지 않나 봅시다’라고 하는 것에서, 현세에서 좌절된 사랑을 저승에서 완성하고자 하는 여주인공의 의지를 알 수 있군.
- ⑤ 최낭이 자신의 ‘죄’가 이생에게도 미칠 것을 염려하는 것에서, 남주인공의 안위를 우선시하는 여주인공의 사랑에 대한 인식을 알 수 있군.

45. (다)에서 구현된 ㉡에 대한 이해로 적절하지 않은 것은?

- ① 사대부 남성이 이계를 체험하고 돌아오는 구도는 이생이 ‘가산을 묻어 둔 곳’을 찾아가 금은과 재물을 가져오는 데에서 나타나고 있다.
- ② 능동적 여인상은 최낭의 ‘환신’이 이생에게 ‘남은 인연’을 맺자고 제안하는 데에서 나타나고 있다.
- ③ 금기에 도전하는 애정 추구는 이생이 최낭의 ‘환신’과 옛날과 다름없이 ‘기쁜 정’을 누리는 데에서 나타나고 있다.
- ④ 이원적 공간 구도는 최낭의 ‘환신’이 ‘이승’에 있음에도 ‘저승의 법’을 따라 ‘황천’으로 가야 한다는 데에서 나타나고 있다.
- ⑤ 시가 애정 교류의 매개로 활용되는 것은 이생과 최낭이 ‘시를 지어 주고받’는 데에서 나타나고 있다.

* 확인 사항

○ 답안지의 해당란에 필요한 내용을 정확히 기입(표기)했는지 확인하십시오.

제 1 교시

국어 영역

홀수형

[1~2] 다음은 학생의 발표이다. 물음에 답하시오.

다음 주에 우리 학교에서는 겸재 정선의 산수화전을 관람할 예정입니다. 여러분들이 정선의 산수화를 감상할 때 도움이 되도록 정선의 ‘관동팔경’을 중심으로 정선의 산수화에 대해 발표하도록 하겠습니다.

‘관동팔경’은 관동 지방을 소재로 한 여덟 점의 산수화로 정선의 작품 세계가 잘 드러난다고 평가받습니다. 산수화 연구가에 따르면, 산수화 중에는 실제 산수가 가질 수 없는 완전한 아름다움이 형상화된 것들이 있는데 이러한 아름다움을 산수화의 ‘환’이라고 합니다. 정선의 산수화에서도 이러한 특징을 찾아볼 수 있습니다. 정선은 실제 자연의 모습을 있는 그대로 재현하기 보다 생략이나 변형의 방식을 통해 자연의 아름다움이나 정취를 부각함으로써 ‘환’을 실현했습니다. ‘관동팔경’의 산수화들을 통해 이를 살펴보도록 하죠.

(화면을 보여 주며) 이 그림은 <총석정>입니다. 정선은 수직으로 죽죽 내려 굽는 수직준법을 사용해 돌기둥을 표현하고 돌기둥 위에 있었던 소나무를 생략함으로써 다른 자연물보다 돌기둥을 더욱 부각했습니다. (화면을 전환하며) 이 그림은 <삼일포>입니다. 정선은 그리고자 하는 대상과 같은 높이에서 수평으로 사방을 둘러보며 원근을 표현하는 평원법을 사용하여 호수의 광활함을 부각했습니다.

정선의 산수화가 가진 또 다른 특징은 점경 인물이 자주 등장한다는 것입니다. 점경 인물이란 산수화에 등장하는 간단하고 작게 묘사된 인물인데요, 이들은 주로 명승지를 여행하며 자연과 교감하는 친자연적 존재로 표현됩니다. 이러한 점경 인물을 정선이 산수화에 형상화한 것은 인간이 자연과 조화를 이루는 대상이라고 인식했기 때문이라고 합니다. 이러한 특징을 ‘관동팔경’의 작품 중 <낙산사>를 통해 확인해 보겠습니다.

(화면을 보여 주며) 이 그림이 바로 <낙산사>입니다. 이 점들이 보이시나요? (대답을 기다린 후) 네, 잘 안 보이시죠. 이 점처럼 보이는 것들은 일출의 장관을 즐기는 선비들로 이 그림 속의 점경 인물입니다. 이렇게 정선은 자연을 즐기고 있는 점경 인물을 등장시켜 자연과 인간의 조화를 드러냈습니다.

제 발표가 정선의 산수화전을 관람하는 데 도움이 되었으면 좋겠습니다. 이상 발표를 마치겠습니다.

- 발표에 반영된 학생의 발표 계획으로 가장 적절한 것은?
 - 제시된 시각 자료에 대한 신뢰성을 높일 수 있도록 참고한 서적들을 열거해야지.
 - 청중이 발표 대상을 이해하는 데 도움이 되도록 그 특징이 드러난 사례를 시각 자료로 제시해야지.
 - 청중이 발표 내용을 기억할 수 있도록 전체 발표 내용을 요약하는 시각 자료를 제시하며 마무리해야지.
 - 청중이 발표 내용을 예측하며 들을 수 있도록 발표 순서를 안내하는 시각 자료를 활용하며 발표를 시작해야지.
 - 청중이 발표 대상의 발전 과정을 파악할 수 있도록 발표 대상과 관련된 역사적 사건을 시각 자료로 제시해야지.
- 다음은 발표를 들은 학생이 ‘정선의 산수화’에 대해 소개하는 글을 쓰기 위해 작성한 메모이다. 발표 내용을 고려할 때, 적절하지 않은 것은?

[정선의 산수화의 특징]

 - 정선의 산수화에는 실제 산수가 가질 수 없는 아름다움인 ‘환’이 실현되었음. ㉠
 - 정선은 자연과 교감하는 친자연적 존재인 점경 인물을 산수화에 등장시킴. ㉡

[‘관동팔경’의 산수화들]

 - <총석정>에서는 일부의 자연물을 생략해서 돌기둥을 더욱 부각함. ㉢
 - <삼일포>에서는 수직준법을 사용하여 호수의 광활함을 드러냄. ㉣
 - <낙산사>에서는 일출의 장관을 즐기는 인물을 점경 인물로 형상화했음. ㉤

- ① ㉠ ② ㉡ ③ ㉢ ④ ㉣ ⑤ ㉤

[3~5] 다음은 토론의 일부이다. 물음에 답하시오.

사회자: 우리 학교 동아리 축제에서 동아리 홍보관은 신입 회원 모집을 위한 홍보 효과가 높기 때문에 동아리들에게 인기가 많습니다. 그러나 홍보관 설치를 위한 공간이 한정되어 있어, 지금까지는 학생회가 홍보관 운영 계획서를 공모하여 심사한 후 홍보관을 운영할 동아리를 선정해 왔습니다. 그런데 기존 방식인 ㉠ 심사 방식 대신 새로운 방식으로 ㉡ 추첨 방식을 요구하는 동아리들이 많이 있어, 이번 시간에는 ‘동아리 축제에서 홍보관을 운영할 동아리를 선정할 때 추첨 방식으로 해야 한다.’라는 논제로 토론을 하겠습니다. 찬성 측 입론해 주십시오.

찬성 1: 동아리 축제에서 홍보관을 운영할 동아리를 선정할 때 추첨 방식으로 해야 합니다. 심사 방식의 평가 기준이 타당하지 않고, 평가자 주관에 개입될 수 있어 평가의 신뢰성이 낮아 학생들의 불만이 높기 때문입니다. 반면에 추첨 방식은 선정 과정에서 평가자의 견해가 반영될 수 없습니다. 또한 추첨 방식으로 한다면 홍보관 운영 동아리로 선정될 수 있는 기회가 모든 동아리에 균등하게 부여될 수 있습니다. 그리고 동아리 홍보관 운영 계획서를 준비하는 과정에서 동아리들이 시간과 노력을 불필요하게 들이는 문제도 해소할 수 있습니다.

사회자: 이번에는 반대 측에서 반대 신문 해 주십시오.

반대 2: 추첨 방식이 기회를 균등하게 부여한다고 말씀하셨는데, 그럴 경우 동아리 홍보관 운영을 더 잘 계획하고 준비한 동아리가 탈락할 수도 있죠. 준비가 덜 된 동아리가 [A] 선정된다면 동아리 홍보관 운영의 부실로 이어질 수 있지 않나요?

찬성 1: 그렇지 않습니다. 선정된 동아리들은 새로운 회원 모집하기 위해 적극적으로 홍보해야 하므로, 홍보관 운영에 최선을 다할 것입니다.

사회자: 이번에는 반대 측에서 입론해 주십시오.

반대 1: 홍보관 운영 동아리 선정을 추첨 방식으로 하는 것에 반대합니다. 기존의 심사 방식은 전체 학생을 대표하는 다수의 평가자가 참여하여 평가자의 주관적 개입을 줄일 수 있고, 평가 기준 역시 매년 학생들의 의견을 수렴하여 개선해 왔기 때문에 그 타당성이 매우 높다고 할 수 있습니다. 또한 심사 방식은 모든 동아리가 홍보관 운영 계획서를 제출할 기회를 공정하게 부여하고 있습니다. 그리고 이 계획서를 준비하는 과정에서 동아리 구성원들이 동아리 축제의 목적에 부합하는 활동을 고민하게 되므로 축제가 내실화될 수 있습니다.

사회자: 이번에는 찬성 측에서 반대 신문 해 주십시오.

찬성 1: 홍보관 운영 계획서를 평가하는 기준이 타당하다고 하셨는데 작년 설문 조사 결과에 따르면 평가 기준 중의 일부가 특정 동아리에게 유리하게 작용한다고 응답한 학생 [B]들이 많았습니다. 이런 점에서 평가 기준이 타당하다고 보기 어렵지 않나요?

반대 1: 그 문제는 평가 기준의 일부를 개선하여 해결할 수 있습니다.

3. 위 토론의 입론에 대한 이해로 가장 적절한 것은?

- ① ‘찬성 1’은 용어의 개념을 정의함으로써 논의의 범위를 한정하고 있다.
- ② ‘찬성 1’은 기존 방식이 유지될 때 발생하는 기대 효과를 중심으로 주장하고 있다.
- ③ ‘반대 1’은 논제와 관련된 문제 해결의 시급성을 강조하고 있다.
- ④ ‘반대 1’은 기존 방식의 긍정적 측면을 근거로 삼아 새로운 방식을 반대하고 있다.
- ⑤ ‘반대 1’은 새로운 방식을 도입할 때 발생할 수 있는 부정적 측면에 대하여 언급하고 있다.

4. [A]와 [B]에 대한 설명으로 가장 적절한 것은?

- ① [A]는 상대측이 제시한 사례가 적합한지에 대해 의문을 제기하고, 적합한 사례를 제시할 것을 요구하고 있다.
- ② [A]는 상대측이 앞서 진술한 내용의 일부를 확인하고, 기존 방식을 고수할 경우 생길 문제점을 제기하고 있다.
- ③ [B]는 상대측 주장을 뒷받침하는 근거가 믿을 만한지 의문을 제기하고, 출처를 제시할 것을 요구하고 있다.
- ④ [B]는 상대측이 언급한 내용의 일부를 확인하고, 설문 조사 결과를 근거로 평가 기준의 타당성에 대해 의문을 제기하고 있다.
- ⑤ [A]와 [B] 모두 상대측이 인용한 전문가의 설명이 적합한지 따지고, 사실 관계를 확인하고 있다.

5. ㉠과 ㉡에 관한 토론의 내용을 분석한 것으로 적절하지 않은 것은? [3점]

- ① 찬성 측은 평가자의 주관에 개입될 수 없다는 점에서 ㉡이 적합한 방식이라고 주장하고 있군.
- ② 찬성 측은 시간과 노력이 불필요하게 드는 ㉠의 문제점을 ㉡이 해소할 수 있다는 점에서 ㉡이 적합하다고 주장하고 있군.
- ③ 반대 측은 홍보관 운영을 더 잘 계획하고 준비한 동아리가 ㉡으로 인해 탈락할 수 있다는 점을 들어 ㉠을 옹호하고 있군.
- ④ 반대 측은 동아리가 홍보관 운영 계획서를 준비하는 과정을 통해 축제가 내실화될 수 있다고 주장하며 ㉠을 지지하고 있군.
- ⑤ 반대 측은 ㉡을 도입하면 모든 동아리에게 선정 기회가 균등하게 부여된다는 점을 들어 ㉡이 ㉠보다 더 공정하다고 주장하고 있군.

[6~8] 다음을 읽고 물음에 답하시오.

학생의 작문 계획

- 예상 독자: 학급 학생들
- 주제: 새로운 광고 기법에 대한 이해와 비판적 인식 촉구
- 글의 구성
 - 1문단: 새로운 광고 기법의 등장 배경을 제시해야겠어.
 - 2문단: 검색 광고에 대해 살펴야겠어.
 - 3문단: 기사형 광고에 대해 살펴야겠어.
 - 4문단: ㉠ 새로운 광고 기법의 문제점을 언급하고, 이 광고 기법에 대한 매체 이용자들의 비판적 인식을 촉구해야겠어.

초고

[A] 우리는 인터넷, 신문, 잡지 등의 다양한 매체를 이용하면서 수많은 광고에 노출된다. 이러한 광고는 다양한 매체에서 여러 유형으로 나타나는데, 이는 매체 발달에 따라 매체별 광고 기법도 다양해졌기 때문이다. 하지만 매체 이용자들은 이러한 광고를 불필요한 정보로 판단해 회피하는 경향이 있다. 이에 대응하여 매체 이용자들이 거부감 없이 광고를 수용하도록 하는 새로운 광고 기법이 등장하고 있다.

인터넷에서 이용자들의 눈길을 끄는 광고 기법으로 검색 광고를 들 수 있다. 검색 광고는 검색창에 검색어를 입력하면 검색 결과와 함께 검색어와 관련된 다양한 광고가 노출되도록 하는 광고이다. 검색 광고는 불특정 다수에게 노출되는 기존 인터넷 광고와 달리 특정 대상에게만 노출되지만, 검색 결과와 비슷한 형태로 제시되므로 이용자들에게 마치 유용한 정보인 것 같은 착각을 일으킨다.

신문이나 잡지 등에서 새롭게 사용되는 광고 기법으로 기사형 광고를 들 수 있다. 형식이나 내용이 기사와 확연히 구분되었던 기존 광고와 달리 기사형 광고는 기사처럼 보이는 광고를 말한다. 기사형 광고는 기사처럼 보이기 위해 제목에서 특정 제품명을 드러내지 않으며, 전문가 인터뷰나 연구 자료 인용을 통해 유용한 정보를 제공하는 것처럼

[B] 꾸며 독자의 관심을 끈다. 그러면서 가격, 출시일 등의 제품 정보를 삽입하여 독자의 소비 심리를 자극한다. 하지만 이러한 점 때문에 독자들이 기사형 광고를 기사로 오인할 수 있으므로 ‘특집’, ‘기획’ 등의 표지를 사용하는 것이 제한되어 있다. 또한 기자가 작성한 글로 착각하지 않도록 글 말미에 ‘글 ○○○ 기자’와 같은 표현도 사용하지 않도록 되어 있다.

광고를 접할 때 매체 이용자들은 이러한 광고 기법들의 문제점을 정확히 인식할 필요가 있다. 검색 광고와 기사형 광고는 모두

㉠

6. <보기>는 [A]를 작성하는 과정에서 떠올린 생각이다. ㉠~㉣가 [A]의 내용에 반영된 순서로 적절한 것은?

<보 기>

- ㉠ 매체 이용자들의 광고 회피 경향에 대응해 새로운 광고 기법이 등장함을 제시해야겠어.
- ㉡ 다양한 매체에서 여러 유형의 광고가 나타나는 이유를 예상 독자가 궁금해할 수 있으므로 그 이유를 제시해야겠어.
- ㉢ 예상 독자가 자신의 경험을 떠올릴 수 있도록 예상 독자들이 광고를 접하고 있는 매체들을 구체적으로 제시해야겠어.
- ㉣ 매체 이용자들이 광고에 대해 보이는 태도를 제시할 필요가 있어.

- ① ㉠ - ㉢ - ㉡ - ㉣
- ② ㉡ - ㉢ - ㉠ - ㉣
- ③ ㉡ - ㉢ - ㉣ - ㉠
- ④ ㉢ - ㉡ - ㉣ - ㉠
- ⑤ ㉢ - ㉣ - ㉡ - ㉠

7. [B]의 내용을 바탕으로, 기사형 광고에 대해 발표하고자 한다. 다음 기사형 광고의 활용 방안으로 적절하지 않은 것은? [3점]

□□신문

좋은 물이 장수의 비결

○○ 대학에서는 최근 물과 장수의 관계를 밝힌 연구 논문을 발표했다. 이 논문에 따르면 국내 장수 마을 사람들의 장수 비결은 그 지역에서 나는 물과 관련이 깊다고 한다. 다른 지역 물에 비해 장수 마을의 물은 유익한 미네랄이 풍부한 것으로 조사되었다. △△샘물은 미네랄의 함량이 국내 최장수 마을의 물과 유사한 것으로 나타났다. △△샘물은 상품화되어 11월 2일 출시된다.

제품 용량 500 ml. 1,000원

- ① ‘물과 장수의 관계’를 연구한 논문을 인용한 것은, 독자들의 관심을 끌기 위한 기법의 예로 발표에서 활용할 수 있겠군.
- ② ‘△△샘물’이라는 제품명을 제목에 나타내지 않은 것은, 독자들에게 광고처럼 보이기 위한 기법의 예로 발표에서 활용할 수 있겠군.
- ③ ‘특집’, ‘기획’ 등의 표지를 사용하지 않은 것은, 독자들이 기사로 오인하지 않도록 하는 제한 사항을 따른 예로 발표에서 활용할 수 있겠군.
- ④ ‘△△샘물’이라는 특정 제품에 대한 출시일과 가격 정보를 제시한 것은, 독자들의 소비 심리를 자극하기 위한 기법의 예로 발표에서 활용할 수 있겠군.
- ⑤ ‘글 ○○○ 기자’와 같은 정보를 명시하지 않은 것은, 독자들이 기자가 작성한 글로 착각하지 않도록 하는 제한 사항을 따른 예로 발표에서 활용할 수 있겠군.

8. ㉠을 바탕으로 초고의 마지막 문단을 완성하고자 한다. ㉡에 들어갈 내용으로 가장 적절한 것은?

- ① 매체 이용자들에게 광고를 불필요한 정보로 판단하게 하여 회피하게 한다. 따라서 기업은 매체 이용자들을 현혹하는 광고를 비판적으로 점검하며 기업 윤리를 지킬 필요가 있다.
- ② 광고 내용이 불특정 다수에게 노출된다는 점에서 매체 이용자들에게 거부감을 준다. 따라서 매체 이용자들은 주체적으로 광고를 분별할 수 있는 비판적 태도를 기를 필요가 있다.
- ③ 기존 광고에 비해 매체 이용자들의 거부감이 낮은 편이어서 부작용이 적다. 따라서 매체 이용자들은 기존 광고의 부작용을 인식하고 비판적으로 매체의 정보를 수용할 필요가 있다.
- ④ 검색 대상과 제품이 달라 매체 이용자들이 잘못된 정보를 바탕으로 제품 구매를 하도록 유도한다. 따라서 정부는 이러한 광고들을 강력히 규제하여 소비자들을 보호할 필요가 있다.
- ⑤ 광고를 유용한 정보인 것처럼 오인하게 만들어 매체 이용자들에게 착각을 유도한다. 따라서 매체 이용자들은 필요한 정보와 광고를 구별할 수 있는 비판적 안목을 기를 필요가 있다.

[9~10] 다음은 학생이 쓴 글의 초고이다. 물음에 답하시오.

작가의 꿈을 반드시 이루고 싶은 나는 좋은 글감이 떠오르지 않아 고민 끝에 선생님께 조언을 구하였다. 선생님께서는 작가를 꿈꾸는 사람이라면 누구나 이런 ㉠ 어려움에 겪는다고 하시며 일상 소재를 유심히 관찰하고 이것들의 의미를 떠올리다 보면 좋은 글감을 마련할 수 있다고 말씀해 주셨다. 선생님의 말씀을 듣고 돌아오는 길에 푸른 잔디밭이 눈에 ㉡ 떠었다.

벤치에 앉아 잔디밭을 찬찬히 관찰해 보니 잔디밭 위로 난 길이 눈에 들어왔다. 얼마나 많은 사람들이 잔디를 밟고 다니며 저 길을 만들었을까 생각하니 밟혀 사라진 잔디가 불쌍해졌다. 그 길을 계속 보다 보니 사람들에게 밟혀 사라진 잔디의 처지가 주변 사람들의 반대로 한때 꿈이 흔들렸던 나의 처지와 비슷하다는 생각이 들어 사라진 잔디가 더 안쓰럽기도 했다.

그런 생각을 하다 그 길을 다시 보니 연두색의 잔디 싹이 자라고 있었다. 사람들에게 밟혀 잔디가 사라진 그 길 위에 잔디는 다시 싹을 틔운 것이었다. 나는 그 잔디 싹에서 끈질긴 생명력을 느꼈다. 길 위에 다시 자라난 저 연두색 잔디 싹도 생명력을 뿜내며 ㉢ 푸르고 무성한 잔디로 자랄 것이라는 생각이 들었다. ㉣ 그러나 잔디밭에 함께 모여 춤추며 자라는 잔디를 보니 잔디가 서로를 의지하며 혹독한 시련을 함께 견뎌 왔다는 생각도 들어 대견함을 느꼈다. 생각해 보면 이 푸른 잔디는 바삭 마른 갈색 잔디가 되었다가 추운 겨울을 견디며 다시 푸른 잔디로 살아나는 것이었다. 사람들의 발길과 추운 겨울도 잔디의 생명력을 막을 수 없다는 생각이 들었다. 순간 나도 저 잔디처럼 시련에도 꺾이지 않고 꿈을 이루어 나가야겠다는 마음이 생겼다. 잔디를 보면서 나는 온갖 어려움을 극복해 가며 꼭 ㉤ 이루리라 다짐했다.

9. 초고의 내용으로 볼 때 학생이 연상을 이끌어 낸 과정에 대한 설명으로 적절하지 않은 것은?

- ① 잔디가 밟혀 난 길을 관찰하며 밟혀 사라진 잔디에 대해 연민의 감정을 느꼈다.
- ② 잔디가 밟혀 난 길 위에 잔디 싹이 돋은 것을 관찰하며 잔디가 지닌 생명력을 떠올렸다.
- ③ 잔디밭에 함께 모여 자라는 잔디를 관찰하며 잔디가 혹독한 시련을 함께 견뎌 온 것에 대견함을 느꼈다.
- ④ 잔디밭 위로 난 길을 관찰하며 사람들에게 밟혀 사라진 잔디와 한때 꿈이 흔들렸던 자신의 처지가 비슷함을 떠올렸다.
- ⑤ 바삭 마른 갈색 잔디를 관찰하며 바삭 마른 잔디가 푸른 잔디로 다시 살아나는 모습에 대한 기대감을 느꼈다.

10. ㉠~㉤을 고쳐 쓰기 위한 방안으로 적절하지 않은 것은?

- ① ㉠: 조사의 사용이 부적절하므로 '어려움'으로 고쳐야겠어.
- ② ㉡: 어휘의 사용이 부적절하므로 '떠었다'로 고쳐야겠어.
- ③ ㉢: 어미의 사용이 부적절하므로 '푸르지만'으로 고쳐야겠어.
- ④ ㉣: 접속어의 사용이 부적절하므로 '또한'으로 고쳐야겠어.
- ⑤ ㉤: 필요한 문장 성분이 빠져 있으므로 '꿈을'을 첨가해야겠어.

11. <보기>의 ㉠, ㉡에 해당하는 예로 적절한 것은?

<보 기>

학 생: 선생님, 다음 두 문장을 보면 모두 '가깝다'가 쓰였는데 의미가 좀 다른 것 같아요.

(1) 우리 집은 학교에서 가깝다.

(2) 그의 말은 거의 사실에 가깝다.

선생님: (1)의 '가깝다'는 "어느 한 곳에서 다른 곳까지의 거리가 짧음"을 뜻하고, (2)의 '가깝다'는 "성질이나 특성이 기준이 되는 것과 비슷함"을 뜻한다. 이는 본래 ㉠ 공간과 관련된 중심적 의미를 지니던 것이 ㉡ 추상화되어 주변적 의미도 지니게 된 것이라고 할 수 있지.

학 생: 아, 그렇군요. 그러면 '가깝다'는 여러 의미를 지닌 단어로군요.

선생님: 그렇지. 그래서 '가깝다'는 다의어란다.

㉠

㉡

①	물은 <u>낮은</u> 곳으로 흐른다.	환경에 대한 관심도가 <u>낮다</u> .
②	그는 성공할 가능성이 <u>크다</u> .	힘든 만큼 기쁨이 <u>큰</u> 법이다.
③	두 팔을 최대한 <u>넓게</u> 벌렸다.	도로 폭이 <u>넓어서</u> 좋다.
④	내 <u>좁은</u> 소견을 말씀드렸다.	마음이 <u>좁아서</u> 는 곤란하다.
⑤	작은 힘이라도 <u>보태고</u> 싶다.	우리 학교는 운동장이 <u>작다</u> .

12. <보기>의 (가), (나)를 중심으로 음운 변동을 이해한 내용으로 적절한 것은? [3점]

<보 기>

국어의 음운 변동은 교체, 탈락, 첨가, 축약으로 구분된다. 이 중에는 음절의 중성과 관련된 음운 변동이 있다.

(가) 음절의 중성에 마찰음, 파찰음이 오거나 파열음 중 거센 소리나 된소리가 올 경우, 모두 파열음의 예사소리로 교체된다. 이는 중성에서 발음될 수 있는 자음의 종류가 제한됨을 알려 준다.

(나) 또한 음절의 중성에 자음군이 올 경우, 한 자음이 탈락한다. 이는 중성에서 하나의 자음만이 발음될 수 있음을 알려 준다.

- ① ‘꽃힌 [꼬친]’에는 (가)에 해당하는 음운 변동이 있다.
- ② ‘뭉이 [목씨]’에는 (나)에 해당하는 음운 변동이 있다.
- ③ ‘비웃 [비웃]’에는 (나)에 해당하는 음운 변동이 있다.
- ④ ‘안고 [안꼬]’에는 (가), (나) 모두에 해당하는 음운 변동이 있다.
- ⑤ ‘옹고 [옹꼬]’에는 (가), (나) 모두에 해당하는 음운 변동이 있다.

13. <학습 활동>의 (가)에 들어갈 내용으로 적절한 것은?

<학습 활동>

동사는 목적어 필요 여부에 따라 타동사와 자동사로 구분된다. ㉠와 ㉡를 보고, 중세 국어 ‘열다’, ‘홀다’의 타동사, 자동사로서의 쓰임과 이에 대응하는 현대 국어 동사들의 쓰임을 비교하여 그 변화를 탐구해 보자.

㉠ [중세 국어] 큰 ㅁ스물 여러
[현대 국어] 큰 마음을 열어

㉡ [중세 국어] 自然히 ㅁ스미 여러
[현대 국어] 자연히 마음이 열리어

[중세 국어] 번개 구르믈 흐터
[현대 국어] 번개가 구름을 홀어

[중세 국어] 散心은 흐튼 ㅁ스미라
[현대 국어] 산심은 홀어진 마음이다.

탐구 결과 : ㉠와 ㉡를 보니, _____ (가)

- ① 중세 국어 ‘열다’, ‘홀다’는 타동사로만 쓰였고, 현대 국어 ‘열다’, ‘홀다’도 타동사로만 쓰인다.
- ② 중세 국어 ‘열다’, ‘홀다’는 자동사로만 쓰였고, 현대 국어 ‘열다’, ‘홀다’도 자동사로만 쓰인다.
- ③ 중세 국어 ‘열다’, ‘홀다’는 타동사 및 자동사로 쓰였고, 현대 국어 ‘열다’, ‘홀다’는 타동사로만 쓰인다.
- ④ 중세 국어 ‘열다’, ‘홀다’는 타동사 및 자동사로 쓰였고, 현대 국어 ‘열다’, ‘홀다’는 자동사로만 쓰인다.
- ⑤ 중세 국어 ‘열다’, ‘홀다’는 타동사 및 자동사로 쓰였고, 현대 국어 ‘열다’, ‘홀다’도 타동사 및 자동사로 쓰인다.

[14~15] 다음 글을 읽고 물음에 답하시오.

국어에서 동사나 형용사에 붙어 새로운 단어를 형성하는 접미사는 다양한 문법적 특징을 지니고 있다. 그 특징은 다음과 같다.

첫째로, 접미사는 동사나 형용사에 붙어 새로운 어간을 형성한다. 예를 들면, ‘늑다’의 어근 ‘늑-’에 접미사 ‘-이-’가 붙어 새로운 어간 ‘늑이-’가 형성된다. 이렇게 만들어진 ‘늑이다’의 어간 ‘늑이-’는 ‘늑다’의 어간 ‘늑-’과 구별된다. 둘째로, 접미사는 동사나 형용사의 어근에 붙어 품사를 바꾸기도 한다. 예를 들면, 명사 ‘떡이’나 ‘넓이’는 각각 동사와 형용사의 어근에 접미사 ‘-이’가 붙어 형성된 단어이다. 이때 ‘떡이’와 ‘넓이’의 ‘떡-’과 ‘넓-’은 서술어로 기능하지 못한다. 셋째로, ㉠ 접미사는 동사나 형용사에 붙어 사동의 의미를 더하기도 한다. 예를 들면, 동사 ‘익다’와 ‘먹다’의 어근에 각각 접미사 ‘-히-’와 ‘-이-’가 붙어 형성된 ‘익히다’와 ‘먹이다’는 ‘고기를 익히다.’와 ‘아이에게 밥을 먹이다.’에서와 같이 사동의 의미를 가진다. 넷째로, ㉡ 접미사는 타동사에 붙어 피동의 의미를 더하기도 한다. 예를 들면, ‘안다’의 어근 ‘안-’에 접미사 ‘-기-’가 붙어 형성된 ‘안기다’는 ‘아기가 엄마한테 안기다.’와 같이 피동의 의미를 가진다. 이때 피동을 나타내는 접미사는 ‘눅다’, ‘식다’와 같은 자동사에는 결합하지 않는다.

한편, 하나의 접미사가 모든 동사나 형용사에 자유롭게 결합하는 것은 아니다. 예를 들면, 접미사 ‘-히-’는 ‘읽다’의 어근 ‘읽-’에 붙어 ‘읽히다’를 만들 수 있지만, ‘살다’의 어근 ‘살-’에는 붙지 못한다. 어근 ‘살-’에는 접미사 ‘-리-’가 붙어 ‘살리다’가 형성된다. 또한 어근과 접미사 사이에는 다른 형태소가 끼어 들 수 없다. 가령, 어근 ‘읽-’과 접미사 ‘-히-’ 사이에 ‘-시-’와 같은 선어말 어미가 끼어든 ‘읽시히-’와 같은 것은 만들어지지 않는다.

14. 윗글을 바탕으로 <보기>의 ㉠~㉡를 이해한 내용으로 적절한 것은?

<보 기>

- ㉠ 달콤한 휴식을 위해 시간을 비워 놓았다.
- ㉡ 아주 높이 나는 새라야 멀리 볼 수 있다.
- ㉢ 마을 앞 공터를 놀이 공간으로 조성했다.
- ㉣ 멀리서 찾아온 손님을 위해 차를 끓였다.
- ㉤ 할아버지께서는 오늘 일찍 오시기 힘들다.

- ① ㉠에서 ‘비워’의 어간은 ‘시간이 빈다.’에서 ‘비다’의 어간과 같다.
- ② ㉡에서 ‘높이’는 형용사 ‘높다’의 어근 ‘높-’에 접미사 ‘-이’가 붙어 형성된 명사이다.
- ③ ㉢에서 ‘놀이’는 명사이므로 ‘놀이’ 속의 ‘놀-’은 서술어로 기능하지 못한다.
- ④ ㉣에서 ‘끓였다’의 어근에 붙은 접미사 ‘-이-’는 모든 동사에 자유롭게 결합한다.
- ⑤ ㉤에서 ‘오시기’는 ‘오-’와 ‘-기’ 사이에 다른 형태소가 끼어든 것이므로 명사이다.

15. 밑줄 친 부분이 ㉠, ㉡에 해당하는 예로 적절한 것은?

- ① ㉠: 형이 동생을 울렸다.
 ㉡: 그는 지구본을 돌렸다.
- ② ㉠: 이제야 마음이 놓인다.
 ㉡: 우리는 용돈을 남겼다.
- ③ ㉠: 공책이 가방에 눌렸다.
 ㉡: 옷이 못에 걸려 찢겼다.
- ④ ㉠: 바위 뒤에 동생을 숨겼다.
 ㉡: 피곤해서 눈이 자꾸 감졌다.
- ⑤ ㉠: 나는 종이비행기를 하늘로 날렸다.
 ㉡: 그는 소년에게 중요한 임무를 맡겼다.

[16~20] 다음 글을 읽고 물음에 답하시오.

㉠ 논리실증주의자와 포퍼는 지식을 수학적 지식이나 논리학 지식처럼 경험과 무관한 것과 과학적 지식처럼 경험에 의존하는 것으로 구분한다. 그중 과학적 지식은 과학적 방법에 의해 누적된다고 주장한다. 가설은 과학적 지식의 후보가 되는 것인데, 그들은 가설로부터 논리적으로 도출된 예측을 관찰이나 실험 등의 경험을 통해 맞는지 틀리는지 판단함으로써 그 가설을 시험하는 과학적 방법을 제시한다. 논리실증주의자는 예측이 맞을 경우에, 포퍼는 예측이 틀리지 않는 한, 그 예측을 도출한 가설이 하나씩 새로운 지식으로 추가된다고 주장한다.

하지만 ㉡ 콰인은 가설만 가지고서 예측을 논리적으로 도출할 수 없다고 본다. 예를 들어 ㉢ 새로 발견된 금속 M은 열을 받으면 팽창한다는 가설만 가지고는 ㉣ 열을 받은 M이 팽창할 것이라는 예측을 이끌어낼 수 없다. 먼저 지금까지 관찰한 모든 금속은 열을 받으면 팽창한다는 기존의 지식과 M에 열을 가했다는 조건 등이 필요하다. 이렇게 예측은 가설, 기존의 지식들, 여러 조건 등을 모두 합쳐야만 논리적으로 도출된다는 것이다. 그러므로 예측이 거짓으로 밝혀지면 정확히 무엇 때문에 예측에 실패한 것인지 알 수 없다는 것이다. 이로부터 콰인은 개별적인 가설뿐만 아니라 ㉤ 기존의 지식들과 여러 조건 등을 모두 포함하는 전체 지식이 경험을 통한 시험의 대상이 된다는 총체주의를 제안한다.

논리실증주의자와 포퍼는 수학적 지식이나 논리학 지식처럼 경험과 무관하게 참으로 판별되는 분석 명제와, 과학적 지식처럼 경험을 통해 참으로 판별되는 종합 명제를 서로 다른 종류라고 구분한다. 그러나 콰인은 총체주의를 정당화하기 위해 이 구분을 부정하는 논증을 다음과 같이 제시한다. 논리실증주의자와 포퍼의 구분에 따르면 “총각은 총각이다.”와 같은 동어 반복 명제와, “총각은 미혼의 성인 남성이다.”처럼 동어 반복 명제로 환원할 수 있는 것은 모두 분석 명제이다. 그런데 후자가 분석

명제인 까닭은 전자로 환원할 수 있기 때문이다. 이러한 환원이 가능한 것은 ‘총각’과 ‘미혼의 성인 남성’이 동의적 표현이기 때문인데 그게 왜 동의적 표현인지 물어보면, 이 둘을 서로 대체하더라도 명제의 참 또는 거짓이 바뀌지 않기 때문이라고 할 것이다. 하지만 이것만으로는 두 표현의 의미가 같다는 것을 보장하지 못해서, 동의적 표현은 언제나 반드시 대체 가능해야 한다는 필연성 개념에 다시 의존하게 된다. 이렇게 되면 동의적 표현이 동어 반복 명제로 환원 가능하게 하는 것이 되어, 필연성 개념은 다시 분석 명제 개념에 의존하게 되는 순환론에 빠진다. 따라서 콰인은 종합 명제와 구분되는 분석 명제가 존재한다는 주장은 근거가 없다는 결론에 ㉥ 도달한다.

콰인은 분석 명제와 종합 명제로 지식을 엄격히 구분하는 대신, 경험과 직접 충돌하지 않는 중심부 지식과, 경험과 직접 충돌할 수 있는 주변부 지식을 상정한다. 경험과 직접 충돌하여 참과 거짓이 쉽게 바뀌는 주변부 지식과 달리 주변부 지식의 토대가 되는 중심부 지식은 상대적으로 견고하다. 그러나 이 둘의 경계를 명확히 나눌 수 없기 때문에, 콰인은 중심부 지식과 주변부 지식을 다른 종류라고 하지 않는다. 수학적 지식이나 논리학 지식은 중심부 지식의 한가운데에 있어 경험에서 가장 멀리 떨어져 있지만 그렇다고 경험과 무관한 것은 아니라는 것이다. 그런데 주변부 지식이 경험과 충돌하여 거짓으로 밝혀지면 전체 지식의 어느 부분을 수정해야 할지 고민하게 된다. 주변부 지식을 수정하면 전체 지식의 변화가 크지 않지만 중심부 지식을 수정하면 관련된 다른 지식이 많기 때문에 전체 지식도 크게 변화하게 된다. 그래서 대부분의 경우에는 주변부 지식을 수정하는 쪽을 선택하겠지만 실용적 필요 때문에 중심부 지식을 수정하는 경우도 있다. 그리하여 콰인은 중심부 지식과 주변부 지식이 원칙적으로 모두 수정의 대상이 될 수 있고, 지식의 변화도 더 이상 개별적 지식이 단순히 누적되는 과정이 아니라고 주장한다.

총체주의는 특정 가설에 대해 제기되는 반박이 결정적인 것처럼 보이더라도 그 가설이 실용적으로 필요하다고 인정되면 언제든 그와 같은 반박을 피하는 방법을 강구하여 그 가설을 받아들일 수 있다. 그러나 총체주의는 “A이면서 동시에 A가 아닐 수는 없다.”와 같은 논리학의 법칙처럼 아무도 의심하지 않는 지식은 분석 명제로 분류해야 하는 것이 아니냐는 비판에 답해야 하는 어려움이 있다.

16. 윗글을 바탕으로 할 때, ㉦과 ㉧이 모두 ‘아니요’라고 답변할 질문은?

- ① 과학적 지식은 개별적으로 누적되는가?
 ② 경험을 통하지 않고 가설을 시험할 수 있는가?
 ③ 경험과 무관하게 참이 되는 지식이 존재하는가?
 ④ 예측은 가설로부터 논리적으로 도출될 수 있는가?
 ⑤ 수학적 지식과 과학적 지식은 종류가 다른 것인가?

17. 밑글에 대해 이해한 내용으로 가장 적절한 것은?

- ① 포퍼가 제시한 과학적 방법에 따르면, 예측이 틀리지 않았을 경우보다는 맞을 경우에 그 예측을 도출한 가설이 지식으로 인정된다.
- ② 논리실증주의자에 따르면, “총각은 미혼의 성인 남성이다.”가 분석 명제인 것은 총각을 한 명 한 명 조사해 보니 모두 미혼의 성인 남성으로 밝혀졌기 때문이다.
- ③ 콰인은 관찰과 실험에 의존하는 지식이 관찰과 실험에 의존하지 않는 지식과 근본적으로 다르다고 한다.
- ④ 콰인은 분석 명제가 무엇인지는 동의적 표현이란 무엇인지에 의존하고, 다시 이는 필연성 개념에, 필연성 개념은 다시 분석 명제 개념에 의존한다고 본다.
- ⑤ 콰인은 어떤 명제에, 의미가 다를 뿐만 아니라 서로 대체할 경우 그 명제의 참 또는 거짓이 바뀌는 표현을 사용할 수 있으면, 그 명제는 동어 반복 명제라고 본다.

18. 밑글을 바탕으로 총체주의의 입장에서 ㉠~㉢에 대해 평가한 것으로 적절하지 않은 것은? [3점]

- ① ㉠가 거짓으로 밝혀지더라도 그것이 ㉡ 때문이라고 단정하지 못하겠군.
- ② ㉠가 거짓으로 밝혀지면 ㉢의 어느 부분을 수정하느냐는 실용적 필요에 따라 달라지겠군.
- ③ ㉠는 ㉡와 ㉢로부터 논리적으로 도출된다고 하겠군.
- ④ ㉠가 거짓으로 밝혀지면 ㉠는 ㉢의 주변부에서 경험과 직접 충돌한 것이라고 하겠군.
- ⑤ ㉠가 거짓으로 밝혀지면 ㉢를 수정하는 방법으로는 ㉡를 받아들일 수 없다고 하겠군.

19. 밑글의 총체주의에 대한 비판으로 가장 적절한 것은?

- ① 가설로부터 논리적으로 도출된 예측이 경험과 충돌하더라도 그 충돌 때문에 가설이 틀렸다고 할 수 없다.
- ② 논리학 지식이나 수학적 지식이 중심부 지식의 한가운데에 위치한다고 해서 경험과 무관한 것은 아니다.
- ③ 전체 지식은 어떤 결정적인 반박일지라도 피할 수 있기 때문에 수정 대상을 주변부 지식으로 한정하는 것은 잘못이다.
- ④ 중심부 지식을 수정하면 주변부 지식도 수정해야 하겠지만, 주변부 지식을 수정한다고 해서 중심부 지식을 수정해야 하는 것은 아니다.
- ⑤ 중심부 지식과 주변부 지식 간의 경계가 불분명하다 해도 중심부 지식 중에는 주변부 지식들과 종류가 다른 지식이 존재한다.

20. 문맥상 ㉠과 바꿔 쓰기에 가장 적절한 것은?

- ① 잇따른다 ② 다다른다 ③ 봉착한다
- ④ 회귀한다 ⑤ 기인한다

[21~26] 다음 글을 읽고 물음에 답하십시오.

(가)

전쟁을 다룬 소설 중에는 실재했던 전쟁을 제재로 한 작품들이 있다. 이런 작품들은 허구를 매개로 실재했던 전쟁을 새롭게 조명하고 있다. 가령, 『박씨전』의 후반부는 패전했던 병자호란을 있는 그대로 받아들이고 싶지 않았던 조선 사람들의 욕망에 따라, 허구적 인물 박씨가 패전의 고통을 안겼던 실존 인물 용골대를 물리치는 장면을 중심으로 허구화되었다. 외적에 휘둘린 무능한 관군 탓에 병자호란 당시 여성은 전쟁의 큰 피해자였다. 『박씨전』에서는 이 비극적 체험을 재구성하여, 전화를 피하기 위한 장소인 피화당(避禍堂)에서 여성 인물과 적군이 전투를 벌이는 장면을 설정하고 있다. 이들 간의 대립 구도 하에서 전개되는 이야기는 조선 사람들의 슬픔을 위로하고 희생자를 추모함으로써 공동체로서의 연대감을 강화하였다. 한편, 『시장과 전장』은 한국전쟁이 남긴 상흔을 직시하고 이에 좌절하지 않으려던 작가의 의지가, 이념 간의 갈등에 노출되고 생존을 위해 몸부림치는 인물을 통해 허구화되었다. 이 소설에서는 전장을 재현하여 전쟁의 폭력에 노출된 개인의 연약함이 강조되고, 무고한 희생을 목도한 인물의 내면이 드러남으로써 개인의 존엄이 탐색되었다.

우리는 이런 작품들을 통해 전쟁의 성격을 탐색할 수 있다. 두 작품에서는 외적의 침략이나 이념 갈등과 같은 공동체 사이의 갈등이 드러나고 있다. 그런데 전쟁이 폭력적인 것은 이 과정에서 사람들이 죽기 때문만은 아니다. 전쟁의 명분은 폭력을 정당화하기에, 적의 죽음은 불가피한 것으로, 우리 편이 죽은 불의한 적에 의한 희생으로 간주된다. 전쟁은 냉혹하게도 아군이나 적군 모두가 민간인의 죽음조차 외면하거나 자신의 명분에 따라 이를 이용하게 한다는 점에서 폭력성을 띠는 것이다. 두 작품에서 사람들이 죽는 장소가 군사들이 대치하는 전선만이 아니라는 점도 주목된다. 전쟁터란 전장과 후방, 가해자와 피해자가 구분되지 않는 혼돈의 현장이다. 이 혼돈 속에서 사람들은 고통 받으면서도 생의 의지를 추구해야 한다는 점에서 전쟁은 비극성을 띤다. 이처럼, 전쟁의 허구화를 통해 우리는 전쟁에 대한 인식을 새롭게 할 수 있다.

(나)

문득 나무들 사이에서 한 여인이 나와 크게 꾸짖어 왈, “무지한 용골대야, 네 아우가 내 손에 죽었거늘 너조차 죽기를 재촉하느냐?” 용골대가 대로하여 꾸짖어 왈, “너는 어떠한 계집이완데 장부의 마음을 둔우느냐? 내 아우가 불행하여 네 손에 죽었지만, 네 나라의 화친 언약을 받았으니 이제는 너희도 다 우리나라의 신첩(臣妾)이라. 잔말 말고 바삐 내 칼을 받아라.”

계화가 들은 채 아니하고 크게 꾸짖어 왈, “네 동생이 내 칼에 죽었으니, 네 또한 명이 내 손에 달렸으니 어찌 가소롭지 아니리오.” 용골대가 더욱 분기등등하여 군중에 호령하여, “일시에 활을 당겨 쏘라.” 하니, 살이 무수하되 감히 한 개도 범치 못하는지라. 용골대 아무리 분한들 어찌하리오. 마음에 탄복하고 조선 도원수 김자점을 불러 왈, “너희는 이제 내 나라의 신하라.

내 영을 어찌 어기리오.” 자점이 황공하여 왈, “분부대로 거행 하오리다.”

용골대가 호령하여 왈, “네 군사를 몰아 박 부인과 계화를 사로잡아 들이라.” 하니, 자점이 황겁하여 방포일성에 군사를 몰아 피화당을 에워싸니, 문득 팔문이 변하여 백여 길 함정이 되는지라. 용골대가 이를 보고 졸연히 진을 깨지 못할 줄 알고 한 피를 생각하여, 군사로 하여금 피화당 사방 십 리를 깊이 파고 화약 염초를 많이 붓고, 군사로 하여금 각각 불을 지르고, “너희 무리가 아무리 천변만화지술이 있은들 어찌하리오.” 하고 군사를 호령하여 일시에 불을 놓으니, 그 불이 화약 염초를 범하매 벽력 같은 소리가 나며 **장안 삼십 리에 불길**이 충천하여 죽는 자가 무수하더라.

박씨가 주렴을 드리우고 부채를 쥐어 불을 부치니, 불길이 오랑캐 진을 덮쳐 오랑캐 장졸이 타 죽고 밟혀 죽으며 남은 군사는 살기를 도모하여 다 도망하는지라. 용골대가 할 길 없어, “이미 화친을 받았으니 대공을 세웠거늘, 부질없이 조그만 계집을 시험하다가 공연히 장졸만 다 죽였으니, 어찌 분한(憤恨)치 않으리오.” 하고 회군하여 발행할 제, **왕대비**와 세자 대군이며 **장안 미색**을 데리고 가는지라.

박씨가 시비 계화로 하여금 외쳐 왈, “무지한 오랑캐야, 너희 왕 놈이 무식하여 **은혜지국(恩惠之國)**을 침범하였거니와, 우리 왕대비는 데려가지 못하리라. 만일 그런 뜻을 두면 너희들은 본국에 돌아가지 못하리라.” 하니 오랑캐 장수들이 가소롭게 여겨, “우리 이미 화친 언약을 받고 또한 인물이 나의 **장중(掌中)**에 매였으니 그런 말은 생심(生心)도 말라.” 하며, 흑욕을 하며 듣지 아니하거늘, 박씨가 또 계화로 하여금 다시 외쳐 왈, “너희가 일양 그리하려거든 내 재주를 구경하라.” 하더니, 이윽고 공중으로 두 줄기 무지개 일어나며, 모진 비가 천지를 뒤덮게 오며, 음풍이 일어나며 백설이 날리고, 얼음이 얼어 군마의 발굽이 땅에 붙어 한 걸음도 옮기지 못하는지라. 그제야 오랑캐 장수들이 황겁하여 아무리 생각하여도 모두 함몰할지라. 마지못하여 장수들이 투구를 벗고 창을 버려, 피화당 앞에 나아가 꿇어 애걸하기를, “오늘날 이미 화친을 받았으나 왕대비는 아니 피셔 갈 것이니, 박 부인 덕택에 살려 주옵소서.”

박씨가 주렴 안에서 꾸짖어 왈, “너희들을 모두 죽일 것이로되, 천시(天時)를 생각하고 용서하거니와, 너희 놈이 본디 간사하여 외람된 죄를 지었으나 이번에는 아는 일이 있어 살려 보내나니, 조심하여 들어가며, 우리 세자 대군을 부디 태평히 모셔 가라. 만일 그렇지 아니하면 내 오랑캐를 찌도 없이 떨하리라.”

이에 오랑캐 장수들이 백배 사례하더라.

- 작자 미상, 「박씨전」 -

(다)

“피란 안 갔다고 야단맞지 않을까요?”

윤씨가 걱정스럽게 묻는다. 김씨 댁 아주머니의 얼굴도 잠시 흐려진다. 그러나 이내 쾌활한 목소리로,

“쌀 배급을 주는데 야단을 치려구요? 세상에 불쌍한 백성을 더 이상 어찌겠어요?”

“그래도 댁은……. 우린 애아범이 그래 놔서……. 전에도 배급을

못 타 먹었는데.”

“이 마당에서 그걸 누가 알겠어요? 어지간히 시달려 놔서 이젠 그렇게들 안 할 거예요.”

독길을 건너서 인도교 가까이 갔을 때 노랑진 쪽에서 사람들이 몰려온다. 어느 구석에 끼여 있었던지 용케 죽지도 않고, 스무 명가량의 사람들이 떼 지어 간다. 김씨 댁 아주머니는,

“여보시오! 어디서 배급을 줍니까?”

하고 물었으나 그들은 미친 듯 뛰어갈 뿐이다.

“여보, 여보시오! 어디서 배급을 줍니까?”

다시 물었으나 여전히 그들은 뛰어간다. 윤씨와 김씨 댁 아주머니도 이제 더 이상 묻지 않고 그들을 따라 뛰어간다. 그들이 간 곳은 한강 모래밭이었다. 강의 얼음은 아직 풀리지 않았다. 그곳에는 여남은 명가량의 사람들이 몰려 있었다. 사실은 배급이 아니었다. 밤사이에 **중공군**과 **인민군**이 후퇴하면서 미처 날라 가지 못했던 **식량**이 여기저기 흩어져 있었던 것이다. 사람들은 **갈가마귀떼**처럼 몰려들어 가마니를 열었다. 그리고 악을 쓰면서 자루에다 쌀과 수수를 집어넣는다. 쌀과 수수가 강변에 흩어진다. 사람들은 **끓주린 이리떼**처럼 눈에 핏발이 서서 자루에 곡식을 넣어 짊어지고 일어섰다. 쌀자루를 짊어지고 강변을 따라 급히 도망쳐 가는 사나이들, 쌀자루에 쌀을 옮겨 넣는 아낙들, 필사적이다. 그야말로 전쟁이다. 김씨 댁 아주머니와 윤씨도 허겁지겁 달려들어 쌀을 퍼낸다. 그리고 떨리는 손으로 자루 끝을 여민 뒤 머리에 이고 일어섰다. 그 순간 하늘이 진동하고 땅이 꺼지는 듯 고함 소리, 총성과 함께 윤씨가 푹 쓰러진다. 윤씨는 외마디 소리를 지르며 쌀자루 위에 얼굴을 처박는다. 거무죽죽한 피가 모래밭에 스며든다.

(중략)

김씨 부인이,

“애기 엄마…….”

하고 소리쳐 부른다. 지영은 그냥 쫓아간다.

“큰일 나요! 큰일 나, 지금 가면 안 돼요! 애기를 어찌려고 그러는 거요.”

지영은 언덕길을 미끄러지는 듯 달려간다. 독길을 넘었다. 강변에는 아무도 없었다. 강물도 하늘도 강 건너 서울도 회색빛 속에 싸여 있었다. 지영은 윤씨를 내려다본다. 쌀자루를 꼭 껴안고 있다. **쌀자루**는 피에 젖어 거무죽죽하다. 지영은 윤씨를 안아 일으킨다. 그리고 들춰 엮는다. 그는 한 발 한 발 힘을 주며 걸음을 옮긴다. 윤씨를 업고 **벼랑을 기어오른다**. 아무것도 기억할 수가 없었다. 아무것도 보이지 않았다. 얼마나 오랜 시간이 흘렀는지 그는 독길까지 나왔다. 독길에서 저 멀리 **과천**으로 뻗은 길을 바라본다. 길은 외줄기……. 멀리멀리 뻗어 있다. 지영은 집으로 돌아왔다.

- 박경리, 「시장과 전장」 -

21. (가)의 '전쟁의 허구화'를 바탕으로 (나), (다)를 설명한 것으로 적절하지 않은 것은?

- ① (나)는 실재했던 전쟁을 다루면서도 이를 있는 그대로 받아들이지 않으려는 욕망에 따라 허구화가 이루어졌다.
- ② (나)는 박씨 등의 여성 인물과 용골대 등의 가해 세력 간의 대립 구도를 통해 전쟁을 조명하고 있다.
- ③ (다)는 실재했던 전쟁을 다루면서도 그 상흔을 직시하려는 의지에 따라 허구화가 이루어졌다.
- ④ (다)는 윤씨와 지영의 관계에서 나타나는 피해자와 가해자의 대립 구도를 통해 전쟁을 조명하고 있다.
- ⑤ (나)와 (다)는 '용골대'나 '중공군'과 같은 단어를 통해 실재했던 전쟁이 환기되도록 했다.

22. (가)를 바탕으로 (나)에 대해 <학습 활동>을 수행한 내용으로 적절하지 않은 것은? [3점]

<학습 활동>

○ 병자호란에 대한 백성들의 욕망을 담은 「박씨전」과 다음의 「임장군전」을 읽고 전쟁 체험이 소설에 반영된 양상을 살펴봅시다.

상께서 왈, “길이 막혀 인적이 통하지 못하니 경업이 어찌 알리오. 목전의 형세가 여차하여 아무리 생각하여도 항복할 밖에 다른 묘책이 없으니 경들은 다시 말 말라.” 하시고, 양천통곡하시니 산천초목이 다 슬퍼하더라. 병자년 12월 20일에 상이 향서를 닦아 보내시니, 그 망극함을 어찌 측량하리오.

용골대가 송파장에 결진하고 승전고를 울리며 교만이 자심하여 승전비를 세워 거드러거리며, 왕대비와 중궁을 돌려보내고 세자 대군을 잡아 북경으로 가려 하더라.

- 작자 미상, 「임장군전」 -

- ① (나)에서 용골대를 꾸짖는 계화와 박씨가 등장하는 것에는 병자호란 때에 있었으면 좋았을 인물에 대한 백성들의 소망이 반영되었겠군.
- ② 「임장군전」에서 향서를 보낸 것에 대해 서술자도 슬픔을 토로하는 것은 패전한 나라의 백성이라는 연대감이 반영된 것이겠군.
- ③ (나)와 「임장군전」에서 모두 용골대가 부정적인 모습으로 그려진 데에는 백성들이 겪었던 패전의 고통이 반영되었겠군.
- ④ (나)에서는 박씨의 용서를 통해, 「임장군전」에서는 용골대의 승전비 건립을 통해, 조선 백성들의 희생에 대한 추모 의식이 반영되었겠군.
- ⑤ 「임장군전」과 달리 (나)에서 박씨의 승전을 통해 왕대비가 볼모로 가지 않게 된 과정이 형상화된 것은 패전의 상실감을 위로받고자 하는 백성들의 욕망이 반영된 결과이겠군.

23. (가)를 바탕으로 (나)를 설명한 것으로 적절하지 않은 것은?

- ① 장안 삼십 리에 불길이 충천하고 장안 미색이 끌러가는 장면은 조선 백성들의 비극적 체험을 드러내고 있다.
- ② 용골대에게 조선 도원수가 복종하여 명령을 따르는 장면은 관군의 무능함을 허구를 매개로 조명하고 있다.
- ③ 박씨의 재주에 오랑캐 장수들이 황겁해 하는 장면에서, 패전의 고통이 허구적 인물의 활약을 통해 위로받고 있다.
- ④ 오랑캐군의 침략이 은혜지국에 대한 침범이라는 박씨의 비난은 용골대를 비롯한 오랑캐군이 불의한 존재임을 드러내고 있다.
- ⑤ 용골대가 장졸들의 죽음에 탄식하는 장면에서, 죽음의 책임을 폭력적인 방식으로 박씨에게 돌리려는 오랑캐의 모습이 드러나고 있다.

24. (가)를 바탕으로 (다)를 감상한 내용으로 적절하지 않은 것은?

- ① '식량'을 얻으려다가 인물이 죽게 되는 것은 전장과 후방이 구분되지 않는 혼돈의 현장을 보여 주는 것이로군.
- ② '갈가마귀떼'는 전쟁으로 인해 기본적인 존엄성마저 상실한 채 살아가는 사람들의 모습을 상기하게 하는군.
- ③ '굶주린 이리떼'는 사람들이 전쟁의 폭력에 노출되어 이웃의 죽음조차 외면하는 냉혹한 존재로 변해 버렸음을 드러내는군.
- ④ 피에 젖은 '쌀자루'는 전쟁의 폭력이 무고한 인물에게 끼친 전쟁의 상흔을 나타내는군.
- ⑤ '벼랑을 기어오른다'는 전쟁 속에서 생존을 위해 몸부림치는 인물의 처지를 상징적으로 보여 주는군.

25. (나), (다)에 대한 이해로 가장 적절한 것은? [3점]

- ① (나)에서 용골대는 화공이 실패하자 화살로 피화당을 공격하였다.
- ② (나)에서 박씨는 오랑캐군이 화친 언약을 받았다는 것을 몰랐기에 회군하는 오랑캐군을 공격했다.
- ③ (다)에서 지영은 윤씨 때문에 김씨 부인의 만류에도 불구하고 강변으로 나갔다.
- ④ (다)에서 윤씨가 식량을 마련하기 위해 사람들을 따라 도착한 곳은 인도교였다.
- ⑤ (다)에서 김씨 덕 아주머니는 피란 갔던 것을 걱정하는 윤씨를 안심시키려 하였다.

26. (다)의 서술상의 특징에 대한 설명으로 가장 적절한 것은?

- ① 인물의 회상을 통해 인물 간 갈등의 원인을 제시하고 있다.
- ② 시간적 배경을 묘사하여 인물의 성격 변화를 암시하고 있다.
- ③ 인물의 경험을 관념적으로 서술하며 사건의 원인을 분석하고 있다.
- ④ 대화를 통해 과거로 돌아가려 하는 인물들의 심리를 보여 주고 있다.
- ⑤ 인물의 연속적인 행위를 제시하여 인물이 처한 긴박한 상황을 드러내고 있다.

[27~32] 다음 글을 읽고 물음에 답하시오.

(가)

만약에 나라는 사람을 유심히 들여다본다고 하자
그러면 나는 내가 시와는 반역된 생활을 하고 있다는 것을
알 것이다

먼 산정에 서 있는 마음으로 나의 자식과 나의 아내와
그 주위에 놓인 잡스러운 물건들을 본다

그리고

나는 이미 정해진 물체만을 보기로 결심하고 있는데
만약에 또 어느 나의 친구가 와서 나의 꿈을 깨워 주고
나의 그릇됨을 꾸짖어 주어도 좋다

함부로 흘리는 피가 싫어서
이다지 낱아빠진 생활을 하는 것은 아니리라
먼지 낀 잡초 우에
잠자는 구름이여
고생도 마음대로 할 수 없는 세상에서는
철 늦은 거미같이 존재 없이 살기도 어려운 일

방 두 칸과 마루 한 칸과 말쑥한 부엌과 애처로운 처를
거느리고

외양만이라도 남과 같이 살아간다는 것이 이다지도 쑥스
러울 수가 있을까

[A]

시를 배반하고 사는 마음이여
자기의 나체를 더듬어 보고 살펴볼 수 없는 시인처럼 비참한
사람이 또 어디 있을까

거리에 나와서 집을 보고 집에 앉아서 거리를 그리던 어리석
음도 이제는 모두 사라졌나 보다
날아간 제비와 같이

날아간 제비와 같이 자국도 꿈도 없이
어디로인지 알 수 없으나
어디로이든 가야 할 반역의 정신

나는 지금 산정에 있다 —
시를 반역한 죄로

이 메마른 산정에서 오랫동안 꿈도 없이 바라보아야 할 구름
그리고 그 구름의 파수병인 나.

- 김수영, 「구름의 파수병」 -

(나)

함이정: 처녀 때 난 생각했었지. 영리하고 듩직한 아들 하나
있으면 얼마나 좋을까…… 기쁜 일 슬픈 일 뭐든지 의논할 수
있는 내 아들…… 그러다가 너를 느꼈고…… 네 느낌과 이야
기하길 즐겼다. 사람들은 나 혼자 중얼중얼거린다고 괴상하게
보더라. 사실은 너와 나, 둘이서 함께 말하고 있었는데…….

조승인: 처음부터 다시 이야기해 주세요, 어머니.

함이정: 처음부터……?

조승인: 네. 제가 태어나기 전, 어머니의 처녀 시절부터요. 그
때 두 분 아버지의 관계는 어땠죠?

함이정: 그때 좋았다. 두 분 다 우리 집에서 가족처럼 살면서,
우리 아버님한테 불상 제작을 배우는 제자였지. 그런데 어느
날, 스승인 아버님이 불상 제작장에 가 보니까 두 제자들이
자릴 비우고 없었어. 몹시 화가 난 아버님은 집 안으로 들어와
제자들의 이름을 부르셨지. “동연아! 서연아!” 아버님 목소리
가 어찌나 찌렁찌렁 울렸는지, 천 리 밖까지 들릴 것 같더라.

(조명, 밝게 변화한다. ㉠ 한가운데 펼쳐 있던 천막이 접혀지면서 무대
천장 위로 올라간다. 함묘진의 집. 함묘진이 성난 모습으로 등장한다.
함이정과 조승인은 서연의 관, 촛대, 향로 등을 무대 밖으로 갖고
나간다.)

함묘진: 동연아! 서연아! 어디 있느냐?

함이정: (무대 밖에서) 여긴 없어요, 아버지.

함묘진: 여기 집 안에도 없다……?

함이정: (무대 밖에서) 내가 나가서 찾아올까요?

함묘진: 넌 가만 있거라. (다시 외쳐 부른다.) 동연아! 서연아!

(㉢ 상복을 벗고 밝은 색 옷을 입은 함이정과 조승인, 무대 안으로
나온다.)

조승인: 할아버지 목청은 왜 저렇게 커요?

함이정: 귀머거리도 들을 정도야. 그치?

함묘진: 동연아! 서연아!

(동연과 서연, 등장한다. 그들은 당황한 모습으로 함묘진 앞에 선다.)

동연, 서연: 부르셨습니까?

함묘진: 작업장에 너희들이 없더구나!

동연: 죄송합니다. 잠깐 밖에 나가 있었습니다.

함묘진: 밖에는 왜?

동연: 말다툼 때문에…… 서로 의견이 달라서요.

함묘진: 말다툼?

동연: 네.

함묘진: 서연아, 네가 다툼 이유를 말해 봐라.

서연: 송구스럽습니다…….

함묘진: 너희 생각도 행동도 똑같았다. 그런 너희들이 말다툼을
하다니, 도대체 다르다면 뭐가 달랐더냐?

서연: 동연은 부처의 모습을 만들면, 그 모습 속에 부처의
마음도 있다고 했습니다.

함묘진: 그런데, 너는?

서연: 그런데 저는…… 부처의 모습을 만들어도, 부처의 마음이
그 안에 없다면 무슨 소용이 있겠는가 했습니다.

동연: 사부님, 서연을 꾸짖어 주십시오. 서연은 쓸데없는 주장
으로 저를 괴롭힙니다.

(중략)

(서연과 함이정, 일어선다. 돌부처를 만들면서 길을 따라간다. 물 흐르는
소리가 점점 가깝게 들려온다. ㉣ 조명, 개울물의 흐름을 나타낸다.)

함이정: 개울물이에요, 서연 오빠. 여기서 길은 끊겼어요.
서연: (개울가로 다가가서 두 손으로 물을 떠서 마시며) 너도 마시렴. 목마를 텐데…….

함이정: (서연 곁으로 가서 개울물을 바라본다.) 물 위에 비쳐 보여요, 우리 얼굴이……. 얼굴 뒤편 구름이……. 구름 [B] 뒤편 하늘이……. (물을 떠서 마신다.) 물이 맑고 시원해요.

(서연, 장난스럽게 개울물을 마치 눈덩이처럼 뭉치는 동작을 한다.)

함이정: 오빠……. 뭘 하는 거죠?

서연: 물부처를 만든다.

함이정: 물부처요?

서연: 돌로도 부처님을 만드는데, 물이라고 안 될 건 없지.

(서연, 흐르는 물 속으로 들어가 물로 만든 부처를 세워 놓는다. 부처의 느낌은 남고 형태는 사라진다.)

함이정: 오빠, **이쪽으로** 나와요.

서연: (개울물을 건너가며) 난 이제 **저쪽으로** 간다.

함이정: 서연 오빠…….

서연: 넌 나중에 건너와.

함이정: (손을 흔든다.) 그래요, 오빠……. 먼저 가요. 나는 나중에…….

(서연과 함이정, 잠시 개울물 양쪽에서 서로를 바라본다. ㉔ 조승인이 피아노 앞에 앉아 건반을 두드리며 작곡 중이다. 개울물 건너쪽, 눈부시도록 밝아진다. 때를 놓치지 않으려는 듯 함묘진이 다급하게 휠체어 바퀴를 굴리면서 들어온다. 그는 피아노 옆을 지나 개울물을 건너간다. / 코러스(돌부처)들, 개울물을 건너가는 서연을 배웅하듯이, 따라가듯이, 마중하듯이, 서연과 함께 어우러져 춤을 추며 간다. 개울 저쪽, 눈부시도록 빛이 밝다. ㉕ 함묘진이 다급하게 휠체어 바퀴를 굴리면서 들어온다.)

조승인: 할아버지, 어딜 그렇게 급히 가세요?

함묘진: 극락문이 열렸다! 극락문이 열렸어!

(함묘진, 휠체어에서 일어난다. 그는 서연의 뒤를 따라 빛 안으로 들어간다. 무대 조명, 변화한다. 동연, 등장한다. 그는 조승인에게 다가와서 전보 용지를 내놓는다.)

- 이강백, 「느낌, 극락같은」 -

27. (가)를 이해한 내용으로 적절하지 않은 것은?

- ① 화자는 자신과 가족뿐만 아니라 ‘주위’의 ‘물건들’까지 살펴 보면서 자기의 생활을 성찰하고 있다.
- ② 화자는 ‘나의 친구’가 방문한 뒤에야 비로소 자신의 삶이 ‘그릇됨’을 자각하고 있다.
- ③ 화자는 ‘고생도 마음대로 할 수 없는 세상’에서 ‘존재 없이’ 살아가는 것이 어렵다고 느끼고 있다.
- ④ 화자는 자신을 ‘자기의 나체를 더듬어 보고 살펴볼 수 없는’ 비참한 존재로 인식하고 있다.
- ⑤ 화자는 ‘시와는 반영된 생활’을 ‘죄’로 받아들이면서 자신을 ‘구름의 파수병’으로 규정하고 있다.

28. <보기>를 고려하여 (가)를 감상한 내용으로 적절하지 않은 것은?

—<보 기>—

「구름의 파수병」에는 시와 생활 사이에서 갈등하는 화자의 진솔한 자기 성찰이 드러난다. 화자는 ㉠ 생활에 몰두하려는 자아와 이러한 자아를 극복하고자 하면서 ㉡ 시를 새롭게 지향하려는 자아를 등장시킨다. ㉢은 시선을 고정하려는 태도나 움츠러들어 있는 이미지로 나타나는데, ㉣에서 벗어나 ㉤으로 변모하고자 하는 화자는 ‘날아간 제비’를 떠올리다가 ‘반역의 정신’을 추구하는 데 이른다.

- ① ‘내가 시와는 반영된 생활을 하고 있다’에서는 화자의 진솔한 성찰의 어조가 느껴지는군.
- ② ‘나는 이미 정해진 ~ 결심하고’는 ㉠과 ㉡의 갈등을 해소한 화자의 심정을 드러낸 것이겠군.
- ③ 화자가 자신을 ‘어디로이든 가야 할’ 존재로 여기는 것은 ㉢에서 ㉤으로 나아가려는 의지에서 비롯된 것이겠군.
- ④ 화자가 ‘메마른 산정’에서 지향하는 ‘반역의 정신’은 ㉤이 추구하는 것이겠군.
- ⑤ ‘구름의 파수병’은 두 자아의 갈등 속에서 시를 새롭게 지향하려는 화자의 의식이 반영된 이미지이겠군.

29. [A]와 [B]에 대한 설명으로 가장 적절한 것은?

- ① [A]는 대상을 나열함으로써 화자의 정서가 촉발된 상황을 제시하고 있다.
- ② [B]는 의미가 확장되는 대상들의 연쇄를 통해 인물의 혼란스러운 내면을 보여 주고 있다.
- ③ [A]의 대상들은 화자의 만족을, [B]의 대상들은 인물의 불만을 드러내는 기능을 하고 있다.
- ④ [A]에서는 화자와 대상들 간의 연속성이 드러나고, [B]에서는 인물 간의 단절감이 암시된다.
- ⑤ [A]와 [B]는 대상의 속성을 반어적으로 표현함으로써 화자나 인물의 심리적 상황을 드러내고 있다.

30. 무대 상연을 전제로 하는 희곡의 특성을 고려할 때, ㉠~㉣를 설명한 내용으로 가장 적절한 것은?

- ① ㉠: 무대 장치의 이동으로 극중 공간을 좌우로 분리시킨다.
- ② ㉡: 등장인물들의 의상 교체로 장면 전환을 나타낸다.
- ③ ㉢: 조명 변화를 통해 등장인물들의 갈등 해소를 보여 준다.
- ④ ㉣: 등장인물이 무대 밖에서 피아노로 음향 효과를 낸다.
- ⑤ ㉤: 소품을 이용해서 극적 긴장감을 완화시킨다.

31. <보기>를 바탕으로 (가), (나)를 감상한 내용으로 적절하지 않은 것은? [3점]

<보 기>

(가)의 공간이 화자의 내면이 투영된 상징적 공간이라면, (나)의 공간은 제한된 시간 내에 인생을 압축해서 보여 줘야 하는 극의 특성상 극중 인물의 현실이 상징화된 공간이라고 할 수 있다. (가)와 (나)에서, 공간들은 때로 대비되면서 여러 가지 상징적인 의미를 지닌다.

- ① (가)의 ‘집’과 ‘거리’는 삶의 방향을 정하지 못했던 화자에게 대비적으로 인식되었던 공간이군.
- ② (가)에서 생활공간과 대비되는 ‘먼 산정’은 화자가 자신의 현실을 응시하기 위해 상정한 공간이군.
- ③ (나)에서 ‘작업장’은 불상을 제작하는 과정에서 동연과 서연의 예술관이 부딪치는 공간이군.
- ④ (나)의 ‘돌부처’를 만들며 가는 ‘길’은 ‘하늘’과 대비되는 곳으로 서연의 예술관이 조승인에게 전수되는 공간이군.
- ⑤ (나)의 개울물 ‘저쪽’은 개울물 ‘이쪽’과 대비되는 곳으로 예술의 본질을 추구하던 서연이 도달하게 되는 공간이군.

32. (나)의 등장인물에 대한 이해로 적절하지 않은 것은?

- ① “그런데 어느 날, 스승인 아버님이 ~ 두 제자들이 자릴 비우고 없었어.”라는 대사에서 함이정은 극 중의 사건을 현재에서 과거로 전환시키는 기능을 한다.
- ② “동연아! 서연아! 어디 있느냐?”라는 대사에서 함묘진은 ‘어머니의 처녀 시절’ 이야기 속의 인물들을 무대로 등장하게 하는 기능을 한다.
- ③ “할아버지 목청은 왜 저렇게 커요?”라는 대사에서 조승인은 등장인물의 행동을 평하면서 다른 인물들 간의 갈등을 유발하는 기능을 한다.
- ④ “서연은 쓸데없는 주장으로 저를 괴롭힙니다.”라는 대사에서 알 수 있듯 동연은 ‘어머니의 처녀 시절’ 이야기 속 갈등의 한 축으로서 기능한다.
- ⑤ “돌로도 부처님을 ~ 안 될 건 없지.”라는 대사에서 알 수 있듯 서연은 작품의 주제 의식을 전달하는 인물 중 하나로 기능한다.

[33~36] 다음 글을 읽고 물음에 답하십시오.

탄수화물은 사람을 비롯한 동물이 생존하는 데 필수적인 에너지원이다. 탄수화물은 섬유소와 비섬유소로 구분된다. 사람은 체내에서 합성한 효소를 이용하여 곡류의 녹말과 같은 비섬유소를 포도당으로 분해하고 이를 소장에서 흡수하여 에너지원으로 이용한다. 반면, 사람은 풀이나 채소의 주성분인 셀룰로스와 같은 섬유소를 포도당으로 분해하는 효소를 합성하지 못하므로, 섬유소를 소장에서 이용하지 못한다. ㉠ 소, 양, 사슴과 같은 반추 동물도 섬유소를 분해하는 효소를 합성하지 못하는 것은 마찬가지이지만, 비섬유소와 섬유소를 모두 에너지원으로 이용하여 살아간다.

위(胃)가 넷으로 나누어진 반추 동물의 첫째 위인 반추위에는 여러 종류의 미생물이 서식하고 있다. 반추 동물의 반추위에는 산소가 없는데, 이 환경에서 왕성하게 성장하는 반추위 미생물들은 다양한 생리적 특성을 가지고 있다. 그중 ㉡ 피브로박터 속시노젠(F)은 섬유소를 분해하는 대표적인 미생물이다. 식물체에서 셀룰로스는 그것을 둘러싼 다른 물질과 복잡하게 얽혀 있는데, F가 가진 효소 복합체는 이 구조를 끊어 셀룰로스를 노출시킨 후 이를 포도당으로 분해한다. F는 이 포도당을 자신의 세포 내에서 대사 과정을 거쳐 에너지원으로 이용하여 생존을 유지하고 개체 수를 늘림으로써 성장한다. 이런 대사 과정에서 아세트산, 숙신산 등이 대사산물로 발생하고 이를 자신의 세포 외부로 배출한다. 반추위에서 미생물들이 생성한 아세트산은 반추 동물의 세포로 직접 흡수되어 생존에 필요한 에너지를 생성하는 데 주로 이용되고 체지방을 합성하는 데에도 쓰인다. 한편 반추위에서 ㉢ 숙신산은 프로피온산을 대사산물로 생성하는 다른 미생물의 에너지원으로 빠르게 소진된다. 이 과정에서 생성된 프로피온산은 반추 동물이 간(肝)에서 포도당을 합성하는 대사 과정에서 주요 재료로 이용된다.

반추위에는 비섬유소인 녹말을 분해하는 ㉣ 스트렙토코쿠스 보비스(S)도 서식한다. 이 미생물은 반추 동물이 섭취한 녹말을 포도당으로 분해하고, 이 포도당을 자신의 세포 내에서 대사 과정을 통해 자신에게 필요한 에너지원으로 이용한다. 이때 S는 자신의 세포 내의 산성도에 따라 세포 외부로 배출하는 대사산물이 달라진다. 산성도를 알려 주는 수소 이온 농도 지수(pH)가 7.0 정도로 중성이고 성장 속도가 느린 경우에는 아세트산, 에탄올 등이 대사산물로 배출된다. 반면 산성도가 높아져 pH가 6.0 이하로 떨어지거나 녹말의 양이 충분하여 성장 속도가 빠를 때는 ㉤ 젖산이 대사산물로 배출된다. 반추위에서 젖산은 반추 동물의 세포로 직접 흡수되어 반추 동물에게 필요한 에너지를 생성하는 데 이용되거나 아세트산 또는 프로피온산을 대사산물로 배출하는 다른 미생물의 에너지원으로 이용된다.

그런데 S의 과도한 생장이 반추 동물에게 악영향을 끼치는 경우가 있다. 반추 동물이 짧은 시간에 과도한 양의 비섬유소를 섭취하면 S의 개체 수가 급격히 늘고 과도한 양의 젖산이 배출되어 반추위의 산성도가 높아진다. 이에 따라 산성의 환경에서 왕성히 성장하며 항상 젖산을 대사산물로 배출하는 ㉥ 락토바실러스 루미니스(L)와 같은 젖산 생성 미생물들의 생장이 증가하며

다량의 젖산을 배출하기 시작한다. F를 비롯한 섬유소 분해 미생물들은 자신의 세포 내부의 pH를 중성으로 일정하게 유지하려는 특성이 있는데, 젖산 농도의 증가로 자신의 세포 외부의 pH가 낮아지면 자신의 세포 내의 항상성을 유지하기 위해 에너지를 사용하므로 생장이 감소한다. 만일 자신의 세포 외부의 pH가 5.8 이하로 떨어지면 에너지가 소진되어 생장을 멈추고 사멸하는 단계로 접어든다. 이와 달리 S와 L은 상대적으로 산성에 견디는 정도가 강해 자신의 세포 외부의 pH가 5.5 정도까지 떨어지더라도 이에 맞춰 자신의 세포 내부의 pH를 낮출 수 있어 자신의 에너지를 세포 내부의 pH를 유지하는 데 거의 사용하지 않고 생장을 지속하는 데 사용한다. 그러나 S도 자신의 세포 외부의 pH가 그 이하로 더 떨어지면 생장을 멈추고 사멸하는 단계로 접어들고, 산성에 더 강한 L을 비롯한 젖산 생성 미생물들이 반추위 미생물의 많은 부분을 차지하게 된다. 그렇게 되면 반추위의 pH가 5.0 이하가 되는 급성 반추위 산성증이 발병한다.

33. 윗글을 읽고 알 수 있는 내용으로 가장 적절한 것은?

- ① 섬유소는 사람의 소장에서 포도당의 공급원으로 사용된다.
- ② 반추 동물의 세포에서 합성한 효소는 셀룰로스를 분해한다.
- ③ 반추위 미생물은 산소가 없는 환경에서 생장을 멈추고 사멸한다.
- ④ 반추 동물의 과도한 섬유소 섭취는 급성 반추위 산성증을 유발한다.
- ⑤ 피브로박터 속시노젠(F)은 자신의 세포 내에서 포도당을 에너지원으로 이용하여 성장한다.

34. 윗글로 볼 때, ㉠~㉢에 대한 이해로 적절하지 않은 것은?

- ① ㉠과 ㉡는 모두 급성 반추위 산성증에 걸린 반추 동물의 반추위에서는 성장하지 못하겠군.
- ② ㉠과 ㉡는 모두 반추위에서 반추 동물의 체지방을 합성하는 물질을 생성할 수 있겠군.
- ③ 반추위의 pH가 6.0일 때, ㉠은 ㉢보다 자신의 세포 내의 산성도를 유지하는 데 더 많은 에너지를 쓰겠군.
- ④ ㉡와 ㉢는 모두 반추위의 산성도에 따라 다양한 종류의 대사 산물을 배출하겠군.
- ⑤ 반추위에서 녹말의 양과 ㉡의 생장이 증가할수록, ㉠의 생장은 감소하고 ㉢의 생장은 증가하겠군.

35. 윗글을 바탕으로 ㉠이 가능한 이유를 진술한다고 할 때, <보기>의 ㉡, ㉢에 들어갈 말로 가장 적절한 것은? [3점]

<보 기>

반추 동물이 섭취한 섬유소와 비섬유소는 반추위에서 (㉡), 이를 이용하여 성장하는 (㉢)은 반추 동물의 에너지원으로 이용되기 때문이다.

- ① [㉡: 반추위 미생물의 에너지원이 되고
㉢: 반추위 미생물이 대사 과정을 통해 생성한 대사산물
- ② [㉡: 반추위 미생물의 에너지원이 되고
㉢: 반추위 미생물이 대사 과정을 통해 생성한 포도당
- ③ [㉡: 반추위 미생물에 의해 합성된 포도당이 되고
㉢: 반추 동물이 대사 과정을 통해 생성한 포도당
- ④ [㉡: 반추위 미생물에 의해 합성된 포도당이 되고
㉢: 반추위 미생물이 대사 과정을 통해 생성한 대사산물
- ⑤ [㉡: 반추위 미생물에 의해 합성된 포도당이 되고
㉢: 반추위 미생물이 대사 과정을 통해 생성한 포도당

36. 윗글로 볼 때, 반추위 미생물에서 배출되는 **숙신산** 과 **젖산** 에 대한 설명으로 적절하지 않은 것은?

- ① 숙신산이 많이 배출될수록 반추 동물의 간에서 합성되는 포도당의 양도 늘어난다.
- ② 젖산은 반추 동물의 세포로 직접 흡수되어 반추 동물의 에너지원으로 이용될 수 있다.
- ③ 숙신산과 젖산은 반추위가 산성일 때보다 중성일 때 더 많이 배출된다.
- ④ 숙신산과 젖산은 반추위 미생물의 세포 내에서 대사 과정을 거쳐 생성된다.
- ⑤ 숙신산과 젖산은 프로피온산을 대사산물로 배출하는 다른 미생물의 에너지원으로 이용되기도 한다.

[37~42] 다음 글을 읽고 물음에 답하시오.

보험은 같은 위험을 보유한 다수인이 위험 공동체를 형성하여 보험료를 납부하고 보험 사고가 발생하면 보험금을 지급받는 제도이다. 보험 상품을 구입한 사람은 장래의 우연한 사고로 인한 경제적 손실에 ㉠ 대비할 수 있다. 보험금 지급은 사고 발생이라는 우연적 조건에 따라 결정되는데, 이처럼 보험은 조건의 실현 여부에 따라 받을 수 있는 재화나 서비스가 달라지는 조건부 상품이다.

위험 공동체의 구성원이 납부하는 보험료와 지급받는 보험금은 그 위험 공동체의 사고 발생 확률을 근거로 산정된다. 특정 사고가 발생할 확률은 정확히 알 수 없지만 그동안 발생한 사고를 바탕으로 그 확률을 예측한다면 관찰 대상이 많아짐에 따라 실제 사고 발생 확률에 근접하게 된다. 본래 보험 가입의 목적은 금전적 이득을 취하는 데 있는 것이 아니라 장래의 경제적 손실을 보상받는 데 있으므로 위험 공동체의 구성원은 자신이 속한 위험 공동체의 위험에 상응하는 보험료를 납부하는 것이 공정한 것이다. 따라서 공정한 보험에서는 구성원 각자가 납부하는 보험료와 그가 지급받을 보험금에 대한 기대값이 일치해야 하며 구성원 전체의 보험료 총액과 보험금 총액이 일치해야 한다. 이때 보험금에 대한 기대값은 사고가 발생할 확률에 사고 발생 시 수령할 보험금을 곱한 값이다. 보험금에 대한 보험료의 비율(보험료/보험금)을 보험료율이라 하는데, 보험료율이 사고 발생 확률보다 높으면 구성원 전체의 보험료 총액이 보험금 총액보다 더 많고, 그 반대의 경우에는 구성원 전체의 보험료 총액이 보험금 총액보다 더 적게 된다. 따라서 공정한 보험에서는 보험료율과 사고 발생 확률이 같아야 한다.

물론 현실에서 보험사는 영업 활동에 소요되는 비용 등을 보험료에 반영하기 때문에 공정한 보험이 적용되기 어렵지만 기본적으로 위와 같은 원리를 바탕으로 보험료와 보험금을 산정한다. 그런데 보험 가입자들이 자신이 가진 위험의 정도에 대해 진실한 정보를 알려 주지 않는 한, 보험사는 보험 가입자 개개인이 가진 위험의 정도를 정확히 ㉡ 파악하여 거기에 상응하는 보험료를 책정하기 어렵다. 이러한 이유로 사고 발생 확률이 비슷하다고 예상되는 사람들로 구성된 어떤 위험 공동체에 사고 발생 확률이 더 높은 사람들이 동일한 보험료를 납부하고 진입하게 되면, 그 위험 공동체의 사고 발생 빈도가 높아져 보험사가 지급하는 보험금의 총액이 증가한다. 보험사는 이를 보전하기 위해 구성원이 납부해야 할 보험료를 ㉢ 인상할 수밖에 없다. 결국 자신의 위험 정도에 상응하는 보험료보다 더 높은 보험료를 납부하는 사람이 생기게 되는 것이다. 이러한 문제는 정보의 비대칭성에서 비롯되는데 보험 가입자의 위험 정도에 대한 정보는 보험 가입자가 보험사보다 더 많이 갖고 있기 때문이다. 이를 해결하기 위해 보험사는 보험 가입자의 감춰진 특성을 파악할 수 있는 수단이 필요하다.

우리 상법에 규정되어 있는 **고지 의무**는 이러한 수단이 법적으로 구현된 제도이다. 보험 계약은 보험 가입자의 청약과

보험사의 승낙으로 성립된다. 보험 가입자는 반드시 계약을 체결하기 전에 ‘중요한 사항’을 알려야 하고, 이를 사실과 다르게 진술해서는 안 된다. 여기서 ‘중요한 사항’은 보험사가 보험 가입자의 청약에 대한 승낙을 결정하거나 차등적인 보험료를 책정하는 근거가 된다. 따라서 고지 의무는 결과적으로 다수의 사람들이 자신의 위험 정도에 상응하는 보험료보다 더 높은 보험료를 납부해야 하거나, 이를 이유로 아예 보험에 가입할 동기를 상실하게 되는 것을 방지한다.

보험 계약 체결 전 보험 가입자가 고의나 중대한 과실로 ‘중요한 사항’을 보험사에 알리지 않거나 사실과 다르게 알리면 고지 의무를 위반하게 된다. 이러한 경우에 우리 상법은 보험사에 계약 해지권을 부여한다. 보험사는 보험 사고가 발생하기 이전이나 이후에 상관없이 고지 의무 위반을 이유로 계약을 해지할 수 있고, 해지권 행사는 보험사의 일방적인 의사 표시로 가능하다. 해지를 하면 보험사는 보험금을 지급할 책임이 없게 되며, 이미 보험금을 지급했다면 그에 대한 반환을 청구할 수 있다. 일반적으로 법에서 의무를 위반하게 되면 위반한 자에게 그 의무를 이행하도록 강제하거나 손해 배상을 청구할 수 있는 것과 달리, 보험 가입자가 고지 의무를 위반했을 때에는 보험사가 해지권만 행사할 수 있다. 그런데 보험사의 계약 해지권이 제한되는 경우도 있다. 계약 당시에 보험사가 고지 의무 위반에 대한 사실을 알았거나 중대한 과실로 인해 알지 못한 경우에는 보험 가입자가 고지 의무를 위반했어도 보험사의 해지권은 ㉣ 배제된다. 이는 보험 가입자의 잘못보다 보험사의 잘못에 더 책임을 둔 것이라 할 수 있다. 또 보험사가 해지권을 행사할 수 있는 기간에도 일정한 제한을 두고 있는데, 이는 양자의 법률관계를 신속히 확정함으로써 보험 가입자가 불안정한 법적 상태에 장기간 놓여 있는 것을 방지하려는 것이다. 그러나 고지해야 할 ‘중요한 사항’ 중 고지 의무 위반에 해당되는 사항이 보험 사고와 인과 관계가 없을 때에는 보험사는 보험금을 지급할 책임이 있다. 그렇지만 이때에도 해지권은 행사할 수 있다.

보험에서 고지 의무는 보험에 가입하려는 사람의 특성을 검증함으로써 다른 가입자에게 보험료가 부당하게 ㉤ 전가되는 것을 막는 기능을 한다. 이로써 사고의 위험에 따른 경제적 손실에 대비하고자 하는 보험 본연의 목적이 달성될 수 있다.

37. 윗글에 대한 설명으로 가장 적절한 것은?

- ① 보험 계약에서 보험사가 준수해야 할 법률 규정의 실효성을 검토하고 있다.
- ② 보험사의 보험 상품 판매 전략에 내재된 경제학적 원리와 법적 규제의 필요성을 강조하고 있다.
- ③ 공정한 보험의 경제학적 원리와 보험의 목적을 실현하는 데 기여하는 법적 의무를 살피고 있다.
- ④ 보험금 지급을 두고 벌어지는 분쟁의 원인을 나열한 후 경제적 해결책과 법적 해결책을 모색하고 있다.
- ⑤ 보험 상품의 거래에 부정적으로 작용하는 법률 조항의 문제점을 경제학적인 시각에서 분석하고 있다.

38. 윗글을 이해한 내용으로 가장 적절한 것은?

- ① 보험사가 청약을 하고 보험 가입자가 승낙해야 보험 계약이 해지된다.
- ② 구성원 전체의 보험료 총액보다 보험금 총액이 더 많아야 공정한 보험이 된다.
- ③ 보험 사고 발생 여부와 관계없이 같은 보험료를 납부한 사람들은 동일한 보험금을 지급받는다.
- ④ 보험에 가입하고자 하는 사람이 알린 중요한 사항을 근거로 보험사는 보험 가입을 거절할 수 있다.
- ⑤ 우리 상법은 보험 가입자보다 보험사의 잘못을 더 중시하기 때문에 보험사에 계약 해지권을 부여하고 있다.

39. [가]를 바탕으로 <보기>의 상황을 이해한 내용으로 적절한 것은? [3점]

<보 기>

사고 발생 확률이 각각 0.1과 0.2로 고정되어 있는 위험 공동체 A와 B가 있다고 가정한다. A와 B에 모두 공정한 보험이 항상 적용된다고 할 때, 각 구성원이 납부할 보험료와 사고 발생 시 지급받을 보험금을 산정하려고 한다.

단, 동일한 위험 공동체의 구성원끼리는 납부하는 보험료가 같고, 지급받는 보험금이 같다. 보험료는 한꺼번에 모두 납부한다.

- ① A에서 보험료를 두 배로 높이면 보험금은 두 배가 되지만 보험금에 대한 기댓값은 변하지 않는다.
- ② B에서 보험금을 두 배로 높이면 보험료는 변하지 않지만 보험금에 대한 기댓값은 두 배가 된다.
- ③ A에 적용되는 보험료율과 B에 적용되는 보험료율은 서로 같다.
- ④ A와 B에서의 보험금이 서로 같다면 A에서의 보험료는 B에서의 보험료의 두 배이다.
- ⑤ A와 B에서의 보험료가 서로 같다면 A와 B에서의 보험금에 대한 기댓값은 서로 같다.

40. 윗글의 [고지 의무]에 대한 설명으로 적절하지 않은 것은?

- ① 고지 의무를 위반한 보험 가입자가 보험사에 손해 배상을 해야 하는 근거가 된다.
- ② 보험사가 보험 가입자의 위험 정도에 따라 차등적인 보험료를 책정하는 데 도움이 된다.
- ③ 보험 계약 과정에서 보험사가 가입자들의 특성을 파악하는데 드는 어려움을 줄여 준다.
- ④ 보험사와 보험 가입자 간의 정보 비대칭성에서 기인하는 문제를 줄일 수 있는 법적 장치이다.
- ⑤ 자신의 위험 정도에 상응하는 보험료보다 높은 보험료를 내야 한다는 이유로 보험 가입을 포기하는 사람들이 생기는 것을 방지하는 효과가 있다.

41. 윗글을 바탕으로 <보기>의 사례를 검토한 내용으로 가장 적절한 것은?

<보 기>

보험사 A는 보험 가입자 B에게 보험 사고로 인한 보험금을 지급한 후, B가 중요한 사항을 고지하지 않았다는 사실을 뒤늦게 알고 해지권을 행사할 수 있는 기간 내에 보험금 반환을 청구했다.

- ① 계약 체결 당시 A에게 중대한 과실이 있었다면 A는 계약을 해지할 수 없으나 보험금은 돌려받을 수 있다.
- ② 계약 체결 당시 A에게 중대한 과실이 없다 하더라도 A는 보험금을 이미 지급했으므로 계약을 해지할 수 없다.
- ③ 계약 체결 당시 A에게 중대한 과실이 있고 B 또한 중대한 과실로 고지 의무를 위반했다면 A는 보험금을 돌려받을 수 있다.
- ④ B가 고지하지 않은 중요한 사항이 보험 사고와 인과 관계가 없다면 A는 보험금을 돌려받을 수 없다.
- ⑤ B가 자신의 고지 의무 위반 사실을 보험 사고가 발생한 후 A에게 즉시 알렸다면 고지 의무를 위반한 것이 아니다.

42. ㉠~㉡를 사용하여 만든 문장으로 적절하지 않은 것은?

- ① ㉠: 지난해의 이익과 손실을 대비해 올해 예산을 세웠다.
- ② ㉡: 일을 시작하기 전에 상황을 파악하는 것이 중요하다.
- ③ ㉢: 임금이 인상되었다는 소식에 많은 사람들이 기뻐했다.
- ④ ㉣: 이번 실험이 실패할 가능성을 전혀 배제할 수는 없다.
- ⑤ ㉤: 그는 자신의 실수에 대한 책임을 동료에게 전가했다.

[43~45] 다음 글을 읽고 물음에 답하시오.

좌우에 탁자 놓아 만권 서책 쌓아 놓고

㉠ 자명종과 자명악은 절로 울어 소리하며

좌우에 당전(唐氈) 깔고 담방석과 백전요며

㉡ 이편저편 화류교의(樵榴交椅) 서로 마주 걸터앉고

거기 사람 처음 인사 차 한 그릇 갖다 준다

화차중에 대를 받쳐 가득 부어 권하거늘

파르스름 노르스름 향취가 만구하데

저희들과 우리들이 언어가 같지 않아

말 한마디 못 해 보고 덤덤하니 앉았으니

[A] 귀머거리 병어린 듯 물끄러미 서로 보다

천하의 글은 같아 필담이나 하오리라

당연(唐硯)에 먹을 갈아 양호수필(羊毫鬚筆) 덤뻑 찍어

시전지(詩箋紙)를 빼어 들고 글씨 써서 말을 하니

묻는 말과 대답함을 글귀 절로 오락가락

간담을 상응하여 정곡(情曲) 상통(相通)하는구나

(중략)

황상이 상을 주사 예부상서 거행한다

삼 사신과 역관이며 마두와 노자(奴子)까지

은자며 비단 등속 차례로 받아 놓고

삼배(三拜)에 구고두(九叩頭)*로 사례하고 돌아오니

상마연* 잔치한다 예부에서 지휘하기로

삼 사신과 역관들이 예부로 나아가니

대청 위에 포진하고 상을 차려 놓은 모양

[B] 메밀떡에 밀다식에 걸밤 머루 비자(榧子) 등물(等物)

푸닥거리 상 벌이듯 좌우에 떠벌였다

다 각기 한 상씩을 앞애다 받아 놓으니

비위가 뒤집혀서 먹을 것이 전혀 없네

삼배주를 마시는 듯 연과(宴罷)하고 일어서서

뜰에 내려 북향하여 구고두 사례한 후

관소로 돌아와서 회환(回還) 날짜 택일하니

㉢ 사람마다 짐 동이느라 각 방은 분분하고

홍정 외상 썸하러 주주리는 지저귐다

㉣ 장계(狀啓)를 발정(發程)하여 선래 군관(先來軍官) 전송하고

추칠월 십일일에 회환하여 떠나오니

한 달 닷새 유하다가 시원하고 상연(爽然)하구나

천일방(天一方) 우리 서울 창망하다 갈 길이어

풍진이 분운(紛紜)한데 집 소식이 둔절하니

사오 삭(朔) 타국 객이 귀심(歸心)이 살 같구나

승문문 내달아서 통주로 향해 가니

㉤ 올 적에 심은 곡식 추수가 한창이요

서풍이 샅샅하여 가을빛이 쾌히 난다

- 홍순학, 「연행가」 -

* 구고두: 공경하는 뜻으로 머리를 땅에 아홉 번 조아림.

* 상마연: 일을 마치고 떠나가는 외국 사신들을 위하여 베풀던 잔치.

43. 윗글에 대한 설명으로 가장 적절한 것은?

- ① 자연의 경이로운 풍광에 대한 감상을 장황하게 서술하고 있다.
- ② 학문과 관련된 사물을 나열하여 입신양명에 대한 화자의 관심을 드러내고 있다.
- ③ 객지에서의 낯선 풍물 및 경험에 대한 정서를 드러내고 회환할 때의 심정을 서술하고 있다.
- ④ 공식적인 행사에 참여한 다양한 사람들의 외양과 감정을 개성적으로 표현하고 있다.
- ⑤ 구체적인 시간을 나타내는 표현을 제시하여 귀국까지의 여정이 마무리되었음을 알려 주고 있다.

44. ㉠~㉤을 이해한 내용으로 가장 적절한 것은?

- ① ㉠: 청각적 이미지를 사용하여 대상이 지닌 슬픔을 표현하고 있다.
- ② ㉡: 지시적 표현을 사용하여 상대와의 친밀감을 드러내고 있다.
- ③ ㉢: 음성 상징어를 사용하여 이동을 앞둔 여유로운 분위기를 드러내고 있다.
- ④ ㉣: 대구적 표현을 사용하여 새로운 계책을 마련한 기쁨을 드러내고 있다.
- ⑤ ㉤: 계절감을 드러내는 표현을 사용하여 시간의 경과를 보여 주고 있다.

45. [A], [B]에 대한 감상으로 적절하지 않은 것은? [3점]

- ① [A]에서 '간담을 상응하여'는 상대방에 대한 경계심을, [B]에서 '뜰에 내려 북향하여'는 상대방에 대한 거부감을 드러내는군.
- ② [A]에서 '우리들은' '거기 사람'에게 인사로 차를 대접받고, [B]에서 '삼 사신' 일행은 '예부상서'를 통해 황상의 상을 하사 받고 있군.
- ③ [A]에서 '필담'은 의사소통의 어려움을 해결하는 수단을, [B]에서 '구고두'는 의례적 상황에서 감사를 표하는 공식적 예법을 나타내는군.
- ④ [A]에서 '글귀 절로 오락가락'은 난처한 상황이 해소되고 있음을, [B]에서 '비위가 뒤집혀서'는 난감한 상황에 처하게 되었음을 드러내는군.
- ⑤ [A]의 '귀머거리 병어린 듯'은 대화가 이루어지지 못하는 상황을, [B]의 '메밀떡에 밀다식에 걸밤' 등은 여러 가지 음식을 차려 놓은 상황을 알려 주는군.

* 확인 사항

○ 답안지의 해당란에 필요한 내용을 정확히 기입(표기)했는지 확인하시오.

제 1 교시

국어 영역

[1~3] 다음은 학생의 발표이다. 물음에 답하시오.

안녕하세요? 지난 주 진로 시간에 우리 학급은 ‘디지털 기술의 오늘과 내일’을 주제로 한 강연을 들었는데요, 디지털 기술의 활용을 쉽게 이해하고 진로 선택에도 도움이 되었던 유익한 시간이었습니다. 여러분도 강연을 들어 잘 알고 있듯이 디지털 기술의 활용 범위는 점차 확대되어 가고 있는데요, 그래서 오늘은 문화유산의 디지털 복원에 대해 말씀을 드리겠습니다.

문화유산의 디지털 복원이라는 개념이 생소하게 느껴질 텐데요, 문화유산의 디지털 복원이란 디지털 기술을 활용해 문화유산을 디지털 자료로 변환하여 보존하거나 그것을 가상의 공간에 복원하는 것을 의미합니다.

문화유산의 디지털 복원을 활용하면, 파손 정도가 심해서 사라질 우려가 있는 문화유산을 디지털 자료의 형태로 반영구적으로 보존할 수 있습니다. 또한 현재 훼손이 심각하여 현실의 공간에 복원이 불가능한 문화유산을 가상의 공간에 복원할 수 있습니다.

한편, 문화유산을 직접 접하고 싶은데 거리가 멀어서 그러지 못한 적이 있지요? 문화유산의 디지털 복원을 활용하면, 멀티미디어 기기를 활용하여 간접적이지만 문화유산을 쉽게 접할 수 있습니다. 더 나아가 가상 체험 기술과 결합하여 문화유산을 가상공간에서 체험할 수 있는 디지털 콘텐츠로도 만들 수 있습니다. 몇 년 전 석굴암을 가상 체험 할 수 있는 디지털 콘텐츠가 큰 인기를 끌었던 것처럼 문화유산을 다양한 디지털 콘텐츠로 만드는 움직임이 활발하게 이루어지고 있습니다. 여러분들도 평소 디지털 콘텐츠 이용에 관심이 많은데, 문화유산을 소재로 한 디지털 콘텐츠에도 관심을 가져 본다면 그 매력을 느낄 수 있을 거예요.

지금까지 말씀드린 것처럼 디지털 기술은 문화유산 복원에 유용하게 활용될 수 있습니다. 디지털 기술에 대한 관심에서 더 나아가 문화유산의 디지털 복원에도 관심을 가져 보는 건 어떨까요? 마침 학교와 가까운 ○○ 박물관에서 ‘디지털로 복원한 조선 시대 한양 도성 체험전’이 다음 주까지 열린다고 합니다. 눈앞에 생생하게 펼쳐진 한양 도성을 저와 함께 걸어 보지 않겠어요? 이상으로 발표를 마치겠습니다.

1. 위 발표에 대한 설명으로 가장 적절한 것은?

- ① 디지털 기술과 문화유산의 관계를 비유적으로 설명하며 문화유산 복원에 디지털 기술이 유용함을 강조하고 있다.
- ② 문화유산의 디지털 복원이 성공한 요인을 제시하며 다양한 학술 분야 간의 연계가 선행되어야 함을 강조하고 있다.
- ③ 디지털 기술을 활용한 문화유산 복원의 장점을 소개하며 문화유산의 디지털 복원에 대한 관심을 갖도록 권유하고 있다.
- ④ 문화유산과 관련된 산업의 발전 가능성을 언급하며 디지털 기술의 개발을 위한 재정적 지원이 필요함을 강조하고 있다.
- ⑤ 문화유산 훼손의 근본 원인을 다각도로 분석하며 문화유산 복원에 학생들이 더 많은 관심을 가져 줄 것을 요청하고 있다.

2. 다음은 위 발표를 위해 사전에 청중을 분석하여 세운 발표 계획이다. 발표 내용에 반영되지 않은 것은?

- 지역
 - 학교 가까운 곳에 박물관이 있으니, 그곳에서 발표 내용과 관련된 체험을 함께 해 보자고 제안해야겠다. …… ①
- 사전 지식
 - 디지털 기술의 활용에 대해서는 알고 있을 테니, 문화유산 복원을 디지털 기술과 관련지어 설명해야겠다. …… ②
 - 문화유산의 디지털 복원이라는 용어가 낯설 테니, 개념을 설명해야겠다. …… ③
- 요구
 - 발표 내용이 진로 선택에 도움이 되기를 바라니, 문화유산의 디지털 복원과 관련된 직업을 소개해야겠다. …… ④
- 관심사
 - 디지털 콘텐츠 이용에 관심이 많으니, 문화유산을 디지털 콘텐츠로 만든 사례를 언급해야겠다. …… ⑤

3. 다음은 위 발표를 들으며 학생이 떠올린 생각이다. 이를 바탕으로 발표자에게 질문할 내용으로 가장 적절한 것은?

디지털 기술을 활용하더라도 문화유산의 종류에 따라 디지털 복원의 가능 여부가 다를 것 같은데, 이에 대해서는 구체적으로 밝히지 않은 것 같아.

- ① 발표 내용이 유형 문화유산에만 해당하는 것 같은데요, 한옥을 짓는 기술과 같은 무형 문화유산도 디지털 기술을 활용해 복원할 수 있는 건가요?
- ② 얼마나 훼손되어야 현실 공간에 문화유산을 복원하는 게 불가능한지 구체적으로 밝히지 않았는데요, 복원 가능 여부를 판단하는 기준은 무엇인가요?
- ③ 디지털 기술을 활용하면 문화유산을 반영구적으로 보존할 수 있다고 했는데요, 구체적으로 디지털 기술의 어떤 원리로 그것이 가능하다는 건가요?
- ④ 문화유산의 복원을 과학 기술의 차원에서만 다룬 것 같은데요, 그 외에 제도적 차원에서 문화유산의 복원을 위해 할 수 있는 노력에는 무엇이 있을까요?
- ⑤ 앞으로 해결해야 할 과제에 대해서는 말씀하지 않았는데요, 만약 개인이 소장한 문화유산을 디지털 콘텐츠로 제작한다면 그 소유권은 누구에게 있는 건가요?

[4~7] (가)는 학생들이 발명가를 대상으로 한 인터뷰이고, (나)는 이를 참고하여 '학생 1'이 '학습 활동' 과정에서 작성한 설명문의 초고이다. 물음에 답하시오.

(가)

학생 1: 안녕하세요? 학생 발명가이신 선배님께 궁금한 게 많습니다. 먼저 발명이 무엇인지부터 말씀해 주세요.

발명가: 네. 발명은 전에 없던 기술이나 물건을 새롭게 생각하여 만들어 내는 것이라고 할 수 있지요.

학생 2: ㉠ 새롭게 생각하여 전에 없던 기술이나 물건을 만든다는 게 쉽지 않은데요, 선배님의 발명품이 궁금해요.

발명가: (발명품을 꺼내며) 네, 이걸 보여 드리죠. 설탕, 소금과 같은 양념을 담은 통들이 어디 있는지 찾지 못해 곤란한 때가 많았어요. ㉡ 그래서 통의 뚜껑과 본체를 여러 개로 나눈다는 아이디어를 생각해 냈습니다. 통 하나에 여러 가지 양념을 담을 수 있게 말이죠.

학생 2: 간단하면서도 유용하네요. 저도 발명을 하고 싶은데 아이디어가 잘 떠오르지 않아서 힘들어요. 도움이 될 만한 게 있다면 알려 주세요.

발명가: 아이디어 창출 중심 모형이 도움이 될 것 같네요. 이것은 세 단계로 구성됩니다. 체험 단계에서는 발명의 주제가 되는 물건을 탐색하며 발명에 대한 호기심을 가져 보고, 인지 단계에서는 그 물건에 담긴 과학적 원리를 학습합니다. 이 두 단계를 통해 주제가 되는 물건에 대한 이해를 높입니다. 발명 단계에서는 그러한 이해를 바탕으로 물건을 개선할 아이디어를 창출합니다. 이때 도움을 얻기 위해 기존의 다른 발명품들을 참고할 수 있습니다.

학생 1: 아직 이해가 잘 안 되는데요. ㉢ 예를 들어 설명해 주실 수 있을까요?

발명가: 좋습니다. (가방에서 필통을 꺼내며) 필기구로 말씀드리죠. 여기 연필, 볼펜, 자가 있지요? 필기구를 발명 주제로 정했다면, 체험 단계에서는 필기구만 골라 만지고 분해하며 호기심을 가져 봅니다.

학생 2: ㉣ 그럼 다음 단계에선 과학적 원리를 공부하겠군요.

발명가: 네, 인지 단계에서는 필구에 담긴 과학적 원리를 공부하지요. 다음으로 발명 단계에서는 필기구를 개선할 아이디어를 창출합니다. 아까 기존의 다른 발명품을 참고한다고 했는데요, ㉤ 이를테면 자가 발전 기능이 있는 손전등에 전자기 유도 법칙이 이용됐다는 것을 참고할 수 있습니다. 참고한 내용을 통해 빛을 내는 볼펜이라는 아이디어를 생성할 수 있지요.

학생 1: 그렇군요. 끝으로 미래의 발명가 후배들에게 한 말씀 부탁드립니다.

발명가: 주변 사물에 호기심을 갖고 개선할 점이 있는지 살펴보세요. 과학적 원리를 바탕으로 개선 방법을 찾아보면 좋은 아이디어가 떠오를 것입니다.

학생 1,2: 네, 감사합니다.

[학습 활동]

1. 정보 전달을 목적으로 발명 동아리 소식지에 글 쓰기
2. 상호 평가를 통한 고쳐 쓰기

(나)

학생들은 발명을 어려워한다. 그 이유는 새로운 아이디어를 떠올리기가 어렵기 때문이다. 이를 해결하기 위해 사용할 수 있는 것이 아이디어 창출 중심 모형이다. 이것은 아이디어를 떠올리는 데 어려움을 겪는 학생들에게 도움을 줄 수 있고, 그로 인해 쉽게 발명에 다가설 수 있게 한다. 그렇다면 아이디어 창출 중심 모형은 어떤 단계로 이루어질까?

먼저 체험 단계에서는 발명에 대한 호기심을 유발한다. 예를 들어 자전거라는 발명 주제가 제시되면 자전거를 눈으로 살피고 손으로 만진다. 그리고 직접 자전거를 타 보이기도 하고, 자전거를 분해해 보이기도 하면서 탐색된다.

그 후 인지 단계에서는 자전거에 적용된 과학적 원리를 학습한다. 커브를 도는 쪽으로 자전거를 기울여야 하는 것은 원심력 때문이고, 울퉁불퉁한 길을 부드럽게 달릴 수 있는 것은 타이어의 탄성력 때문임을 알 수 있다. 이런 내용을 친구들과 이야기 하면서 발명 주제인 자전거를 깊이 이해하게 된다. 이때 자전거를 탔던 즐거운 추억을 떠올려 감상문을 써 보는 것도 좋다.

마지막으로 발명 단계에서는 자전거에 대한 이해를 바탕으로 그것의 개선 방안을 생각한다. 즉 자전거가 아닌, 자동으로 공기가 채워지는 튜브를 참고해 물에 뜨는 자전거라는 아이디어를 창출할 수 있는 것이다. 개선 방안을 생각할 때는 기존의 다른 발명품을 참고할 수 있다.

4. ㉠~㉤의 말하기 방식으로 적절하지 않은 것은?

- ① ㉠: 상대방의 말을 재진술하며 자신의 생각을 드러내고 있다.
- ② ㉡: 설명 대상에 대한 과학적 상식을 제시하여 상대방의 흥미를 유발하고 있다.
- ③ ㉢: 물음의 형식을 활용하여 자신의 요구를 상대방에게 전하고 있다.
- ④ ㉣: 상대방이 언급한 정보를 이용하여 다음 내용을 예측하고 있다.
- ⑤ ㉤: 구체적 사례를 제시하여 앞의 발화를 보충하고 있다.

5. 다음은 (가)에 참여한 '학생 1'이 (나)를 쓰기 위해 '학생 2'와 나눈 대화의 일부이다. (가)와 (나)를 고려할 때, ㉠에 들어갈 말로 가장 적절한 것은? [3점]

학생 2: 선배님의 말씀을 활용해서 글을 쓴다고 했잖아. 어떤 내용을 글에 포함할 거니?

학생 1: 선배님은 _____ ㉠ _____

- ① 발명품을 만드는 데 어려움을 겪었다고 하셨지. 나도 발명 도중에 겪었던 어려움을 글에 포함해야겠어.
- ② 주변 사물에 호기심을 갖고 개선점을 찾아보라고 하셨지. 나는 개선이 필요한 주변 사물의 문제점을 글에 포함해야겠어.

- ③ 모형의 각 단계를 양념 담은 통으로 설명하셨지. 나는 다른 물건을 이용해 모형을 설명하는 내용을 글에 포함해야겠어.
- ④ 기존의 다른 발명품을 참고할 수 있다고 하셨지. 나도 기존의 다른 발명품을 참고하여 아이디어를 창출하는 내용을 글에 포함해야겠어.
- ⑤ 발명은 아이디어를 통해 새로운 물건을 만드는 것이라고 하셨지. 나도 창출한 아이디어를 이용하여 새로운 물건을 제작, 완성하는 과정을 글에 포함해야겠어.

6. 다음 선생님의 조언에 따라 (나)에 내용을 추가하고자 할 때, 가장 적절한 것은?

선생님: 설명문의 끝부분을 쓸 때에는 먼저 중심 내용이 잘 드러나도록 요약해야 합니다. 그리고 중심 내용이 지닌 의의를 덧붙이며 글을 마무리하면 좋습니다.

- ① 이처럼 아이디어 창출 중심 모형은 발명을 처음 시작하는 사람에게 좋은 안내가 될 수 있다. 또한 주위 사물을 꼼꼼하게 관찰하는 태도를 길러 준다.
- ② 이처럼 아이디어 창출 중심 모형은 체험, 인지, 발명 단계로 이루어진다. 발명 단계 이후에는 체험 단계 이전에 학습한 발명 기법을 떠올리며 아이디어를 창출한다.
- ③ 이처럼 아이디어 창출 중심 모형은 주변의 사물들 중에서 발명 주제를 선정하는 것이다. 이렇게 주제를 선정하면 손쉽게 아이디어를 구상할 수 있다는 장점이 있다.
- ④ 이처럼 아이디어 창출 중심 모형은 체험 단계, 인지 단계, 발명 단계가 순서대로 진행된다. 이 모형의 단계를 따라 하면 쉽게 아이디어를 생성할 수 있고 이를 통해 발명에 대한 자신감을 가질 수 있다.
- ⑤ 이처럼 아이디어 창출 중심 모형은 발명에 대한 호기심을 떠올리는 체험 단계, 과학적 원리를 탐구하는 인지 단계, 발명 아이디어를 창출하는 발명 단계로 이루어진다. 그리고 이후에는 아이디어를 구현한 제품을 만드는 적용 단계가 있다.

7. (나)에 대한 ‘학생 2’의 상호 평가 내용으로 적절하지 않은 것은?

『학생 2』의 평가 내용

잘한 점	비교의 방법을 사용하여 중심 화제의 의미를 구체적으로 설명한 점 ①
	글의 흐름이 잘 드러나도록 문단의 앞부분에 순서를 알려 주는 표지를 사용한 점 ②
수정할 점	2문단에서 표현이 어색한 문장을 사용한 점 ③
	3문단에서 글의 흐름과 어긋나는 문장을 사용하여 통일성을 떨어뜨린 점 ④
	4문단에서 앞뒤 문장의 위치를 잘못 배열하여 내용의 연결이 자연스럽지 않은 점 ⑤

[8~10] (가)는 학교 신문에 기고한 학생의 글이고, (나)는 (가)를 읽은 후 다른 학생이 같은 신문에 기고한 반박 글이다. 물음에 답하시오.

(가)

우리 학교는 내년도 학사 일정을 수립하기 위해 학생들의 의견을 수렴하였다. 그 과정에서 여름방학 기간을 현행 4주에서 2주로 단축하자는 주장이 제기되었다. 하지만 여름방학 기간을 단축하자는 주장에는 다음과 같은 문제점이 있다.

첫째, 여름방학의 의미가 제대로 실현되기 어렵다. 여름방학은 1학기가 끝나고 휴식을 취하면서 몸과 마음의 여유를 찾아 2학기를 준비한다는 점에서 의미가 있다. 그런데 여름방학 기간이 단축되면 그만큼 여유를 찾는 시간이 줄어들게 된다.

둘째, 학생들이 원하는 프로그램에 참여하기 어렵다. 우리 학교의 많은 학생들은 여름방학 기간에 외부 기관에서 운영하는 교외 청소년 프로그램에 참여하고 싶어 한다. 그런데 여름방학 기간이 단축되면 개학 이후에 시작되는 프로그램에는 참여할 수 없게 된다.

셋째, 학교 시설을 개선할 수 있는 시간을 확보하기 어렵다. 학교 시설을 보수하거나 설치하는 일이 2주 이상 걸리는 경우 방학을 활용한다. 그런데 여름방학 기간이 단축되면 학교 시설 공사를 완료하지 못한 상태에서 2학기를 시작하게 되므로 생활이 불편하게 될 가능성이 매우 크다.

학교는 학생들이 여유를 갖고 자율적으로 활동에 참여하며 편안한 환경에서 생활할 수 있도록 충분한 시간을 확보해 주어야 한다. 따라서 현재의 여름방학 기간을 유지해야 한다.

(나)

학교 신문에 여름방학 기간 단축을 반대하는 글이 실린 후 학생들 사이에서 찬성과 반대의 다양한 의견들이 오가고 있다. 그 글에서 제시한 근거들을 반박하고자 한다.

첫째, 여름방학 기간을 유지한다고 해서 여름방학의 의미가 실현되는 것은 아니다. 대다수의 학생들은 오히려 학기 중보다 학습 부담이 커져서 여름방학 기간에 여유를 갖고 휴식을 취하지 못한다. 그러므로 2주로 줄여도 문제가 되지 않는다.

둘째, 여름방학 기간을 단축해도 학생들은 원하는 프로그램에 참여할 수 있다. 2학기가 시작된 후에도 개인 체험 학습을 신청하면 원하는 프로그램에 얼마든지 참여할 수 있다.

셋째, 오랜 시일이 필요한 공사는 겨울방학 기간을 활용하고 시급한 공사의 경우 기간을 단축할 수 있는 방안을 모색하면 된다. 불가피하게 학기 중에 공사를 하게 되더라도 불편 없이 진행할 수 있다. 실제로 우리 학교에서 지난 학기 중 특별실 보수 공사를 하였지만 불편 없이 진행되었다.

여름방학 기간을 단축해야 하는 이유는 다음과 같다. 수업 공백이 줄어들어 지난 학기의 수업 내용을 잘 기억할 수 있게 되어서 학습이 연속적으로 이루어질 수 있다. 그리고 겨울방학 시작을 앞당길 수 있어 학년 말의 비효율적인 학사 운영을 피하는 데에도 도움을 준다. 인근 고등학교에서는 이미 여름방학 기간을 단축하여 운영하고 있는데, 학생들의 만족도가 높다고 한다.

학교가 학생들의 여유로운 생활을 보장해 주어야 한다는 주장도 타당한 측면이 있지만, 학교가 해야 할 더 중요한 일은 수업의 연속성 확보와 학사 운영의 효율성 제고라고 생각한다. 따라서 이를 실현하려면 여름방학 기간을 단축해야 한다.

8. <보기>는 (가)를 쓰기 위해 떠올린 생각이다. (가)에 반영된 생각만을 <보기>에서 있는 대로 고른 것은?

—<보 기>—

- ㄱ. 여름방학 기간에 학교 측에서는 무슨 일을 할까?
 ㄴ. 여름방학 기간을 단축했을 때 얻을 수 있는 이점은 무엇 일까?
 ㄷ. 여름방학 기간을 단축했을 때 발생할 수 있는 문제는 무엇일까?
 ㄹ. 여름방학 기간을 유지하자는 주장에 대해 어떤 반론이 제기될 수 있을까?

- ① ㄱ, ㄴ ② ㄱ, ㄷ ③ ㄴ, ㄹ ④ ㄱ, ㄷ, ㄹ ⑤ ㄴ, ㄷ, ㄹ

9. (나)에 사용된 쓰기 전략이 아닌 것은?

- ① 여름방학 기간 단축에 대하여 (가)로 인해 촉발된 반응을 제시하고 글을 쓰는 목적을 밝힌다.
 ② 여름방학의 의미가 현실과 차이가 있다는 점을 들어 (가)의 주장을 비판한다.
 ③ 학생들이 원하는 프로그램에 참여하기 어렵다는 (가)의 주장을 반박하며 이를 뒷받침할 수 있는 근거를 제시한다.
 ④ 학기 중 공사가 불편을 초래한다는 (가)의 주장을 비판하며 이를 뒷받침하는 사례를 제시한다.
 ⑤ 학생들의 여유로운 생활을 보장해야 한다는 (가)의 주장을 일부 수용하고 자신의 의견을 추가하여 절충안을 제시한다.

10. (가)를 쓴 학생이 (나)를 반박하는 글을 쓰려고 한다. [A]를 비판하기 위한 자료 활용 방안으로 가장 적절한 것은? [3점]

- ① 학교 시설 공사로 통행에 불편을 겪었던 학생의 인터뷰를, 학기 중 공사가 불편 없이 진행된다는 주장을 반박하는 근거로 제시해야겠어.
 ② 개인이 신청할 수 있는 체험 학습 일수를 제한하고 있는 학교 규정을, 학기 중에도 체험 학습 참여가 얼마든지 가능하다는 주장을 반박하는 근거로 제시해야겠어.
 ③ 학기 중보다 여름방학 기간에 더 많은 휴식을 취한다는 신문 기사를, 여름방학 기간을 유지할 때 학생들의 만족도가 높다는 주장을 반박하는 근거로 제시해야겠어.
 ④ 여름방학 기간을 단축했지만 학년 말 학사 운영이 비효율적이었던 다른 학교 사례를, 여름방학 기간 단축이 학사 운영과 무관하다는 주장을 반박하는 근거로 제시해야겠어.
 ⑤ 여름방학 기간이 2주, 4주인 두 학교 학생들이 지난 학기의 수업 내용을 기억하는 정도에 차이가 없다는 조사 결과를, 여름방학 기간과 학습 연속성이 관련 있다는 주장을 반박하는 근거로 제시해야겠어.

- [11~12] 다음 글을 읽고 물음에 답하시오.

단어의 의미 관계 중 상하 관계는 의미상 한 단어가 다른 단어를 포함하거나 다른 단어에 포함되는 관계를 말한다. 이때 다른 단어의 의미를 포함하는 단어를 상의어라 하고 다른 단어의 의미에 포함되는 단어를 하의어라 하는데, 상의어일수록 일반적이고 포괄적인 의미를 지니며 하의어일수록 구체적이고 한정적인 의미를 지닌다.

상하 관계에 있는 단어들은 상의어와 하의어가 상대적으로 정해진다. 이를테면 ‘구기’는 ‘스포츠’와의 관계 속에서 하의어가 되지만, ‘축구’와의 관계 속에서는 상의어가 된다. 그런데 ‘구기’의 하의어에는 ‘축구’ 외에 ‘야구’, ‘농구’ 등이 더 있다. 이때 상의어인 ‘구기’에 대해 하의어 ‘축구’, ‘야구’, ‘농구’ 등은 같은 계층에 있어 이들을 상의어 ‘구기’의 공하의어라 하며, 이들 공하의어 사이에는 ㉠ 비양립 관계가 성립한다. 곧 어떤 구기가 ‘축구’이면서 동시에 ‘야구’나 ‘농구’일 수는 없다.

한편 상하 관계에서는 하의어들이 상의어의 의미를 이어받아 상의어를 의미적으로 함의한다. 일례로 어떤 새가 ‘장끼’이면 그 ‘장끼’는 상의어 ‘꿩’의 의미를 이어받으므로 ‘꿩’을 의미적으로 함의하는 것이다. 그러나 어떤 새가 ‘꿩’이라 해서 그것이 꼭 ‘장끼’여야 하는 것은 아니므로, 상의어는 하의어를 의미적으로 함의하지 못한다. 이를 []로 표현하는 의미 자질로 설명하면, 하의어 ‘장끼’는 상의어 ‘꿩’의 의미 자질들을 가지면서 [수컷]이라는 의미 자질을 더 가져, 결국 하의어 ‘장끼’는 상의어 ‘꿩’보다 의미 자질 개수가 많다. 곧 상의어보다 의미 자질이 많은 하의어는 상의어를 의미적으로 함의하는 것이다.

그런데 앞에서 살폈듯이 ‘구기’의 공하의어가 여러 개인 것과 달리, ‘꿩’의 공하의어는 성별로 구분했을 때 ‘장끼’와 ‘까투리’ 둘뿐이다. ‘구기’의 공하의어인 ‘축구’, ‘야구’ 등과 마찬가지로 ‘장끼’, ‘까투리’는 ‘꿩’의 공하의어로서 비양립 관계에 있다. 그러나 ‘장끼’와 ‘까투리’의 경우, ‘장끼’가 아닌 것은 곧 ‘까투리’이고 그 역도 성립한다는 점에서 ㉡ 상보적 반의 관계에 있다. 따라서 한 상의어가 같은 계층의 두 단어만을 공하의어로 포함하면, 그 공하의어들은 상보적 반의 관계에 있다고 할 수 있다.

11. 윗글을 바탕으로 다음 자료를 탐구한 것으로 적절하지 않은 것은?

악기(樂器)[-끼] [명]

[음악] 음악을 연주하는 데 쓰는 기구를 통틀어 이르는 말. 연주법에 따라 일반적으로 현악기, 관악기, 타악기로 나눈다.

타-악기(打樂器)[타:-끼] [명]

[음악] 두드려서 소리를 내는 악기를 통틀어 이르는 말. 팀파니, 실로폰, 북이나 심벌즈 따위이다.

- ① ‘타악기’는 ‘실로폰’의 상의어로서 ‘실로폰’보다 포괄적인 의미를 갖겠군.
 ② ‘북’은 ‘타악기’의 하의어이므로 [두드림]을 의미 자질 중 하나로 갖겠군.

- ③ ‘기구’는 ‘악기’를 의미적으로 함의하고 ‘악기’는 ‘북’을 의미적으로 함의하겠군.
- ④ ‘타악기’와 ‘심벌즈’는 모두 ‘기구’의 하의어이지만, ‘기구’의 공하의어는 아니겠군.
- ⑤ ‘현악기’와 ‘관악기’는 ‘악기’의 공하의어이므로 모두 ‘악기’의 상위어 ‘기구’보다 의미 자질의 개수가 많겠군.

12. 윗글을 바탕으로 할 때 ㉠과 ㉡을 모두 만족시키는 단어 쌍만을 <보기>에서 있는 대로 고른 것은?

<보 기>

㉠ 여름에 고향을 출발한 그가 마침내 ㉡ 북극에 도달했다는 소식에 나는 다급해졌다. 지구의 양극 중 ㉢ 남극에는 내가 먼저 가야 했다. 남극 대륙은 ㉣ 계절이 여름이어도 내 고향의 ㉤ 겨울만큼 바람이 찬다. 남극 대륙에서 나를 위로해 준 것은 썰매를 끄는 ㉥ 개들과 귀여운 몸짓을 하는 ㉦ 펭귄들, 그리고 먹이를 찾아 날아다니는 ㉧ 갈매기들뿐이었다.

- ① ㉡ - ㉢
- ② ㉠ - ㉤, ㉡ - ㉢
- ③ ㉡ - ㉢, ㉤ - ㉦
- ④ ㉠ - ㉣, ㉡ - ㉢, ㉤ - ㉦
- ⑤ ㉠ - ㉤, ㉡ - ㉢, ㉥ - ㉦

13. <보기>를 바탕으로 음운 변동 사례에 대해 이해한 내용으로 적절한 것은?

<보 기>

교체, 탈락, 축약, 첨가의 음운 변동이 일어나는 경우 음운 개수의 변화가 나타나기도 한다.
 먼저 ‘집일[집닐]’은 첨가 및 교체가 일어나 음운의 개수가 늘었다. 그런데 ‘담만[당만]’은 탈락 및 교체가 일어나 음운의 개수가 줄었고, ‘뜻하다[뜨타다]’는 교체 및 축약이 일어나 음운의 개수가 줄었다. 한편 ‘말는[만는]’은 교체가 두 번 일어나 음운의 개수가 변하지 않았다.

- ① ‘흙하교[흐카교]’는 탈락 및 축약이 일어나 음운의 개수가 두 개 줄었군.
- ② ‘저녁연기[저녕년기]’는 첨가 및 교체가 일어나 음운의 개수가 두 개 늘었군.
- ③ ‘부엌문[부영문]’과 ‘뽀는[봉는]’은 교체가 한 번 일어나 음운의 개수가 변하지 않았군.
- ④ ‘엷지[언찌]’와 ‘뭉고[물꼬]’는 교체 및 축약이 일어나 음운의 개수가 각각 한 개 줄었군.
- ⑤ ‘넓네[널레]’와 ‘밝는[방는]’은 탈락 및 교체가 일어나 음운의 개수가 각각 두 개 줄었군.

14. ㉠~㉤의 문장 성분과 문장 구조에 대한 설명으로 적절하지 않은 것은? [3점]

- ㉠ 그녀는 따뜻한 봄이 빨리 오기를 기다린다.
- ㉡ 내가 만난 친구는 마음이 정말 착하다.
- ㉢ 피곤해하던 동생이 엄마가 모르게 잔다.
- ㉣ 그가 시장에서 산 배추는 값이 비싸다.

- ① ㉠과 ㉡은 체언을 수식하는 안긴문장이 있다.
- ② ㉢과 ㉣은 서술어의 기능을 하는 안긴문장이 있다.
- ③ ㉠은 명사절 속에 부사어가 있고, ㉡은 서술절 속에 부사어가 있다.
- ④ ㉠은 주어가 생략된 안긴문장이 있고, ㉢은 목적어가 생략된 안긴문장이 있다.
- ⑤ ㉢은 부사어의 기능을 하는 안긴문장이 있고, ㉣은 관형어의 기능을 하는 안긴문장이 있다.

15. <보기 1>을 참고할 때, <보기 2>의 ㉠~㉣에 들어갈 말로 적절한 것은?

<보기 1>

일반적으로 중세 국어에서는 서술격 조사가 앞에 결합하는 체언의 끝소리에 따라 달리 나타났다.
 먼저 체언의 끝소리가 자음일 때 ‘이’가 나타났다.
 ○ 상네 쓰는 힘 일후미라(일훔+이라) (보통 쓰는 해의 이름이다)
 체언의 끝소리가 모음 ‘이’이거나 반모음 ‘ㅣ’일 때는 아무런 형태가 나타나지 않았다.
 ○ 牛頭는 쇠 머리라(머리+라) (우두는 소의 머리이다)
 그리고 체언의 끝소리가 모음 ‘ㅣ’도, 반모음 ‘ㅣ’도 아닌 모음일 때는 ‘ㅣ’가 나타났다.
 ○ 生佛은 사라 겨신 부테시니라(부터+ㅣ시니라) (생불은 살아 겨신 부처이시다)

<보기 2>

- 齒는 ㉠ (치는 이이다)
- 所는 ㉡ (소는 바이다)
- 樓는 ㉢ (누는 다락이다)

	㉠	㉡	㉢
①	니이라	바이라	다락라
②	니라	배라	다락ㅣ라
③	니이라	바라	다락ㅣ라
④	니라	배라	다라기라
⑤	니ㅣ라	바이라	다라기라

[16~21] 다음 글을 읽고 물음에 답하시오.

유학은 ① 수기치인(修己治人)을 통해 성인(聖人)이 되기 위한 학문으로 성학(聖學)이라고도 불린다. ‘수기’는 사물을 탐구하고 앎을 투철히 하고 뜻을 성실하게 하고 마음을 바르게 하여 자신을 닦는 일이며, ‘치인’은 집안을 바르게 하고 나라를 통치하고 세상을 평화롭게 하는 것을 의미한다. 수기치인을 통해 하늘의 도리인 천도(天道)와 합일되는 경지에 도달한 사람이 바로 ‘성인’이다. 이러한 유학의 이념을 적극 수용했던 율곡 이이는 수기치인의 도리를 밝힌 『성학집요』(1575)를 지어 이 땅에 유학의 이상 사회가 구현되기를 소망했다.

율곡은 수기를 위한 수양론과 치인을 위한 경세론을 전개하는데, 그 바탕은 만물을 ‘이(理)’와 ‘기(氣)’로 설명하는 이기론이다. 존재론의 측면에서 율곡은 ‘이’를 형체도 없고 시간과 공간의 제약 없이 존재하는 만물의 법칙이자 원리로 보고, ‘기’를 시간적인 선후와 공간적인 시작과 끝을 가지면서 끊임없이 변화하며 작동하는 물질적 요소로 본다. ‘이’와 ‘기’는 사물의 구성 요소로서 서로 다른 성질을 갖지만, ‘이’는 현실 세계에서 항상 ‘기’와 더불어 실제로 존재한다. 율곡은 이처럼 서로 구별되면서도 분리됨이 없이 존재하는 ‘이’와 ‘기’의 관계를 이기지묘(理氣之妙)라 표현한다.

수양론의 한 가지 기반으로, 율곡은 이통기국(理通氣局)을 주장한다. 이것은 만물이 하나의 동일한 ‘이’를 공유하지만, 다양한 ‘기’의 성질로 인해 서로 다른 모습으로 나타날 수 있음을 의미한다. 또한 이러한 이통기국론은, 성인과 일반인이 기질의 차이는 있지만 동일한 ‘이’를 갖기 때문에 일반인이라도 기질상의 병폐를 제거하고 탁한 기질을 정화하면 ‘이’의 선한 본성이 회복되어 성인의 경지에 이를 수 있다는 기질 변화론으로 이어진다. 율곡은 흐트러진 마음을 거두어들이는 거경(居敬), 경전을 읽고 공부하여 시비를 분별하는 궁리(窮理), 그리고 몸과 마음을 다스려 사욕을 극복하는 역행(力行)을 기질 변화를 위한 중요한 수양 방법으로 제시한다. 인간에게 내재된 천도를 실현하려는 율곡의 수양론은 사회의 폐단을 제거하여 천도를 실현하려는 경세론으로 이어진다.

대사상가인 동시에 탁월한 경세가였던 율곡은 많은 논설에서 법제 개혁론을 펼쳤는데, 이는 「만언봉사」(1574)에서 잘 나타난다. 선조는 “‘이’는 빈틈없는 완전함이 있고, ‘기’는 변화하는 움직임이 있다.”라고 말하면서 근래 하늘과 땅에서 일어난 재앙으로부터 깨우쳐야 할 도리를 신하들에게 물었고, 율곡이 그에 대한 답변을 올린 것이 「만언봉사」이다. 여기서 율곡은 “때에 따라 변할 수 있는 것은 법제이며, 시대를 막론하고 변할 수 없는 것이 왕도요, 어진 정치요, 삼강이요, 오류입니다.”라고 말하면서 법제 개혁의 필요성을 주장한다. 곧, ‘이’라 할 수 있는 왕도나 오류를 고치려 하는 것이 아니라, 그것을 구현할 수 있도록 법제를 개혁하여야 한다는 것이다.

조선에서 법전의 기본적인 원천은 ‘수교(受教)’이다. 어떤 사건이 매우 중대하다고 여겨지면 국왕은 조정의 회의를 열고 처리 지침을 만들어 사건을 해결한다. 이 지침이 앞으로도 같은 종류의 사건을 해결하는 데 적합하겠다고 판단되면, 국왕의

하명 형식을 갖는 법령으로 만들어지는데, 이를 수교라 한다. 그리고 이후의 시행 과정에서 폐단이 없고 유용하다고 확인된 수교들은 다시 다듬어지고 정리되어 ‘록(錄)’이라는 이름이 붙은 법전에 실린다. 여기에 수록된 규정들 가운데에 지속적인 적용을 거치면서 영구히 시행할 만한 것이라 판정된 것은 마침내 ‘대전(大典)’이라는 법전에 오르게 된다.

성종 때에 확정된 《경국대전》(1485)은 이 과정을 거친 규정들을 체계적으로 집대성한 통일 법전이다. 꾸준한 정령을 거쳐 ‘대전’에 오른 이 규정들은 ‘양법미의(良法美意)’라 하였다. 백성들에게 항구히 시행할 만한 아름다운 규범이라는 의미이다. 실제로 이 《경국대전》은 조선 왕조가 끝날 때까지 국가 기본 법전의 역할을 수행해 왔고, 그 안에 실린 규정들은 개정되지 않았다. 선왕들이 심혈을 기울여 만들고 오랜 시행으로 검증하여 영원토록 시행할 것으로 판정된 규범은 ‘조종성헌(祖宗成憲)’이라 불렀고, 이는 함부로 고칠 수 없다고 생각되었다. 왕도에 근접하였다고 여긴 것이다. ‘대전’에 실린 규정은 조종성헌으로 받아들여졌고, 따라서 국왕이라 해도 그것을 어길 수 없었다.

율곡의 법제 개혁론은 조종성헌을 변혁하자는 것이 아니다. 그는 성종을 이은 연산군 때 제정된 조세 법령이 여전히 백성의 삶을 피폐하게 하는데도 고쳐지지 않는 실정을 지적하는 등 폐단이 있는 여러 법령들을 거론한다. 이런 법령들은 고수할 것이 아니라 바꾸어야만 한다고 역설한다. 그래야 오히려 조종성헌이 회복된다는 것이다. 결국 조종성헌에 해당하지 않는 부당한 법령을 오래된 선왕의 법이라며 고칠 수 없다고 고집하는 권세가들에 대하여, 그런 법령은 변하지 않아야 할 ‘이’의 영역에 속하는 것이 아니라는 이론적인 공박을 펼친 것이다. 자신의 이기론을 바탕으로 더 나은 세상을 이루려 했던 율곡 이이의 노력은 수기치인의 실천이라 할 만하다.

16. 윗글의 내용과 일치하지 않는 것은?

- ① 성학은 하늘의 도리와 합일된 사람이 되기 위한 학문이다.
- ② 『성학집요』에는 유학의 이념이 조선에서 실현되기를 바라는 마음이 담겨 있다.
- ③ ‘수교’는 특정한 사안을 해결하는 과정을 거쳐 제정된다.
- ④ ‘대전’에 오르는 규정은 지속적으로 시행되면서 폐단이 없었다는 요건을 갖추어야 한다.
- ⑤ 《경국대전》은 확정된 이후에도 시대에 맞게 규정이 개정되면서 기본 법전으로서의 지위를 유지하였다.

17. ‘율곡’의 관점에서 ‘이’와 ‘기’에 대해 설명한 것으로 적절하지 않은 것은?

- ① 천재지변은 ‘기’의 현상으로서 여기에도 ‘이’가 더불어 존재한다.
- ② ‘기’는 만물에 내재된 법칙이라는 점에서, 시공을 초월하는 ‘이’와 대비된다.
- ③ 법제는 ‘이’에 속하지 않지만 ‘이’를 드러낼 수 있도록 다듬어져야 할 대상이다.
- ④ 탁한 기질을 깨끗하게 변화시켜 ‘이’라 할 수 있는 선한 본성이 드러나게 할 수 있다.
- ⑤ 모든 사물들은 동일한 ‘이’를 갖지만 서로 다른 ‘기’로 말미암아 다양한 모습으로 나타난다.

18. ㉠에 관한 이해로 가장 적절한 것은?

- ① ‘수기’와 ‘치인’은 각각 ‘이’와 ‘기’의 정화를 통해 ‘성인’이 됨을 목표로 한다.
- ② ‘이기지묘’는 ‘수기’와 ‘치인’의 상호 대립적이고 분리 가능한 특징을 설명해 준다.
- ③ ‘수기’를 위한 수양론과 ‘치인’을 위한 경세론은 모두 천도의 실현을 목적으로 한다.
- ④ ‘이통기국’은 ‘수기’와 ‘치인’을 통해 ‘성인’이 지닌 기질적 병폐의 극복이 가능함을 말해 준다.
- ⑤ ‘수기’와 ‘치인’을 위한 기질 변화 방법으로는 독서와 공부를 통해 시비를 분별하는 ‘역행’이 있다.

19. 윗글의 ‘율곡’과 <보기>의 ‘플라톤’의 견해를 비교하여 이해한 것으로 가장 적절한 것은?

—<보 기>—

플라톤은 물질적이고 가변적인 사물들이 존재하는 현실 세계와 비물질적이고 불변적이고 완벽한 이데아들이 존재하는 이상 세계를 구분한다. 이데아는 물질로부터 떨어져 있고 또한 시간과 공간의 제약도 받지 않지만, 마음속의 추상적 개념이 아니라 실제로 존재하는 것이다. 이상 세계에서 영혼으로 존재하면서 이데아를 직접 접했던 인간은, 태어나기 위해 이 땅에 내려오는 과정에서 그에 대한 모든 기억을 상실한다. 물질의 한계로 인해 이데아의 완벽함이 현실 세계에서 똑같이 구현되지는 않지만, 그래도 이데아를 가장 잘 기억하는 사람이 통치자가 되어 그것을 이 땅에서 구현해 내려 한다면 그만큼 좋은 국가를 만들게 될 것이다. 이 통치자가 바로 플라톤이 말하는 ‘철학자 왕’이다.

- ① 율곡의 ‘이’는 플라톤의 ‘이데아’와 달리 물질과 분리됨이 없이 존재한다.
- ② 율곡의 ‘이’는 플라톤의 ‘이데아’와 달리 시간과 공간의 제약을 받지 않는다.
- ③ 율곡의 ‘성인’은 플라톤의 ‘철학자 왕’과 달리 수양보다는 기억에 의존하여 통치한다.

- ④ 율곡의 ‘이’는 플라톤의 ‘이데아’와 마찬가지로 마음속에 존재하는 추상적 개념이다.
- ⑤ 율곡이 생각하는 이상 사회는 플라톤의 이상 세계와 마찬가지로 현실에서 완전하게 실현될 수 있다.

20. 윗글에 나타난 ‘율곡’의 법제 개혁론에 대한 설명으로 적절하지 않은 것은?

- ① 이기론을 바탕으로 한 경세론의 실천으로서 법제 개혁을 주장한다.
- ② ‘이’와 ‘기’에 대해 잘못된 견해를 제시하는 국왕에게 선왕의 법을 개혁할 것을 건의한다.
- ③ 조종성헌 존중의 전통을 악용하는 이들에 의해 법제 개혁이 가로막히는 경향을 비판한다.
- ④ 삼강과 같은 불변적 가치를 거론하는 까닭은 결국 법제 개혁의 방향을 제시하기 위한 것이다.
- ⑤ <경국대전>이 확정된 이후 연산군 때 제정된 악법들은 개혁 대상이 되어야 한다고 본다.

21. 윗글을 바탕으로 <보기>의 ‘숙종’을 이해한 반응으로 가장 적절한 것은? [3점]

—<보 기>—

숙종 25년(1699) 회양부사 갑은 자신이 행차하는데 무례했다는 이유로 선비 을을 잡아 곤장을 쳐서 죽게 하였다. 이 사건에 대해 숙종은 사형에 해당하는 죄라고 보았으나, 대신들은 형벌을 집행하다가 일어난 일이니 사형에 해당하지는 않는다는 의견을 올렸다. 이에 숙종은 꾸짖었다. “<경국대전>은 역대 선왕들께서 만들어 한결같이 시행해 온 성스러운 규범이다. 결코 멋대로 적용해서는 아니 된다. 국왕에게 법을 잘못 적용하라고 하는가? 갑이 살아서 나가게 되면 무법의 나라가 된다.”

여기서 숙종과 대신들은 아래의 규정들 가운데 어느 규정을 적용할지에 대하여 의견 대립을 보이고 있다.

- (가) <경국대전> “<대명률>을 형법으로 적용한다.”
- (나) <경국대전> “관리가 형벌 집행을 남용하여 죽음에 이르게 한 경우에는 곤장 100대에 처하고 영구히 관리로 임용하지 않는다.”
- (다) <대명률> “사람을 죽인 자는 사형에 처한다.”

- ① 숙종은 갑의 행위에 (다)를 적용하는 것이 조종성헌을 존중하는 것이라고 보고 있군.
- ② 숙종은 완성된 지 200년이 넘었다는 이유로 <경국대전>의 규정을 적용하지 않으려 하는군.
- ③ 숙종이 <대명률>의 규정인 (다)를 적용하려는 것은 ‘대전’의 규정을 따르지 않는 태도라 해야겠군.
- ④ 숙종이 (나)의 적용을 찬성하지 않는 이유는 (나)가 양법미의가 될 수 없다고 생각하기 때문이군.
- ⑤ 숙종은 선왕의 법을 적용하는 대신들의 방식에는 불만이지만 갑의 행위가 정당한 형벌 집행이라고 보는 데는 동의하는군.

[22~25] 다음 글을 읽고 물음에 답하시오.

통화 정책은 중앙은행이 물가 안정과 같은 경제적 목적의 달성을 위해 이자율이나 통화량을 조절하는 것이다. 대표적인 통화 정책 수단인 ‘공개 시장 운영’은 중앙은행이 민간 금융기관을 상대로 채권을 매매해 금융 시장의 이자율을 정책적으로 결정한 기준 금리 수준으로 접근시키는 것이다. 중앙은행이 채권을 매수하면 이자율은 하락하고, 채권을 매도하면 이자율은 상승한다. 이자율이 하락하면 소비와 투자가 확대되어 경기가 활성화되고 물가 상승률이 오르며, 이자율이 상승하면 경기가 위축되고 물가 상승률이 떨어진다. 이와 같이 공개 시장 운영의 영향은 경제 전반에 ㉠ 파급된다.

중앙은행의 통화 정책이 의도한 효과를 얻기 위한 요건 중에는 ‘선제성’과 ‘정책 신뢰성’이 있다. 먼저 통화 정책이 선제적이라는 것은 중앙은행이 경제 변동을 예측해 이에 미리 대처한다는 것이다. 기준 금리를 결정하고 공개 시장 운영을 실시하여 그 효과가 실제로 나타날 때까지는 시차가 발생하는데 이를 ‘정책 외부 시차’라 하며, 이 때문에 선제성이 문제가 된다. 예를 들어 중앙은행이 경기 침체 국면에 들어서야 비로소 기준 금리를 인하한다면, 정책 외부 시차로 인해 경제가 스스로 침체 국면을 벗어난 다음에야 정책 효과가 ㉡ 발현될 수도 있다. 이 경우 경기 과열과 같은 부작용이 ㉢ 수반될 수 있다. 따라서 중앙은행은 통화 정책을 선제적으로 운용하는 것이 바람직하다.

또한 통화 정책은 민간의 신뢰가 없이는 성공을 거둘 수 없다. 따라서 중앙은행은 정책 신뢰성이 손상되지 않게 ㉣ 유의해야 한다. 그런데 어떻게 통화 정책이 민간의 신뢰를 얻을 수 있는지에 대해서는 견해 차이가 있다. 경제학자 프리드먼은 중앙은행이 특정한 정책 목표나 운용 방식을 ‘준칙’으로 삼아 민간에 약속하고 어떤 상황에서도 이를 지키는 ㉤ ‘준칙주의’를 주장한다. 가령 중앙은행이 물가 상승률 목표치를 민간에 약속했다고 하자. 민간이 이 약속을 신뢰하면 물가 불안 심리가 진정된다. 그런데 물가가 일단 안정되고 나면 중앙은행으로서 이제 경기를 ㉥ 부양하는 것도 고려해 볼 수 있다. 문제는 민간이 이 비일관성을 인지하면 중앙은행에 대한 신뢰가 훼손된다는 점이다. 준칙주의자들은 이런 경우에 중앙은행이 애초의 약속을 일관되게 지키는 편이 바람직하다고 주장한다.

그러나 민간이 사후적인 결과만으로는 중앙은행이 준칙을 지키려 했는지 판단하기 어렵고, 중앙은행에 준칙을 지킬 것을 강제할 수 없는 것도 사실이다. 준칙주의와 대비되는 ㉦ ‘재량주의’에서는 경제 여건 변화에 따른 신축적인 정책 대응을 지지하며 준칙주의의 엄격한 실천은 현실적으로 어렵다고 본다. 아울러 준칙주의가 최선인지에 대해서도 물음을 던진다. 예상보다 큰 경제 변동이 있으면 사전에 정해 둔 준칙이 장애물이 될 수 있기 때문이다. 정책 신뢰성은 중요하지만, 이를 위해 중앙은행이 반드시 준칙에 얽매일 필요는 없다는 것이다.

22. 윗글에서 사용한 설명 방식에 해당하지 않는 것은?

- ① 통화 정책의 목적을 유형별로 나누어 제시하고 있다.
- ② 통화 정책에서 선제적 대응의 필요성을 예를 들어 설명하고 있다.
- ③ 공개 시장 운영이 경제 전반에 영향을 미치는 과정을 인과적으로 설명하고 있다.
- ④ 관련된 주요 용어의 정의를 바탕으로 통화 정책의 대표적인 수단을 설명하고 있다.
- ⑤ 통화 정책의 신뢰성 확보를 위해 준칙을 지켜야 하는지에 대한 두 견해의 차이를 드러내고 있다.

23. 윗글을 바탕으로 <보기>를 이해할 때 ‘경제학자 병’이 제안한 내용으로 가장 적절한 것은? [3점]

<보 기>

어떤 가상의 경제에서 2000년 1월 1일부터 9월 30일까지 3개 분기 동안 중앙은행의 기준 금리가 4%로 유지되는 가운데 다양한 물가 변동 요인의 영향으로 물가 상승률은 아래 표와 같이 나타났다. 단, 각 분기의 물가 변동 요인은 서로 관련이 없다고 한다.

기간	1/1~3/31	4/1~6/30	7/1~9/30
	1분기	2분기	3분기
물가 상승률	2%	3%	3%

경제학자 병은 1월 1일에 위 표의 내용을 예측할 수 있었고 국민들의 생활 안정을 위해 물가 상승률을 매 분기 2%로 유지해야 한다고 주장하였다. 이를 위해 다음 사항을 고려한 선제적 통화 정책을 제안했으나 받아들여지지 않았다.

[경제학자 병의 고려 사항]

기준 금리가 4%로부터 1.5%p*만큼 변하면 물가 상승률은 위 표의 각 분기 값을 기준으로 1%p만큼 달라지며, 기준 금리 조정과 공개 시장 운영은 1월 1일과 4월 1일에 수행된다. 정책 외부 시차는 1개 분기이며 기준 금리 조정에 따른 물가 상승률 변동 효과는 1개 분기 동안 지속된다.

*%p는 퍼센트 간의 차이를 말한다. 예를 들어 1%에서 2%로 변화하면 이는 1%p 상승한 것이다.

- ① 중앙은행은 기준 금리를 1월 1일에 2.5%로 인하하고 4월 1일에도 이를 2.5%로 유지해야 한다.
- ② 중앙은행은 기준 금리를 1월 1일에 2.5%로 인하하고 4월 1일에는 이를 4%로 인상해야 한다.
- ③ 중앙은행은 기준 금리를 1월 1일에 4%로 유지하고 4월 1일에는 이를 5.5%로 인상해야 한다.
- ④ 중앙은행은 기준 금리를 1월 1일에 5.5%로 인상하고 4월 1일에는 이를 4%로 인하해야 한다.
- ⑤ 중앙은행은 기준 금리를 1월 1일에 5.5%로 인상하고 4월 1일에도 이를 5.5%로 유지해야 한다.

24. 윗글의 ㉠과 ㉡에 대한 설명으로 가장 적절한 것은?

- ① ㉠에서는 중앙은행이 정책 운용에 관한 준칙을 지키느라 경제 변동에 신속적인 대응을 못해도 이를 바람직하다고 본다.
- ② ㉡에서는 중앙은행이 스스로 정한 준칙을 지키는 것은 얼마든지 가능하다고 본다.
- ③ ㉠에서는 ㉡과 달리, 정책 운용에 관한 준칙을 지키지 않아도 민간의 신뢰를 확보할 수 있다고 본다.
- ④ ㉡에서는 ㉠과 달리, 통화 정책에서 민간의 신뢰 확보를 중요하게 여기지 않는다.
- ⑤ ㉡에서는 ㉠과 달리, 경제 상황 변화에 대한 통화 정책의 탄력적 대응이 효과적이지 않다고 본다.

25. ㉠~㉡의 문맥적 의미를 활용하여 만든 문장으로 적절하지 않은 것은?

- ① ㉠: 그의 노력으로 소비자 운동이 전국적으로 파급되었다.
- ② ㉡: 의병 활동은 민중의 애국 애족 의식이 발현한 것이다.
- ③ ㉢: 이 질병은 구토와 두통 증상을 수반하는 경우가 많다.
- ④ ㉣: 기온과 습도가 높은 요즘 건강관리에 유의해야 한다.
- ⑤ ㉤: 장남인 그가 늙으신 부모와 어린 동생들을 부양하고 있다.

[26~29] 다음 글을 읽고 물음에 답하시오.

(가)

문학적 시간은 작가의 체험이나 의식에 따라 자연적 시간을 의도적으로 재구성하여 미적 효과를 드러낸다. 삶의 과정과 시간의 흐름을 담은 사건은 주로 과거형으로, 대상의 특징을 감각적으로 형상화하는 이미지는 주로 현재형으로 표현한다.

하지만 과거형과 현재형의 적용은 작품 내적 상황에 따라 달라질 수 있다. 과거의 사건이나 동작의 변화를 실감나게 드러내기 위해 현재형으로 표현하기도 하고, 이미지 묘사를 시간의 흐름이 드러나도록 과거형으로 표현하기도 한다.

[A] 특히 서정시는 현재의 순간에 과거의 경험들이 공존해 있다는 점에서 이러한 시간의 모호성이 두드러진다. 즉 서정시는 과거와 현재를 분리하지 않고 시적 현재로 통합하는 시간의 의도적 변형을 드러내는 것이다.

(나)

하늘로 날을 듯이 길게 뽑은 부연* 끝 풍경이 운다
 처마 끝 곱게 늘어난 주렴에 반월(半月)이 숨어
 아른아른 봄밤이 ㉠ 두견이 소리처럼 깊어 가는 밤
 ㉡ 곱아라 고아라 진정 아름다운지고
 파르란 구슬빛 바탕에 자줏빛 호장*을 받친 호장저고리
 호장저고리 하얀 동정이 환하니 밝도소이다
 살살이 퍼져나린 곤은 선이 스스로 돌아 곡선을 이루는 곳
 열두 폭 기인 치마가 사르르 물결을 친다
 초마* 끝에 곱게 감춘 운혜(雲鞋) 당혜(唐鞋)
 ㉢ 발자취 소리도 없이 대청을 건너 살며시 문을 열고
 그대는 어느 나라의 고전(古典)을 말하는 한 마리 호접(蝴蝶)

호접인 양 사뭇이 춤을 추라 아미(蛾眉)를 숙이고……
 나는 ㉡ 이 밤에 옛날에 살아 눈 감고 거문곶줄 골라 보리니
 ㉠ 가는 버들인 양 가락에 맞추어 흰 손을 흔들어서이다
 - 조지훈, 「고풍 의상」 -

(다)

어머님,
 제 예닐곱 살 적 겨울은
 목조 적산 가옥 이층 다다미방의
 벌거숭이 유리창 깨질 듯 울어 대던 외풍 탓으로
 한없이 추웠지요, 밤마다 나는 벌벌 떨면서
 아버지 가랭이 사이로 시린 발을 밀어 넣고
 그 가슴팍에 벌레처럼 파고들어 얼굴을 묻은 채
 겨우 잠이 들곤 했었지요.

[B] 요즈음도 추운 밤이면
 곁에서 잠든 아이들 이불깃을 덮어 주며
 늘 그런 추억으로 마음이 아프고,
 나를 품어 주던 그 가슴이 이제는 한 줌 뺏가루로 삭아
 붉은 흙에 자취 없이 뒤섞여 있음을 생각하면
 옛날처럼 나는 다시 아버지 곁에 눕고 싶습니다.

그런데 어머님,
 오늘은 영하(零下)의 한강교를 지나면서 문득
 나를 품에 안고 추위를 막아 주던
 예닐곱 살 적 그 겨울밤의 아버지가
 이승의 물로 화신(化身)해 있음을 보았습니다.
 품 안에 부드럽고 여린 물살은 무사히 흘러
 바다로 가라고,
 팡 팡 얼어붙은 잔등으로 흑한을 막으며
 하얗게 얼음으로 엮드려 있던 아버지,
 아버지, 아버지……
 - 이수익, 「결빙(結氷)의 아버지」 -

* 부연(附椽): 긴 서까래 끝에 덧엮는 네모지고 짧은 서까래.
 * 호장: 회장(回裝). 여자 저고리를 색깔 있는 형걸로 꾸민 것.
 * 초마: '치마'의 방언.

26. (가)를 바탕으로 (나)의 ㉠~㉣을 이해한 내용으로 가장 적절한 것은?

- ① ㉠은 자연적 시간이 작가의 의식에 의해 문학적으로 재구성된 경우에 해당한다.
- ② ㉡은 과거형과 현재형의 적용이 작품 내적 상황에 따라 달라진 경우에 해당한다.
- ③ ㉢은 서정시에서 동작의 변화를 현재형으로 묘사하지 않은 경우에 해당한다.
- ④ ㉣은 과거와 현재를 통합적으로 인식함으로써 시간의 정확성을 드러낸 경우에 해당한다.
- ⑤ ㉣은 시간의 흐름이 드러나도록 과거형을 사용한 경우에 해당한다.

27. [A]를 중심으로 (다)를 이해할 때 적절하지 않은 것은? [3점]

- ① 화자가 ‘아버지’와 겪었던 유년 시절을 ‘어머님’에게 들려주는 시상 전개 방식으로 과거와 현재의 시간을 이어 준다.
- ② ‘목조 적산 가옥 이층 다다미방’이라는 현재 위치에서 화자가 과거의 이야기를 전해 주는 방식으로 시적 현재의 의미를 생성해 낸다.
- ③ ‘옛날처럼 나는’에서 현재의 순간에 과거의 경험들이 공존해 있는 시적 상황을 설정하고 있다.
- ④ ‘예닐곱 살 적 그 겨울밤’을 ‘영하의 한강교를 지나면서’ 떠올리는 데서 과거와 현재의 통합이 드러난다.
- ⑤ ‘그 겨울밤의 아버지’가 ‘이승의 물로 화신’했다고 표현함으로써 과거와 현재를 분리하지 않는 시간의 모호성을 드러낸다.

28. (나)의 표현상 특징에 대한 설명으로 적절하지 않은 것은?

- ① 의도적으로 변형한 시어를 통하여 리듬감에 변화를 주고 있다.
- ② 전통적인 소재와 예스러운 말투로 고전적 분위기를 조성하고 있다.
- ③ 시적 상황에 등장하는 인물의 행위를 자연물에 빗대어 표현하고 있다.
- ④ 색채어를 활용하여 시적 대상의 아름다움을 감각적으로 형상화하고 있다.
- ⑤ 말줄임표를 사용하여 시적 대상의 정적인 상태와 동적인 상태가 충돌하는 상황을 표현하고 있다.

29. [B]를 중심으로 (다)를 감상한 것으로 적절하지 않은 것은?

- ① ‘곁에서 잠든 아이들 이불깃을 덮어 주’는 모습이 ‘나를 품어 안고 추위를 막아 주던’ 모습과 호응하여, 자식을 걱정하는 아버지의 마음이 시적 화자에게로 이어짐을 보여 주는군.
- ② ‘늘 그런 추억으로 마음이 아프’다는 것으로 미루어 볼 때, ‘아버지, 아버지……’에서 아버지의 부재에 대한 시적 화자의 애뜻함을 여운으로 남기고 있음을 알 수 있군.
- ③ ‘한 줌 뺏가루’의 이미지와 ‘하얗게 얼음으로 엮드려 있’는 강의 이미지를 연관시켜, 아버지의 모습을 감각적으로 표현하고 있군.
- ④ ‘나를 품어 주던 그 가슴’과 ‘팡 팡 얼어붙은 잔등’의 대비를 통하여, 내면의 의도와 반대되는 행동을 보여 주셨던 아버지의 태도를 강조하고 있군.
- ⑤ ‘다시 아버지 곁에 눕고 싶’은 현재와 ‘아버지 가랭이 사이로 시린 발을 밀어 넣’었던 과거를 연결하여, 아버지에 대한 그리움을 담아내고 있군.

[30~34] 다음 글을 읽고 물음에 답하시오.

DNS(도메인 네임 시스템) 스푸핑은 인터넷 사용자가 어떤 사이트에 접속하려 할 때 사용자를 위조 사이트로 접속시키는 행위를 말한다. 이는 도메인 네임을 IP 주소로 변환해 주는 과정에서 이루어진다.

인터넷에 연결된 컴퓨터들이 서로를 식별하고 통신하기 위해서 각 컴퓨터들은 IP(인터넷 프로토콜)에 따라 ㉠ 만들어지는 고유 IP 주소를 가져야 한다. 프로토콜은 컴퓨터들이 연결되어 서로 데이터를 주고받기 위해 사용하는 통신 규약으로 소프트웨어나 하드웨어로 구현된다. 현재 주로 사용하는 IP 주소는 ‘***.126.63.1’처럼 점으로 구분된 4개의 필드에 숫자를 사용하여 ㉡ 나타낸다. 이 주소를 중복 지정하거나 임의로 지정해서는 안 되고 공인 IP 주소를 부여받아야 한다.

공인 IP 주소에는 동일한 번호를 지속적으로 사용하는 고정 IP 주소와 번호가 변경되기도 하는 유동 IP 주소가 있다. 유동 IP 주소는 DHCP라는 프로토콜에 의해 부여된다. DHCP는 IP 주소가 필요한 컴퓨터의 요청을 받아 주소를 할당해 주고, 컴퓨터가 IP 주소를 사용하지 않으면 주소를 반환받아 다른 컴퓨터가 그 주소를 사용할 수 있도록 해 준다. 한편, 인터넷에 직접 접속은 안 되고 내부 네트워크에서만 서로를 식별할 수 있는 사설 IP 주소도 있다.

인터넷은 공인 IP 주소를 기반으로 동작하지만 우리가 인터넷을 사용할 때는 IP 주소 대신 사용하기 쉽게 ‘www.***.***’ 등과 같이 문자로 ㉢ 이루어진 도메인 네임을 이용한다. 따라서 도메인 네임을 IP 주소로 변환해 주는 DNS가 필요하며 DNS를 운영하는 장치를 네임서버라고 한다. 컴퓨터에는 네임서버의 IP 주소가 기록되어 있어야 하는데, 유동 IP 주소를 할당받는 컴퓨터에는 IP 주소를 받을 때 네임서버의 IP 주소가 자동으로 기록되지만, 고정 IP 주소를 사용하는 컴퓨터에는 사용자가 네임서버의 IP 주소를 직접 기록해 놓아야 한다. 인터넷 통신사는 가입자들이 공동으로 사용할 수 있는 네임서버를 운영하고 있다.

㉣ 사용자가 어떤 사이트에 정상적으로 접속하는 과정을 살펴보자. 웹 사이트에 접속하려고 하는 컴퓨터를 클라이언트라 한다. 사용자가 방문하고자 하는 사이트의 도메인 네임을 주소창에 직접 입력하거나 포털 사이트에서 그 사이트를 검색해 클릭하면 클라이언트는 기록되어 있는 네임서버에 도메인 네임에 해당하는 IP 주소를 물어보는 질의 패킷을 보낸다. 네임서버는 해당 IP 주소가 자신의 목록에 있으면 클라이언트에 이 IP 주소를 알려 주는 응답 패킷을 보낸다. 응답 패킷에는 어느 질의 패킷에 대한 응답인지가 적혀 있다. 만일 해당 IP 주소가 목록에 없으면 네임서버는 다른 네임서버의 IP 주소를 알려 주는 응답 패킷을 보내고, 클라이언트는 다시 그 네임서버에 질의 패킷을 보내는 단계로 돌아가 같은 과정을 반복한다. 클라이언트는 이렇게 ㉤ 알아낸 IP 주소로 사이트를 찾아간다. 네임서버와 클라이언트는 UDP라는 프로토콜에 ㉥ 맞추어 패킷을 주고받는다. UDP는 패킷의 빠른 전송 속도를 확보하기 위해 상대방에게 패킷을 보내기만 할 뿐 도착 여부는 확인하지 않으며, 특정 질의 패킷에 대해 처음 도착한 응답 패킷을 신뢰하고 다음에 도착한 패킷은 확인하지 않고 버린다. DNS 스푸핑은 UDP의 이런 허점들을 이용한다.

㉔ DNS 스푸핑이 이루어지는 과정을 알아보자. 악성 코드에 감염되어 DNS 스푸핑을 행하는 컴퓨터를 공격자라 한다. 클라이언트가 네임서버에 특정 IP 주소를 묻는 질의 패킷을 보낼 때, 공격자에도 패킷이 전달되고 공격자는 위조 사이트의 IP 주소가 적힌 응답 패킷을 클라이언트에 보낸다. 공격자가 보낸 응답 패킷이 네임서버가 보낸 응답 패킷보다 클라이언트에 먼저 도착하고 클라이언트는 공격자가 보낸 응답 패킷을 옳은 패킷으로 인식하여 위조 사이트로 연결된다.

30. 윗글의 ‘프로토콜’에 대한 설명으로 적절하지 않은 것은?

- ① 컴퓨터 사이의 통신을 위한 규약으로서 저마다 정해진 기능이 있다.
- ② IP에 따르면 현재 주로 사용하는 IP 주소는 4개의 필드에 적힌 숫자로 구성된다.
- ③ DHCP를 이용하는 컴퓨터는 IP 주소를 요청해야 IP 주소를 부여받을 수 있다.
- ④ DHCP를 이용하는 컴퓨터에는 네임서버의 IP 주소를 사용자가 기록해야 한다.
- ⑤ UDP는 패킷 전송 속도를 높이기 위해 패킷이 목적지에 제대로 도착했는지 확인하지 않는다.

31. <보기>는 ㉔ 또는 ㉕에서 이루어지는 클라이언트의 동작을 나타낸 것이다. 이에 대한 이해로 적절한 것은? [3점]

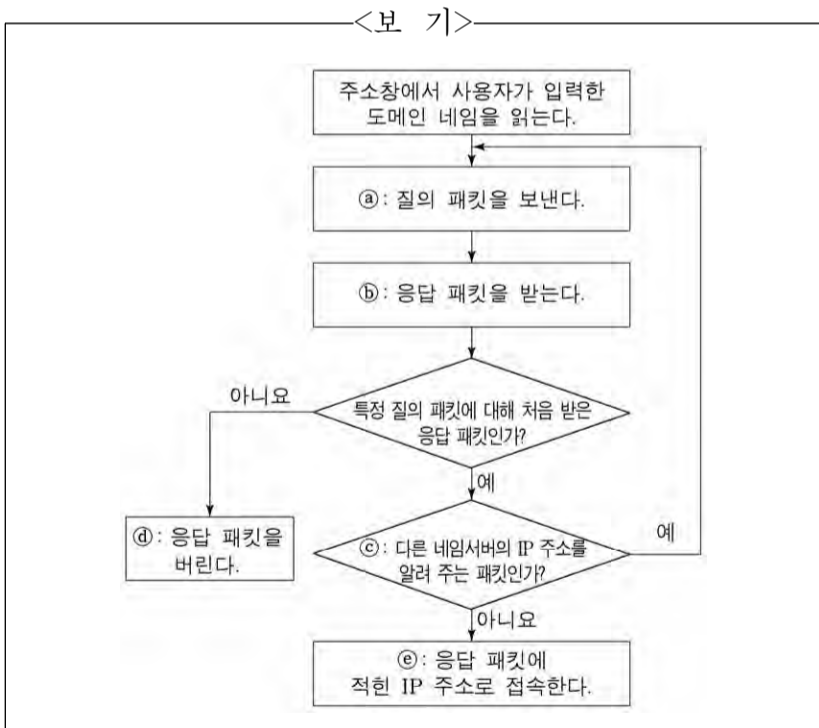

- ① ㉔: ㉔가 두 번 동작했다면, 두 질의 내용이 동일하고 패킷을 받는 수신 측도 동일하다.
- ② ㉔: ㉕가 두 번 동작했다면, 두 응답 내용이 서로 다르고 패킷을 보낸 송신 측도 동일하다.
- ③ ㉔: ㉖는 ㉔에서 질의한 도메인 네임에 해당하는 IP 주소를 네임서버가 찾았는지 여부를 확인하는 절차이다.
- ④ ㉕: ㉔의 응답 패킷에는 공격자가 보내 온 IP 주소가 포함되어 있다.
- ⑤ ㉕: ㉖의 IP 주소는 ㉔에서 질의한 도메인 네임에 해당하는 IP 주소이다.

32. 윗글을 바탕으로 알 수 있는 것은?

- ① DNS는 도메인 네임을 사실 IP 주소로 변환한다.
- ② 동일한 내부 네트워크에 연결된 컴퓨터들의 사실 IP 주소는 서로 달라야 한다.
- ③ 유동 IP 주소 방식의 컴퓨터들에는 동시에 동일한 공인 IP 주소를 할당할 수 있다.
- ④ 고정 IP 주소 방식의 컴퓨터들에는 동시에 동일한 공인 IP 주소를 부여할 수 있다.
- ⑤ IP 주소가 서로 다른 컴퓨터들은 각각에 기록되어 있는 네임서버의 IP 주소도 서로 달라야 한다.

33. 윗글과 <보기>를 참고할 때, DNS 스푸핑을 피하기 위한 방법으로 적절한 것은?

<보 기>

DNS가 고안되기 전에는 특정 컴퓨터의 사용자가 ‘hosts’라는 파일에 모든 도메인 네임과 그에 해당하는 IP 주소를 적어 놓았고, 클라이언트들은 이 파일을 복사하여 사용하였다. 네임서버를 사용하는 현재에도 여전히 클라이언트는 질의 패킷을 보내기 전에 hosts 파일의 내용을 확인한다. 클라이언트가 이 파일에서 원하는 도메인 네임의 IP 주소를 찾으면 그 주소로 바로 접속하고, IP 주소를 찾지 못했을 때 클라이언트는 네임서버에 질의 패킷을 보낸다.

- ① 클라이언트에서 사용자가 hosts 파일을 찾아 삭제하면 되겠군.
- ② 클라이언트의 IP 주소를 사용자가 클라이언트의 hosts 파일에 적어 놓으면 되겠군.
- ③ 클라이언트에 hosts 파일이 없더라도 사용자가 주소창에 도메인 네임만 입력하면 되겠군.
- ④ 네임서버의 도메인 네임과 IP 주소를 사용자가 클라이언트의 hosts 파일에 적어 놓으면 되겠군.
- ⑤ 접속하려는 사이트의 도메인 네임과 IP 주소를 사용자가 클라이언트의 hosts 파일에 적어 놓으면 되겠군.

34. 문맥상 ㉑~㉔과 바꿔 쓰기에 가장 적절한 것은?

- ① ㉑: 제조(製造)되는
- ② ㉒: 표시(標示)한다
- ③ ㉓: 발생(發生)된
- ④ ㉔: 인정(認定)한
- ⑤ ㉕: 비교(比較)해

[35~38] 다음 글을 읽고 물음에 답하시오.

“이곳은 서방 세계(西方世界)라, 속객이 어찌 오시니잇가?”
 성의가 공손히 답례하고 가로되,
 “나는 안평국 사람이러니 천성금불 보탑존자를 뵈러 왔사오니 어디 계시니잇가?”
 화상이 왈,
 “보탑존자는 금강천불대사라. 인간 육신으로 이곳을 들어왔으니 정성을 가히 알지라. 그대 정성을 신령이 감동함이나 마음이 부정(不淨)하면 대사를 보지 못할지라. 물러가 칠 일 재계(齋戒) 후에 대사를 보소서.”

하거늘 성의가 슬프게 눈물 흘리며 재배 왈,
 “소자 무변광해를 주유하와 천신만고하여 왔삽거늘 어찌 물러가 칠 일을 머물리잇가? 바라건대 스님은 살피사 일각이 삼추 같사온 성의 마음을 불쌍히 여기지 아니하시면 차라리 이곳에서 죽어 사부의 어엿비 여기심을 바라나이다.”

하니 화상이 왈,
 “이곳을 한 번 보면 삼재팔난이 소멸되나니 귀객의 효성이 창천에 사무치는지라. 작일에 존자 분부하시되, ‘명일 유시에 안평국 왕자 내게 올 것이니 오는 즉시 아뢰라.’ 하시더니, 생각건대 그대를 이르심이라.”

하고,
 “잠깐 머무소서.”
 하며 들어가더니 이윽고 나와 청하거늘 성의 따라 들어가니 칠층 전각의 일위 존자 머리에 누런 송라를 쓰고 칠건 가사를 메고 좌수에 금강경을 쥐고 우수로 백팔염주를 두르며 경문을 외우니, 좌편의 오백 나한이며 우편의 칠백 중들이 합송하니 송경 소리 반공에 사무치는지라. 성의 칠보대 아래에서 재배하는데, 존자 왈,
 “내 일찍 수도하여 천하제국 중생의 선악을 보는지라. 이제 네 효도하여 위친지성(爲親至誠)이 지극하여 극락서역이 창해 누만 리거늘 부모에게 효도함에 위친지성으로 길을 삼아 금일로 올 줄을 알았더니 과연 오도다.”

하며 환약 일봉을 주며 왈,
 [A] “이 약이 일영주니 바빠 돌아가 모환을 구하라. 너는 본디 하계(下界) 사람이 아니라. 전세에 묘일성신과 협의* 있더니, 금세에 형제 됨에 곤액(困厄)*이 있으나 필경에 원한을 풀 날이 있으리라.”

[중략 줄거리] 일영주를 구해 돌아오던 중 성의는, 왕위를 이어받는 데 위협을 느낀 형 향의에게 공격을 당해 일영주를 빼앗기고 눈이 먼다.

각설, 이때 성의 한 조각 판자를 의지하였으니 어찌 가련치 아니하리오. 두 눈이 어두웠으니 천지일월성신이며 만물을 어찌 알리오. 동서남북을 어찌 분별하며 흑백장단을 어이 알리오. 다만 바람이 차면 밤인 줄 알고 일기가 따스한즉 낮인 줄 짐작하나 만경창파에 금수 소리도 없는지라.

삼일 삼야 만에 판자 조각이 다다른 곳이 있는지라. 놀래어 손으로 어루만지니 큰 바위라. 기어 올라가 정신을 수습하여 바위를 의지하고 앉아 탄식 왈,
 “사형(舍兄)*이 어찌 이다지 불량하여 무죄한 인명을 창파 중에 원혼이 되게 하고, 나로 하여금 이 지경이 되게 하였으니 이제는 부모가 곁에 계신들 얼굴을 알지 못하게 되었으니 어찌 통한치 아니하리오. 그러나 모친 환우가 어떠하신지, 일영주를 썼는지 알지 못하니 어찌 원통치 아니하며, 인자하신 우리 모친이 속절없이 황천에 돌아가시겠도다.”

[B]

하고 슬피 통곡하니 창천이 옥열하고 일월이 무광한지라. 사고무인(四顧無人) 적막한데 십이 세 적공자가 불량한 사형에게 두 눈을 상하고서 일시에 맹인이 되어 외로운 암석 상에 홀로 앉아 자탄하니 그 아니 처량한가. 적적무인(寂寂無人) 야삼경의 추풍은 샅샅하여 원객의 수심을 자아내고, 강수동류원야성(江水東流猿夜聲)의 잔나비 슬피 울고, 유의한 두견성과 창파만경의 백구들은 비거비래(飛去飛來) 소리 질러 자탄으로 겨우 든 잠을 놀라 깨니 첩첩원한 무궁리라. 하늘을 우러러 탄식을 마지 아니하더니 문득 ㉠ 청아한 소리 들리거늘 귀를 기울여 들으며 헤아리되, ‘이는 분명한 대 소리로다. 이 같은 대해 중에 어찌 대밭이 있는고.’ 하며 ‘이는 반드시 축나라 땅이로다.’ 하고 소리를 쫓아 내려가고저 하더니, 문득 ㉡ 오작(烏鵲)이 우지지며 손에 자연 짙이는 것이 있거늘 이는 곧 실과라. 먹으니 배 부른지라 정신이 상쾌하거늘, 오작에게 사례하고 인하여 바위에 내려 죽림을 찾아가니 울밀한 죽림이라. 들으니 그중에 ㉢ 한 대가 금풍을 따라 스스로 응하여 우는지라. 여러 대를 더듬어 우는 대를 찾아 잡고 주머니에서 칼을 내 대를 베어 단저*를 만들어서 한 곡조를 부니 ㉣ 소리 처량하여 산천초목이 다 우짖는 듯하더라.

차시에 성의 오작에게 밥을 부치고 단저로 벗을 삼아 심회를 덜며 일분도 그 형을 원망치 아니하고, 주야에 부모를 생각하니 그 천성대효(天性大孝)를 천지신명이 어찌 돕지 아니하리오.

각설, 이때 중국에 호마령이라 하는 재상이 있으니 벼슬이 승상에 오른지라. 황명을 받자와 남일국에 사신 갔다가 삼 삭만에 돌아오더니 이곳에 이르러 일행을 쉬더니 청풍은 서래하고 수파는 고요한데, ㉤ 처량한 피리 소리 풍편에 들리거늘 호승상이 헤오되, ‘이곳은 무인지경(無人之境)이라. 분명 선동(仙童)이 옥저를 불어 속객을 희롱하는도다.’ 하고 시동(侍童)을 명하여,

“피리 소리 나는 곳을 찾아보라.”

하시되 시동 승명하고 피리 소리를 따라 한곳에 이르니 한 동자 죽림 암상에 비껴 앉아 단저를 처량하게 불거늘 시동이 왈,
 “그대 신동인가? 선동인가?”

하니 성의 놀라더라.

- 작자 미상, 「적성의전」 -

* 협의: 꺼리고 미워함.
 * 곤액: 몹시 딱하고 어려운 사정과 재앙이 겹친 불운.
 * 사형: 자기의 형을 겸손하게 이르는 말.
 * 단저: 짧은 피리.

35. 윗글의 내용에 대한 이해로 가장 적절한 것은?

- ① 화상은 인간 육신으로 서방 세계에 온 성의를 의심하여 그의 능력을 시험하였다.
- ② 성의는 죽어서라도 대사의 제자가 되기를 원한다고 화상에게 전했다.
- ③ 보탑존자는 성의가 찾아올 것이라고 화상에게 미리 일러두었다.
- ④ 호 승상은 남일국에 사신으로 가는 길에 선동에게 희롱당하고 일행과 함께 자리를 떴다.
- ⑤ 시동은 사람이 살지 않는 곳에 혼자 나서는 것을 두려워하여 호 승상의 명령을 따르지 않았다.

36. [A]를 바탕으로 [B]를 이해한 내용으로 가장 적절한 것은?

- ① [A]에서 존자는 성의에게 ‘모환을 구하라’고 했는데, [B]를 보면 성의는 어머니가 돌아가셔서 한탄하고 있음을 알 수 있다.
- ② [A]에서 존자는 성의가 ‘본디 하계 사람이 아니라’고 했는데, [B]를 보면 성의가 황천으로 돌아가고 있음을 알 수 있다.
- ③ [A]에서 존자는 성의에게 ‘전세에 묘일성신과 혐의 있더니, 금세에 형제 됴에’라고 했는데, [B]를 보면 성의는 형과의 전세 악연을 이어 가고 있음을 알 수 있다.
- ④ [A]에서 존자가 성의에게 ‘곤액이 있’다고 했는데, [B]를 보면 성의는 이제 부모의 곁에 있게 되었지만 그 얼굴을 알지도 못하게 된 고통을 겪고 있음을 알 수 있다.
- ⑤ [A]에서 존자가 성의에게 ‘필경에 원한을 풀 날이 있으리’라고 했는데, [B]를 보면 성의는 탄식을 통해 자연물의 공감을 얻음으로써 형에 대한 통한을 풀고 있음을 알 수 있다.

37. ㉠~㉣에 드러나는 소리에 대한 이해로 적절하지 않은 것은?

- ① ㉠: 표류하던 성의가 자신이 있는 위치를 가늠할 수 있게 하는 정보다.
- ② ㉡: 먹을 것이 주위에 있다는 것을 성의에게 알려 주는 신호다.
- ③ ㉢: 성의가 피리의 재료로 쓸 대나무를 발견하는 계기가 된다.
- ④ ㉣: 성의가 자신의 피리 부는 재능이 탁월함을 천상계에 알리는 신호다.
- ⑤ ㉣: 고립되어 있던 성의가 타인과 만나는 계기가 된다.

38. <보기>를 참고하여 윗글을 감상한 내용으로 적절하지 않은 것은? [3점]

<보 기>

불교 설화를 근원으로 하고 있는 『적성의전』은 소설로 형성되는 과정에서 유교적 덕목인 효행이 강조된다. 또한 대결 구도를 근간으로 하면서 초월적 존재 혹은 천상계가 설정되는 특징을 보여 준다. 특히 형제 갈등이라는 가족 내의 문제를 다루면서 권선징악적 성격을 드러내고 있다.

- ① 성의가 원래 하계 사람이 아니라는 존자의 말로 보아 천상계가 설정된 이 소설의 특징을 알 수 있군.
- ② 금강경, 백팔염주, 보탑존자 등의 불교적 소재를 취한 것으로 보아 불교 설화의 흔적이 남아 있음을 알 수 있군.
- ③ 천하제국 중생의 선악을 볼 수 있는 존자가 부정한 성의를 만나지 않겠다고 한 것으로 보아 권선징악적 성격을 알 수 있군.
- ④ 형에 의해 두 눈이 멀고 홀로 암석 위에서 자탄하고 있는 성의의 모습으로 보아 인물 간의 갈등이 가족 내의 문제임을 알 수 있군.
- ⑤ 성의가 어머니를 위한 지극한 효성으로 창해 누만 리 떨어진 곳까지 일영주를 얻기 위해 갔다는 것으로 보아 유교적 덕목을 드러내고 있음을 알 수 있군.

[39~41] 다음 글을 읽고 물음에 답하십시오.

뒤에야 알았지만 아침에 그런 일이 있고 난 그날 밤에 아내는 그 **고무신 짝**을 들고 골목길을 이리저리 기웃거리다가 길가의 아무 집이건 가림이 없이 여느 집 담장으로 횡 던졌던 모양이었다. 물론 아내는 제 자존심도 있었을 터여서 그런 얘기를 나에게서는 입 밖에 내기는커녕 전혀 내색조차 하지 않았다. 나도 아침에 그런 일이 있고, 그 고무신 짝은 대문 앞의 멧대거리 없게 생긴 시멘트 덩어리 쓰레기통에 버린 뒤, 그런 일은 없었던 셈으로 졌다. 우리는 미심한 대로 그 일을 그렇게 처결해 버렸던 것이다. 그러나 아내는 그 미심한 점이 역시 미심했던 모양이었다. 나는 하루 종일 거리로 나와 있었지만 아내는 종일토록 집에만 있었으니까, 그 미심한 느낌도 나보다도 훨씬 더했을 것이다. 그렇게 아내는 이미 그 **고무신 짝의 논리** 속에 흠뻑 빠져 들어가고 있었다. 그리하여 어두울 무렵에 혼자 나갔을 것이다. 쓰레기통 속에서 희끄무레한 남자 고무신 짝을 꼬집어냈을 것이다. 골목길을 오르내리며 마땅해 보이는 장소를 물색했을 것이다. 그러다가 **아무 집이건 담장 너머로** 횡 던져 버렸을 것이다. 그렇게 그쯤으로 **액뻘**을 했다고 자처해 버렸을 것이다.

그 며칠 뒤, 정확하게 열흘쯤 지나서였다.

아침에 자리에서 눈을 뜨자 먼저 일어나 밖으로 나갔던 아내가,

“아빠아, 눈 왔다아, 눈 왔어어.”

호들갑을 떨듯이 소리를 질러서, 나도 벌떡 자리에서 일어나 내의 바람으로 달려 나갔다.

아내는 뜰 한가운데 파자마 바람으로 싱글벙글 웃고 서 있었다.

수북하게 눈이 와 있었다. 게다가 하늘은 활짝 개고 해는 금방 떠오를 모양이었다.

“밤새 왔던 모양이지요.”

“그걸 말이라고 하나. 당연하지.”

“아이, 아박스러. 좀 그렇다고 맞장구를 쳐 주면 어때요.”

“나는 합리적인 사람이니까 이치에 닿지 않는 소리 싫거든.”

“흥, 이치 좋아하시네.”

하며 아내는 입을 비시시 웃고 눈은 알뜰하게 나를 흘겨보듯 하더니, 다시 **장난스러운 표정**이 되며 물었다.

“하늘에 갑복 구름이 차 있다가, 가장 빠른 시간 안으로 이렇게 온 하늘이 깨끗이 개어 오르려면 몇 분이나 걸리는지 알아요?”

나는 잠시 무슨 뜻인지 몰라서 뚱하게 아내를 쳐다보았다.

“그건 하늘 나름일 테지.”

“하늘 나름이라뇨?”

“넓은 하늘도 있고 좁은 하늘도 있지 않겠어. 그건 어쨌든, 당신은? 당신은 아냐?”

“몰라요, 모르니까 묻죠.”

하고 아내는 낭랑한 목소리로 한바탕 또 웃었다.

눈 내린 겨울 아침과 저 낭랑한 웃음. 이 눈 내린 겨울 아침이 훨씬 더 눈 내린 겨울 아침으로 느껴지도록 하고 있는 저 웃음. 또한 저 웃음으로 하여금 더욱더 저 웃음이도록 해 주고 있는 이 활짝 개어 오른 눈 내린 겨울 아침.

그러나 무엇인가 빠져 있다. 나는 문득 고향의 그 큰 산이 떠오르려고 하는 것을 머리를 설레설레 흔들어 지워 버렸다.

그러고 보니, 비나 눈이 오다가 개어 오를 때는 대개 바람이 불면서 스름스름 걷히는데, 어느새 눈 깜짝할 사이에 온 하늘은 활짝 개어 있곤 하는 것이다. 선들바람이 지나가면서 두꺼운 하늘 한복판에 파아란 구멍 하나가 깊숙하게 뿜 뚫렸다 싶으면 스름스름 구름이 날아간다. 다음 순간 눈 깜짝할 사이에 어느새 온 하늘은 끝까지 활짝 개어 있곤 한다. 그렇다, 늘 ‘어느새’다. ‘어느새’라는 낱말 하나로 간단히 처리되지만, 간단히 처리 안 될 수도 없게 그렇게 ‘어느새’다. 하늘 끝에서 끝까지 완전히 개어 오르는 그 과정을 처음부터 끝까지 완벽하게 지켜본 사람이 있을까. 온 하늘의 구름 조각 하나하나가 한꺼번에 스러져 가는 것을 완전히 본 사람이 있을까. 설령 보았대도 마찬가지로일 것이다. 정신이 번쩍 들듯이 정신을 차려 보니까 ‘어느새’ 온 하늘이 활짝 개어 있기는 마찬가지일 것이다.

이렇게 눈이 내려서, 게다가 하늘이 개어 올라서 아내는 저렇게도 단순하게 기분이 좋은 모양이었다. 눈을 밝으며 사뿐사뿐 큰 문 쪽으로 달려 나갔다. 그러더니 뜰 끝에서 멈춰 섰다. 일순 여들여들하게 유연하던 아내의 뒷등이 무언가 현실적인 분위기로 굳어지고 있었다.

“어마, 저게 뭐유?”

헛간 쪽의 블록 담 밑을 꾸부정하게 들여다보았다.

“뭔데?”

나도 가슴이 철렁해지며 문득 열흘쯤 전의 그 일이 떠올라 그쪽으로 급하게 다가갔다.

동시에 좀 전의 그 환하던 겨울 아침은 대뜸 우리 둘 사이에서 음산한 분위기로 둔갑을 하고 있었다.

“고무신짝이에요, 또 그, 그 고무신짝.”

아내의 목소리는 **완전히 떨고 있었다**. 거의 헐떡거리듯 하였다. 맞다. 고무신짝이었다. 그 새하얗게 씻은 **남자 고무신짝**.

“.....”

나는 마치 머릿속의 저 아득한 맨 끝머리에 찌영스런 깊고 빈 들판이 있다가, 그것이 또 확 열려 오는 듯한 공포 속으로 휘어 감겼다.

- 이호철, 『큰 산』 -

39. 윗글에 대한 설명으로 가장 적절한 것은?

- ① 다른 장소에서 동시에 벌어진 사건을 병치하여 서사의 진행을 지연시키고 있다.
- ② 작중 인물이 아닌 서술자가 등장하여 인물 간의 갈등을 새 국면으로 이끌고 있다.
- ③ 연상을 통해 새로운 공간을 제시하여 시대 상황의 이념적 성격을 구체화하고 있다.
- ④ 사건에 개입되지 않은 이의 객관적 관점을 통해 인물의 위선적 면모를 표면화하고 있다.
- ⑤ 추측을 포함한 요약적 진술로 사건의 경과를 드러내어 현재 상황에 대한 이해를 돕고 있다.

40. **눈 내린 겨울 아침**에 대한 이해로 가장 적절한 것은?

- ① 눈 내린 겨울 아침의 활짝 갠 하늘을 보고 ‘나’는 ‘아내’의 자존심을 세워 주겠다고 다짐한다.
- ② 눈 내린 겨울 아침의 밝은 분위기가 ‘나’와 ‘아내’의 불안감으로 인해 음산한 분위기로 바뀐다.
- ③ 눈 내린 겨울 아침에 ‘나’와 ‘아내’는 ‘열흘쯤 전의’ 일에 대한 대화를 나누며 상실감에 젖는다.
- ④ 눈 내린 겨울 아침에 ‘아내’는 감정에 들떠 한때 ‘나’에 대해 가졌던 ‘미심한 느낌’을 떨쳐 버린다.
- ⑤ 눈 내린 겨울 아침에 ‘나’는 ‘고향의 그 큰 산’에서 겪은 일에 대한 기억을 낱낱이 되살리려 애쓴다.

41. <보기>를 참고하여 윗글을 감상한 내용으로 적절하지 않은 것은? [3점]

<보 기>

「큰 산」에는 도시화로 인한 가치관의 변화와 과도기적 상황이 드러난다. 도시화 과정에서 도시인들은 공동체의 이익보다 개인의 이익을 중시하고, 남을 배려하기보다 자신의 안위를 보장받는 데 더 관심을 둔다. 또한 미신과 같은 주술적인 사고방식이 남아 있는가 하면 합리적인 사고방식으로 사태에 대처하려는 태도를 보이기도 한다. 이렇듯 상이한 가치관 사이에서 사람들은 혼란을 겪는다.

- ① ‘고무신짝의 논리’가 ‘액땀’과 연관되어 있다는 점에서 주술적인 방식으로 문제를 인식하는 태도를 엿볼 수 있겠군.
- ② ‘아내’가 ‘아무 집이건 담장 너머로’ ‘고무신짝’을 던져 버렸다는 점에서 자신의 안위를 앞세우는 태도를 엿볼 수 있겠군.
- ③ ‘아내’가 ‘완전히 떨고 있’는 목소리로 무엇인가를 염려하는 듯한 모습에서, 사태를 합리적 방식으로 파악하는 데 익숙하지 않은 과도기적 상황을 엿볼 수 있겠군.
- ④ ‘나’가 ‘이치에 닿지 않는 소린 싫’다고 하면서도 ‘남자 고무신짝’에 대해서는 ‘공포’를 느끼며 합리적으로 사고하지 못한다는 설정에서, 가치관이 혼재된 상황을 짐작할 수 있겠군.
- ⑤ 스스로 ‘합리적인 사람’이라고 강조하는 ‘나’에게 ‘아내’가 ‘장난스러운 표정’으로 응대하는 대화 내용에서, 합리적 자세로 남을 배려하는 새로운 가치관의 면모를 확인할 수 있겠군.

[42~45] 다음 글을 읽고 물음에 답하시오.

(가)

사람 사람마다 이 말삼 드러사라
이 말삼 아니면 **사람이라도 사람 아니니**
이 말삼 잇디 말고 배우고야 마로리이다 <제1수>

아바님 날 나흐시고 어마님 날 기르시니
부모(父母)곤 아니시면 내 몸이 업실랏다
이 덕(德)을 갓흐려 하니 하늘 가이 업스샏다 <제2수>

종과 주인과를 뉘라셔 삼기신고
별과 개미가 이 뜻을 묻져 아니
한 마암애 두 뜻 업시 속이지나 마옵사이다 <제3수>

지아비 밭 갈라 간 데 밭고리 이고 가
반상을 들오되 눈썹에 마초이다
진실로 고마오시니 손이시나 다르실가 <제4수>

형님 자신 젓을 내 조처 먹나이다
어와 우리 **아우야** 어마님 너 사랑이야
형제(兄弟)가 불화(不和)하면 **개돼지**라 하리라 <제5수>

늙은이는 부모 같고 **어른**은 형 같으니
같은데 불공(不恭)하면 어디가 다르고
나이가 많으시거든 절하고야 마로리이다 <제6수>
- 주세붕, 「오륜가」 -

(나)

나는 집이 가난해서 말이 없기 때문에 간혹 남의 말을 빌려서 났다. 그런데 **노둔하고 야윈 말**을 얻었을 경우에는 일이 아무리 급해도 감히 채찍을 대지 못한 채 금방이라도 쓰러지고 넘어질 것처럼 **전전공공**하기 일쑤요, 개천이나 도랑이라도 만나면 또 말에서 내리곤 한다. 그래서 후회하는 일이 거의 없다. 반면에 발굽이 높고 귀가 쫑긋하며 잘 달리는 **준마**를 얻었을 경우에는 **의기양양**하여 방자하게 채찍을 갈기기도 하고 고삐를 놓기도 하면서 언덕과 골짜기를 모두 평지로 간주한 채 매우 유쾌하게 질주하곤 한다. 그러나 간혹 위험하게 말에서 떨어지는 환란을 면하지 못한다.

아, 사람의 감정이라는 것이 어찌면 이렇게까지 달라지고 뒤바뀔 수가 있단 말인가. 남의 물건을 빌려서 잠깐 동안 쓸 때에도 오히려 이와 같은데, 하물며 진짜로 자기가 가지고 있는 경우야 더 말해 무엇 하겠는가.

그렇긴 하지만 사람이 **가지고 있는 것** 가운데 남에게 빌리지 않은 것이 또 뭐가 있다고 하겠는가. 임금은 백성으로부터 힘을 빌려서 존귀하고 부유하게 되는 것이요, 신하는 임금으로부터 권세를 빌려서 총애를 받고 귀한 신분이 되는 것이다. 그리고 자식은 어버이에게서, 지어미는 지아비에게서, 비복(婢僕)은 주인에게서 각각 빌리는 것이 또한 심하고도 많은데, 대부분 자기가 본래 가지고 있는 것처럼 여기기만 할 뿐 끝내 돌이켜 보려고 하지 않는다. 이 어찌 **미혹된** 일이 아니겠는가.

그러다가 혹 잠깐 사이에 그동안 빌렸던 것을 돌려주는 일이 생기게 되면, 만방(萬邦)의 **임금도 독부(獨夫)**가 되고 백승(百乘)의 대부(大夫)도 **고신(孤臣)**이 되는 법인데, 더군다나 미천한 자의 경우야 더 말해 무엇 하겠는가.

맹자(孟子)가 말하기를 “오래도록 차용하고서 반환하지 않았으니, 그들이 자기의 소유가 아니라는 것을 어떻게 알았겠는가.”라고 하였다. 내가 **이 말**을 접하고서 느껴지는 바가 있기에, 「차마설」을 지어서 그 뜻을 부연해 보노라.

- 이곡, 「차마설」 -

42. (가), (나)의 공통점으로 가장 적절한 것은?

- ① 영탄적 표현을 통해 대상의 속성을 예찬하고 있다.
- ② 상반된 세계관이 대구의 형식을 통해 구체화되고 있다.
- ③ 바람직하지 않은 인간에 대한 연민의 시선을 담고 있다.
- ④ 삶의 태도에 대한 경계와 권고의 의도를 드러내고 있다.
- ⑤ 이상향에 대한 의식을 역설적 표현을 통해 진술하고 있다.

43. (가), (나)에 대한 설명으로 가장 적절한 것은?

- ① (가)는 관념적 덕목을 열거하여 각각이 지닌 모순점을 밝히고 있다.
- ② (가)는 사람들 사이의 관계를 의식하지 않는 삶의 모습을 옹호하며 시상을 전개하고 있다.
- ③ (나)는 개인적 체험에서 얻은 깨달음을 사회적 차원으로 일반화하고 있다.
- ④ (나)는 인물의 내면 심리를 형상화하여 욕망의 실현을 돕는 자연적 질서에 대한 경이감을 표출하고 있다.
- ⑤ (가)와 (나)는 모두 자연물이 지닌 덕성을 부각하여 인간적 삶에 대한 긍지를 드러내고 있다.

44. <보기>를 바탕으로 (가)를 감상한 내용으로 적절하지 않은 것은? [3점]

—<보 기>—

교훈적 내용의 시조에는 설득력을 높이기 위한 몇 가지 특징적인 표현 전략이 있다. 우선 윤리적 덕목을 실천해야 하는 인물을 화자로 설정하여 대화 형식을 취하는 경우가 있다. 또한 비유나 상징, 유추, 다른 인물이나 사물과의 대비 등을 통해 화자가 개인 윤리는 물론 가정과 사회의 윤리를 실천하는 주체로서 추구해야 하는 가치를 정당화하기도 한다.

- ① <제3수>에서는 ‘벌과 개미’의 생태로부터 윤리적 실천의 주체가 추구해야 하는 가치를 유추하고 있다.
- ② <제4수>에서는 화자로 내세운 ‘지아비’와 지어미의 문답 방식을 통해 아내가 추구해야 할 윤리적 가치를 정당화하고 있다.
- ③ <제5수>에서 어머니의 ‘젖’은 어머니의 사랑을 상징하는 표현으로서, ‘형님’과 ‘아우’가 이를 화제로 삼아 대화를 나누는 형식을 취하고 있다.
- ④ <제5수>의 ‘개돼지’는 <제1수>의 ‘사람이라도 사람 아니니’의 의미를 비유적으로 표현한 것으로서 화자가 추구하는 가치를 따르는 윤리적 주체와 대비되고 있다.
- ⑤ <제6수>에서 ‘부모’와 ‘형’은, <제2수>의 ‘부모’와 <제5수>의 ‘형님’과는 달리, ‘늙은이’와 ‘어른’에 빗대어져 쓰임으로써 사회 윤리가 가정 윤리와 연결되어 있음을 보여 주고 있다.

45. (나)의 ‘나’에 대한 이해로 가장 적절한 것은?

- ① ‘나’는 ‘노둔하고 야윈 말’을 빌리는 경우 ‘전전공공’하다가 위험에 처하기 때문에 후회하게 된다고 여기고 있다.
- ② ‘나’는 ‘준마’를 빌려 탈 때의 ‘의기양양’한 감정이 그것을 소유할 때에는 발생하지 않을 것이라고 예상하고 있다.
- ③ ‘나’는 ‘가지고 있는 것’이 없는 천한 사람들을 ‘미혹’되었다고 생각하고 있다.
- ④ ‘나’는 자기가 소유하고 있는 권력이 빌린 것임을 돌아보는 ‘임금’의 모습을 ‘독부’로 표현하고 있다.
- ⑤ ‘나’는 ‘맹자’의 ‘이 말’에서, 빌린 것을 소유했다고 여기는 사람들에게 대한 문제의식을 떠올리고 있다.

* 확인 사항

○ 답안지의 해당란에 필요한 내용을 정확히 기입(표기)했는지 확인하십시오.

제 1 교시

국어 영역

[1~3] 다음은 강연의 일부이다. 물음에 답하시오.

안녕하세요? 영양 성분 표시 제도와 관련해 강연을 하게 된 ○○보건소의 △△△입니다. 2018년부터는 개정된 영양 성분 표시 방법으로 식품의 영양 정보를 표시하게 되는데요, 알고 있나요? (학생들의 대답을 듣고) 모른다는 학생들이 많은데요, 오늘은 이에 대해 알려 드리고자 합니다.

식품의약품안전처에서는 일부 가공 식품에 영양 정보를 표시하는 영양 성분 표시 제도를 운영하고 있는데요, 소비자들이 좀 더 쉽게 영양 정보를 확인하고 건강한 식생활을 실천하는데 도움이 되도록 영양 성분을 표시하는 방법을 개정하였습니다. 개정 전과 후의 표시 도안을 같이 보시죠. (시각 자료를 보여 주며) 함량을 의무적으로 표시해야 하는 대상이 열량, 나트륨, 탄수화물, 당류, 지방, 트랜스지방, 포화지방, 콜레스테롤, 단백질인 점은 이전과 변함이 없습니다. 그러나 이를 표시하는 기준은 달라졌습니다. 개정 전에는 한 번에 섭취할 것으로 예상되는 양인 1회 제공량을 기준으로 영양 성분의 함량을 표시했는데요, 업체마다 1회로 보는 양이 달라서 소비자에게 혼란을 줄 수 있었습니다. 그래서 제품의 총 내용량을 기준으로 영양 성분의 함량을 표시하는 것으로 바뀌었습니다. 단, 한 번에 먹기 힘든 대용량 제품은 별도의 표시 기준을 두기로 했습니다.

영양 성분의 표시 순서에도 변화가 있는데요, 개정 전에는 에너지 공급원순으로 표시했는데 소비자의 관심도가 높고 국민 건강상 중요해진 성분들은 순서를 위로 올려 표시하는 것으로 바뀌었습니다. 예로 나트륨의 표시 위치가 개정 전보다 올라가게 되었는데요, 이는 우리나라 국민이 나트륨을 과도하게 섭취하고 있어 1일 나트륨 섭취량의 관리가 시급하기 때문입니다. 질병관리본부 발표 자료에 따르면 우리나라 국민의 1일 나트륨 섭취량은 세계보건기구 권고량의 2배 수준이라고 합니다.

또한 열량의 표시 방식도 바뀌었는데요, 열량에 대한 소비자들의 관심이 높은 만큼 이를 확인하기 쉽도록 다른 성분들과 분리해 열량을 표시하게 되었습니다. 그리고 그동안 1일 영양 성분 기준치에 대한 비율을 표시하지 않았던 열량, 당류, 트랜스지방 중에서 당류는 이번에 개정되면서 그 비율을 표시하도록 바뀌었습니다.

1. 위 강연자의 말하기 방식으로 가장 적절한 것은?

- ① 강연 중간 중간에 자신이 말한 내용을 요약하여 청중의 이해를 돕고 있다.
- ② 관련 기관의 발표 자료를 인용하여 자신이 언급한 내용을 뒷받침하고 있다.
- ③ 강연 대상과 관련된 자신의 경험을 사례로 들어 청중의 흥미를 유발하고 있다.
- ④ 강연 대상을 친숙한 소재에 빗대어 표현함으로써 대상의 개념을 설명하고 있다.
- ⑤ 청중의 질문에 답을 함으로써 강연 내용과 관련된 청중의 궁금증을 해소하고 있다.

2. 다음은 강연자가 사용한 시각 자료이다. 시각 자료를 보며 강연을 들은 학생이 떠올린 생각으로 적절하지 않은 것은?

<개정 전 표시 도안>

영양 성분		
1회 제공량 ○○(○○g) 총 ○○회 제공량(○○g)		
1회 제공량당 함량	% 영양 성분 기준치	
열량	○○○kcal	
탄수화물	○○g	○○%
당류	○○g	
단백질	○○g	○○%
지방	○○g	○○%
포화지방	○○g	○○%
트랜스지방	○○g	
콜레스테롤	○○mg	○○%
나트륨	○○mg	○○%

* % 영양 성분 기준치: 1일 영양 성분 기준치에 대한 비율

➔

<개정 후 표시 도안>

영양 정보		총 내용량 ○○g
		○○○kcal
① 총 내용량당	1일 영양 성분 기준치에 대한 비율	
② 나트륨	○○mg	○○%
③ 탄수화물	○○g	○○%
④ 당류	○○g	○○%
지방	○○g	○○%
트랜스지방	○○g	
포화지방	○○g	○○%
콜레스테롤	○○mg	○○%
단백질	○○g	○○%

1일 영양 성분 기준치에 대한 비율(%)은 2,000kcal 기준이므로 개인의 필요 열량에 따라 다를 수 있습니다.

- ① ㉠은 영양 정보를 확인할 때 소비자의 혼란을 줄이기 위한 함량 표시 기준이구나.
- ② ㉡은 에너지 공급원순에 따라 탄수화물, 단백질, 지방을 표시한 것이구나.
- ③ ㉢은 소비자의 관심도와 국민 건강상의 중요도가 반영되어 이전과 표시 위치가 달라졌구나.
- ④ ㉣은 소비자들이 확인하기 쉽도록 다른 성분들과 위치를 구분해 표시한 것이구나.
- ⑤ ㉤은 함량을 의무적으로 표시해야 하는 성분으로 추가되면서 1일 영양 성분 기준치에 대한 비율도 표시하게 되었구나.

3. 강연 내용에 대한 이해를 바탕으로 추가 설명을 요청하는 학생의 질문으로 적절하지 않은 것은?

- ① 영양 성분 표시 제도가 일부 가공 식품에 적용되고 있다고 하셨는데, 무엇을 기준으로 적용 대상을 결정하나요?
- ② 식품의약품안전처에서 영양 성분 표시 방법을 바꿨다고 하셨는데, 그 이유는 무엇인가요?
- ③ 의무적으로 함량을 표시해야 하는 성분들을 말씀해 주셨는데, 비타민이나 칼슘 등은 왜 의무 표시 대상이 아닌가요?
- ④ 대용량 제품의 경우에는 별도의 표시 기준을 둔다고 하셨는데, 그 기준은 무엇인가요?
- ⑤ 우리나라 국민의 나트륨 섭취량이 세계보건기구 권고량의 2배 수준이라고 하셨는데, 그 권고량은 얼마인가요?

[4~7] (가)는 ‘또래 상담 요원 모집 공고문’에 따라 학생이 작성한 자기소개서이고, (나)는 (가)를 바탕으로 실시한 면접의 일부이다. 물음에 답하시오.

[또래 상담 요원 모집 공고문]

2017년 △△구 청소년 상담 복지 센터에서 또래 상담 요원을 모집합니다. 또래 상담에 관심 있는 학생들의 많은 지원 바랍니다.

- 모집 대상: △△구 지역 내 고등학생
- 신청 방법: 자기소개서를 작성하여 △△구 청소년 상담 복지 센터 홈페이지에 제출
- 선발 방법: 자기소개서 및 면접

(가)

친구 관계로 힘든 시기를 보내고 있을 때, 저는 또래 상담을 받으면서 많은 위안을 얻은 적이 있습니다. 이를 통해 상담의 중요성을 깨닫게 되었고, 저도 친구들과 고민을 나누며 함께 성장할 수 있는 또래 상담 요원이 되고 싶다는 생각을 하게 되었습니다. 그러던 중 ‘또래 상담 요원 모집 공고문’을 보고 지원하게 되었습니다.

작년부터 참여한 공부방 봉사 활동은 상담에서 신뢰와 친근감이 중요하다는 것을 알려 준 의미 있는 활동이었습니다. 공부방 봉사 활동은 초등학생들의 공부를 도와주는 활동인데, 학습 내용을 중심으로 열심히 준비해 갔지만 제 생각만큼 잘 진행되지 않았습니다. 그 이유를 고민해 보니 서로에 대한 친밀감을 형성할 겨를도 없이 무언가를 가르쳐 주려고만 했던 것이 문제라는 생각이 들었습니다. 그래서 수업 내용 중 어려운 것은 없었는지, 혹시 공부 외에 힘든 점은 없는지 서로 마음을 터놓고 이야기를 나눠 보았습니다. 그러자 아이들이 다가오기 시작했고 이후 수업도 잘 진행되었습니다. 이를 통해 공부방 봉사 활동은 물론, 상담을 할 때에도 상호 간의 신뢰와 친근감이 중요하다는 생각을 하게 되었고 상담에 대해 더 관심을 갖게 되었습니다. 이는 앞으로 좋은 또래 상담 요원이 되는 데 도움을 주리라 생각합니다.

최근에는 상담 관련 내용을 공부하기 위해, 상담 선생님께 추천을 받은 『상담 심리학의 기초』란 책을 읽어 보았습니다. 이 책에 소개된 여러 이론 중 저는 로저스의 인간 중심적 상담 이론을 흥미롭게 읽었습니다. 로저스는 상담자의 태도를 설명하면서, 상담자에게는 피상담자에 대한 공감적 이해의 태도가 필요하다고 보았습니다. 저는 또래 상담 요원 역시 또래 친구들의 고민에 대한 공감적 이해의 태도를 갖추어야 한다고 생각합니다.

제가 또래 상담을 받으면서 얻은 가장 큰 힘은 또래 친구가 전해 주는 정서적 위로였습니다. 만약 제가 또래 상담 요원으로 선발된다면 친구의 이야기와 고민을 경청하면서 공감해 줄 수 있도록 노력하겠습니다.

(나)

면접 대상자: 안녕하세요? 지원자 김○○입니다.
 면접자: 안녕하세요? 긴장한 것 같은데요, 편안한 마음으로 답변하면 됩니다.
 면접 대상자: 네. 잘 알겠습니다.

면접자: 다양한 상담의 유형이 있는데, 청소년들에게 또래 상담이 왜 필요하다고 생각하나요?

면접 대상자: 네. 요즘 청소년들은 많은 고민을 안고 있는데요, 제가 본 설문 조사 결과에 따르면 청소년이 고민을 이야기하고 싶은 대상 1순위가 친구였습니다. 또래 상담은 생각의 눈높이가 맞는 또래 친구와 함께 고민을 나눌 수 있다는 점에서 청소년들에게 꼭 필요한 상담이라고 생각합니다. [A]

면접자: 평소 또래 상담에 대해 많은 생각을 했군요. 인간 중심적 상담 이론에서 제시한 상담자의 태도에 대해 좀 더 자세히 설명해 줄 수 있을까요?

면접 대상자: 네. 『상담 심리학의 기초』란 책을 보면 인간 중심적 상담 이론에서의 상담자의 태도가 세 가지로 제시되어 있는데요, 공감적 이해의 태도 외에도 상담자는 피상담자를 진정성 있게 대해야 하며 피상담자에 대한 긍정적 존중의 태도를 지녀야 한다고 했습니다. [B]

면접자: 잘 알고 있네요. 혹시 상담에서 말하는 ‘래포’가 무엇인지 알고 있나요?

면접 대상자: 래포의 개념을 말씀하시는 건가요?

면접자: 네. 맞습니다.

면접 대상자: 래포란 상호 간에 신뢰하며 감정적으로 친근감을 느끼는 인간관계를 말합니다. 상담은 마음을 열고 진솔하게 이야기를 나눌 수 있어야 하는 활동이므로 래포는 상담이 이뤄지기 위한 중요한 요소라고 생각합니다.

면접자: 신뢰와 친근감을 뜻하는 래포는 진솔하게 이야기를 나눌 수 있게 하는 상담의 중요한 요소라는 말이군요. 이번에는 상담 상황을 하나 말씀드리겠습니다. 또래 친구가 최근 성적이 많이 떨어져 부모님께서 자신에 대해 실망하시는 모습을 보며 우울해하고 있습니다. 이 경우에 어떻게 상담을 하겠습니까? [C]

면접 대상자: 먼저 또래 친구와 마음을 터놓고 이야기할 수 있도록 신뢰와 친근감을 형성한 뒤 친구의 어려움에 공감해 주며 상담을 하겠습니다.

4. (가)에 반영된 내용만을 <보기>에서 있는 대로 고른 것은?

<보 기>
자기소개서는 자신을 알리고자 하는 의도로 다른 사람에게 자신을 드러내는 글이다. 자기소개서에는 ㉠ 지원 동기, ㉡ 성장 배경 및 가정환경, ㉢ 성격의 장단점, ㉣ 지원 분야와 관련된 의미 있는 활동, ㉤ 지원자의 다짐 등의 내용이 포함될 수 있다.

- ① ㉠, ㉡ ② ㉠, ㉢ ③ ㉢, ㉤
- ④ ㉠, ㉢, ㉤ ⑤ ㉡, ㉣, ㉤

5. (가)의 글쓰기 방법에 대한 설명으로 가장 적절한 것은?

- ① 구체적인 경험을 제시하여 지원 분야에 대한 관심을 드러내고 있다.
- ② 지원 분야와 관련된 학업 계획을 언급하여 지원자의 의지를 드러내고 있다.

- ③ 지원 분야에 대한 분석 결과를 인용하여 지원자의 잠재력을 드러내고 있다.
- ④ 비유적 표현을 활용하여 지원 분야에 대한 지원자의 포부를 드러내고 있다.
- ⑤ 지원자에 대한 전문가의 평가를 활용하여 지원 분야에 대한 전문성을 드러내고 있다.

6. <보기 2>는 면접 대상자의 사고 과정 중 일부이다. <보기 1>을 참고하여 [A]~[C]에 대한 질문 분석과 답변 전략을 연결한 것으로 가장 적절한 것은? [3점]

〈보기 1〉

면접은 질문을 통해 면접 대상자의 지식, 성품, 능력 등을 평가하기 위한 공적 대화이다. 질문에 효과적으로 답변하기 위해 면접 대상자에게는 질문의 의도를 정확하게 분석하고, 그에 따라 적절한 답변 전략을 수립하기 위한 사고의 과정이 요구된다.

〈보기 2〉

[질문 분석]	[답변 전략]
<ul style="list-style-type: none"> ㉠ 자기소개서에서 제시한 내용과 관련하여 추가적인 설명을 요구하는군. ㉡ 지원 분야의 필요성에 대해 근거를 들어 답할 것을 요구하는군. ㉢ 지원 분야와 관련한 상황을 제시하며 수행 능력을 확인하고자 하는군. 	<ul style="list-style-type: none"> ㉣ 자기소개서에서 언급한 내용을 제시된 상황에 적용하여 답변해야겠군. ㉤ 자기소개서에서 언급한 책의 내용을 바탕으로 자세하게 답변해야겠군. ㉥ 자기소개서에서 언급하지 않은 설문 조사 결과를 근거로 들어 답변해야겠군.
⋮	⋮

질문 분석 답변 전략

- | | | |
|-------|---|---|
| ① [A] | ㉠ | ㉣ |
| ② [A] | ㉡ | ㉤ |
| ③ [B] | ㉢ | ㉥ |
| ④ [B] | ㉠ | ㉣ |
| ⑤ [C] | ㉡ | ㉤ |

7. (나)에 나타난 면접 참여자들의 의사소통 방식에 대한 설명으로 적절하지 않은 것은?

- ① ‘면접 대상자’는 ‘면접자’에게 되묻는 방식으로 질문 내용을 확인하고 있다.
- ② ‘면접 대상자’는 ‘면접자’와의 견해 차이를 인정하면서 자신의 입장을 밝히고 있다.
- ③ ‘면접자’는 ‘면접 대상자’의 답변에 대해 긍정적으로 반응하고 있다.
- ④ ‘면접자’는 ‘면접 대상자’의 답변 내용을 요약하며 재진술하고 있다.
- ⑤ ‘면접자’는 면접의 도입부에 ‘면접 대상자’의 긴장을 풀어 주는 말을 하고 있다.

[8~10] 다음을 읽고 물음에 답하시오.

[작문 상황]

- **작문 과제**: 일상생활에서 많은 사람들이 겪고 있는 문제를 해결하기 위한 건의문 작성하기
- **예상 독자**: ○○시청 시내버스 운행 정책 담당자

[학생의 초고]

안녕하세요? 저는 ‘A 단지’에 사는 □□고등학교 학생 ◇◇◇입니다. 제가 이렇게 글을 쓰게 된 이유는 시내버스 노선 문제로 어려움을 겪고 있는 A 단지 학생들을 대표하여 개선 방안을 건의하기 위해서입니다.

우리 시의 고등학교들은 시내에 위치한 반면 2016년 2월에 생긴 A 단지는 시 외곽에 있어 이곳에 사는 많은 학생들은 시내 버스를 이용해 통학하고 있습니다. 그런데 시내버스를 이용하면 자가용을 이용할 때보다 30분 이상 시간이 더 걸립니다. ○번 버스의 경우 A 단지를 지나 시청, 버스 터미널, 중앙 시장 등 시내 주요 장소뿐만 아니라 여러 곳을 경유하여 □□고등학교에 이릅니다. 시내 고등학교들로 향하는 다른 노선들도 상황은 이와 유사합니다. 통학 시간이 길어서 아침부터 피곤해서 학생들이 수업 시간에 졸게 되는 등 학업에 집중하기가 어렵습니다. 그러다 보니 학생들이 시내버스를 기피하게 되고 부모님의 자가용을 이용해 통학하는 사례가 증가하였습니다. 이로 인해 학부모의 부담이 가중되고, 학교 주변의 교통이 혼잡해지고 있습니다. 결국 이러한 문제가 생긴 원인은 A 단지에서 고등학교들로 향하는 시내버스 노선들이 시내의 너무 많은 정류장을 경유하기 때문입니다.

이 문제를 해결하는 방안은 학생 전용 급행 노선을 신설하는 것입니다. 학생 전용 급행 노선이란 등교 시간에 학생들이만 이용할 수 있는 시내버스 노선으로, A 단지에서 출발해서 거점 정류장만을 경유하여 시내 고등학교까지 최단 경로로 운행하는 노선을 말합니다. 급행 노선의 신설을 위해서는 학생들의 수요를 조사하여 인접한 고등학교들을 묶어 하나의 노선으로 정하고, A 단지 이외의 학생들이 많이 타는 곳을 거점 정류장으로 정하면 될 것입니다.

제 건의 내용이 받아들여진다면,

8. ‘학생의 초고’에 대한 설명으로 가장 적절한 것은?

- ① 건의 내용의 신뢰성을 확보하기 위해 권위자의 견해를 인용하고 있다.
- ② 건의 내용의 타당성을 높이기 위해 해결 방안의 한계점을 검토하고 있다.
- ③ 건의 내용의 합리성을 확보하기 위해 여러 가지 해결 방안을 비교하고 있다.
- ④ 건의 내용의 공정성을 확보하기 위해 예상되는 반론을 함께 제시하고 있다.
- ⑤ 건의 내용의 실현 가능성을 높이기 위해 구체적인 실행 방안을 제안하고 있다.

9. 선생님의 조언을 고려할 때, ㉠에 들어갈 내용으로 가장 적절한 것은?

선생님: 건의문의 끝 부분에는 건의가 받아들여졌을 때 건의 주체에게 도움이 된다는 점을 밝히고 다른 사람들에게 계도 도움이 된다는 점을 제시하면 설득력을 높일 수 있어요.

- ① 수요 조사에 따른 버스 운영으로 시내버스 회사의 이익 창출에 기여하며, ○○시도 시내버스 운영 지원비를 줄일 수 있게 될 것입니다.
- ② A 단지 학생들이 겪는 등굣길 버스 이용의 불편을 줄일 수 있을 뿐만 아니라 A 단지 학생들의 아침 수면 시간을 확보할 수 있을 것입니다.
- ③ A 단지 학생들의 등굣길 스트레스를 줄여 줄 수 있으며, 여유롭게 등교할 수 있게 되어 A 단지 학생들이 즐겁게 학교 생활을 하는 데에도 기여할 것입니다.
- ④ 학생들의 자가용 통학으로 인한 학부모들의 부담을 줄일 수 있으며, 자녀들을 데려다 주지 않아도 되어 학부모들이 여유로운 아침 시간을 보낼 수 있을 것입니다.
- ⑤ 긴 통학 시간으로 인한 A 단지 학생들의 피로감을 줄일 수 있어 학업에 보다 집중할 수 있게 되고, 학교 주변 교통 혼잡을 해결하여 인근 주민들의 불편을 해소할 수 있을 것입니다.

10. <자료>를 활용하여 ‘학생의 초고’를 보완하려 한다. <자료>의 활용 방안으로 적절하지 않은 것은? [3점]

<자 료>

(가) 인터뷰

“학교까지 가는 버스가 너무 많은 곳을 돌아서 시간이 오래 걸려서 힘들어요. 그러다 보니 아침에 일찍 집을 나서야 되고, 종종 아침밥도 못 먹고 갈 때가 있어요.”

- □□고등학교 학생 -

(나) ‘A 단지’ 고등학생들의 등교 수단 이용률

등교 수단 조사 시점	자가용	시내버스	기타
2016년 6월	25.2%	66.7%	8.1%
2016년 12월	44.4%	47.8%	7.8%
2017년 6월	53.2%	38.5%	8.3%

- □□고등학교 학생자치회 -

(다) 신문 기사

△△시가 3월부터 고등학교 학생 전용 급행 노선을 본격적으로 운행하였다. 등교 급행 노선은 오전 7시 30분부터 9시까지 통학생들이 집중된 지역에서 학교까지 일부 정류장만 경유하여 운행하는 것으로 기존 40분대 통학 시간을 20분대로 줄였다. 이로 인해 시내버스로 통학하는 학생의 비율이 급행 노선 운행 전보다 증가하였다.

- ① (가)의 학생 경험을 제시하여 등굣길 시내버스 노선 문제의 실태를 보여 주어야겠군.
- ② (나)의 시내버스 이용률 변화 추이를 활용하여 학생들의 시내 버스 기피 현상이 심화되고 있음을 보여 주어야겠군.
- ③ (가)와 (나)를 활용하여 자가용 이용률 증가가 시내버스 이용 불편의 원인이 될 수 있다는 점을 보여 주어야겠군.
- ④ (나)와 (다)를 활용하여 학생 전용 급행 노선이 자가용 이용률을 감소시키는 데 도움이 될 수 있음을 제시해야겠군.
- ⑤ (가)와 (다)를 활용하여 학생 전용 급행 노선이 학생 불편 해소에 기여할 수 있음을 강조해야겠군.

[11~12] 다음을 읽고 물음에 답하시오.

선생님: 여러분, 현대 사회에서 인공위성이 다양하게 활용되고 있다는 것은 잘 알죠? 그런데 ‘인공위성’은 옛날에는 쓰이지 않았던 말입니다. ‘인공위성’이라는 말이 어떻게 쓰이게 되었는지 생각해 봅시다. 행성의 궤도를 도는 인공적 물체가 처음 만들어졌을 때, 그 물체를 가리키는 말이 필요해서 ‘인공위성’이라는 말이 생긴 거겠죠? 이 말은 어떻게 만들어졌을까요?

학생 1: ‘인공’과 ‘위성’을 합쳐 만든 것입니다.

선생님: 맞아요. 그래서 오늘은 ‘인공위성’이라는 말을 만든 것처럼 새 단어를 만드는 원리를 알아볼 텐데, 그중에서도 실생활에서 자주 사용되는 합성 명사가 어떻게 만들어지는지를 먼저 알아보려고 합니다. 합성 명사는 어떻게 만들어질까요?

학생 2: 선생님, 합성 명사는 명사와 명사가 합쳐진 말 아닌가요?

선생님: 네, 그런 경우가 많지요. 예를 들어 ‘논밭, 불고기’처럼 명사에 명사가 결합하는 경우가 있어요. 그 밖에 용언의 활용형이 명사와 결합한 ‘건널목, 노림수, 섞어찌개’와 같은 경우도 있고 ‘새색시’처럼 명사를 꾸며 주는 관형사가 앞에 오는 경우도 있어요.

학생 3: 그런데 선생님, 말씀하신 합성 명사들을 보니 뒤의 말이 모두 명사네요?

선생님: 그래요. 우리말에서 합성어의 품사는 뒤에 오는 말의 품사와 같은 것이 원칙이에요. 앞에서 말한 예들이 다 그래요. 그런데 이러한 일반적인 경우와는 달리 ㉠ 명사가 아닌 품사들로만 이루어진 합성 명사도 있습니다.

학생 4: 아, 그렇군요. 그런데 선생님, 생각해 보니 요즘 자주 쓰는 말들은 그런 방식과는 다르게 만들어지는 것 같아요.

선생님: 맞아요. 여러분들이 자주 쓰는 ‘인강’이라는 말은 ‘인터넷’과 ‘강의’가 합쳐지면서 줄어든 말인데, 앞말과 뒷말의 첫 음절만 따서 만들어진 것이에요. 또한 컴퓨터를 잘 다루지 못하는 사람이라는 뜻의 ‘컴시인’은 ‘컴퓨터’와 ‘원시인’이 합쳐지면서 줄어든 말인데, 앞말의 첫 음절과 뒷말의 둘째, 셋째 음절을 따서 만들어진 것이에요.

11. <보기>의 ㄱ~ㅍ 중 윗글에서 설명한 단어 형성 방법의 사례에 해당하는 것만을 있는 대로 고른 것은?

—<보 기>—

- ㄱ. '선생님'을 줄여서 '쌤'이라는 말을 만들었다.
- ㄴ. '개-'와 '살구'를 결합하여 '개살구'라는 말을 만들었다.
- ㄷ. '사범'과 '대학'을 결합하여 '사대'라는 말을 만들었다.
- ㄹ. '점잖다'라는 형용사로부터 '점잔'이라는 말을 만들었다.
- ㅍ. '비빔'과 '냉면'을 결합하여 '비빔냉면'이라는 말을 만들었다.

- ① ㄱ, ㄹ ② ㄷ, ㅍ ③ ㄱ, ㄴ, ㄷ
- ④ ㄴ, ㄷ, ㅍ ⑤ ㄴ, ㄹ, ㅍ

12. 밑줄 친 단어 중 ㉠의 예로 적절한 것은?

- ① 자기 잘못은 자기가 책임져야 한다.
- ② 언니는 가구를 전부 새것으로 바꿨다.
- ③ 아이가 요사이에 몰라보게 훌쩍 컸다.
- ④ 오늘날에는 교육에서 창의성이 중시된다.
- ⑤ 나는 갈림길에서 어디로 가야 할지 몰랐다.

13. <보기>의 담화 상황에서 ㉠~㉣가 가리키는 대상이 같은 것끼리 바르게 짝지은 것은?

—<보 기>—

(수빈, 나경, 세은이 대화를 하고 있다.)
 수빈: 나경아, 머리핀 못 보던 거네. 예쁘다.
 나경: 고마워. ㉠ 우리 엄마가 얼마 전 새로 생긴 선물 가게에서 사 주셨어.
 세은: 너희 어머니 참 자상하시네. 나도 그런 머리핀 하나 사고 싶은데 ㉡ 우리 셋이 지금 사러 갈까?
 수빈: 미안해. 나도 같이 가고 싶은데 ㉢ 우리 집에 일이 있어 못 갈 것 같아.
 세은: 그래? 그럼 할 수 없네. ㉣ 우리끼리 가지, 뭐.
 나경: 그래, 수빈아. 다음엔 꼭 ㉤ 우리 다 같이 가자.

- ① ㉠-㉡ ② ㉠-㉣ ③ ㉡-㉣
- ④ ㉢-㉣ ⑤ ㉢-㉤

14. <보기 1>의 중세 국어의 특징을 바탕으로 <보기 2>의 ㉠~㉤를 탐구하는 활동을 수행하였다. 학생들이 탐구한 내용으로 적절하지 않은 것은? [3점]

—<보기 1>—

- ㉠ 설명 의문문과 판정 의문문에서 쓰이는 종결 어미가 서로 달랐다.
- ㉡ 체언에 결합하는 조사의 형태는 모음 조화에 따라 결정되었다.
- ㉢ 높임의 호격 조사로서 현대 국어에 없는 형태가 있었다.
- ㉣ 선어말 어미의 결합 순서가 현대 국어와 다른 경우가 있었다.
- ㉤ 듣는 이를 높이기 위한 선어말 어미가 사용되었다.

—<보기 2>—

- ㉠ 므슴 마를 니르느뇨 [무슨 말을 말하느냐?]
- ㉡ 저므며 늘구미 잇느녀 [젊으며 늙음이 있느냐?]
- ㉢ 虛空과 벼를 보더시니 [허공과 별을 보시더니]
- ㉣ 世尊하 내 堂中에 이셔 몬져 如來 보습고 [세존이시여, 내가 집 안에서 먼저 여래 뵈고]

- ① ㉠의 '니르느뇨'와 ㉡의 '잇느녀'를 비교해 보면, ㉠을 확인할 수 있군.
- ② ㉠의 '마를'과 ㉢의 '벼를'을 비교해 보면, ㉡을 확인할 수 있군.
- ③ ㉣의 '世尊하'를 보면, ㉢을 확인할 수 있군.
- ④ ㉢의 '보더시니'를 보면, ㉣을 확인할 수 있군.
- ⑤ ㉣의 '보습고'를 보면, ㉤을 확인할 수 있군.

15. 밑줄 친 말에 주목하여 <보기>의 ㉠~㉤에 대해 탐구한 결과로 적절하지 않은 것은?

—<보 기>—

- ㉠ 거기에는 눈이 왔겠다. / 지금 거기에는 눈이 오겠지.
- ㉡ 그가 집에 갔다. / 막차를 놓쳤으니 나는 집에 다 갔다.
- ㉢ 내가 떠날 때 비가 올 것이다. / 내가 떠날 때 비가 왔다.
- ㉣ 그는 지금 학교에 간다. / 그는 내년에 진학한다고 한다.
- ㉤ 오늘 보니 그는 키가 작다. / 작년에 그는 키가 작았다.

- ① ㉠을 보니, 선어말 어미 '-겠-'이 미래의 사건을 추측하는 데에 쓰이고 있군.
- ② ㉡을 보니, 선어말 어미 '-았-'이 과거 시제를 나타내지 않는 경우도 있군.
- ③ ㉢을 보니, 관형사형 어미 '-르-'이 붙을 때 미래의 사건을 나타내지 않는 경우도 있군.
- ④ ㉣을 보니, 현재 시제 선어말 어미 '-르-'이 미래의 사건을 나타낼 때도 쓰이고 있군.
- ⑤ ㉤을 보니, 형용사에서 현재 시제를 나타낼 때 시제 선어말 어미가 나타나지 않고 있군.

[16~19] 다음을 읽고 물음에 답하십시오.

미술관에서 오랫동안 움직이지 않고 서 있는 관광객처럼 부부를 본다면 사람들은 다시 한 번 바라볼 것이다. 그리고 그것이 미술 작품이라는 것을 알면 놀랄 것이다. 이처럼 현실에 존재하는 것을 실재라고 믿을 수 있도록 재현하는 유파를 하이퍼리얼리즘이라고 한다.

관광객처럼 우리 주변에서 흔히 볼 수 있는 것을 대상으로 고르면 ㉠ 현실성이 높다고 하고, 그 대상을 시각적 재현에 ㉡ 기대어 실재와 똑같이 표현하면 ㉢ 사실성이 높다고 한다. 대상의 현실성과 표현의 사실성을 모두 추구한 하이퍼리얼리즘은 같은 리얼리즘 경향에 ㉣ 드는 팝아트와 비교하면 그 특성이 잘 드러난다. 이들은 1960년대 미국에서 발달하여 현재까지 유행하고 있는 유파로, 당시 자본주의 사회의 일상의 모습을 대상으로 삼은 점에서는 공통적이다. 팝아트는 대상을 함축적으로 변형했지만 하이퍼리얼리즘은 대상을 정확하게 재현하려고 하였다. 그래서 팝아트는 주로 대상의 현실성을 추구하지만, 하이퍼리얼리즘은 대상의 현실성뿐만 아니라 트롱프뢰유*의 흐름을 ㉤ 이어 표현의 사실성도 추구한다. 팝아트는 대상의 정확한 재현보다는 대중과 쉽게 소통할 수 있는 인쇄 매체를 주로 활용한 반면에, 하이퍼리얼리즘은 새로운 재료나 기계적인 방식을 적극 사용하여 대상을 정확히 재현하는 방법을 추구하였다.

자본주의 일상을 사실적으로 표현한 하이퍼리얼리즘의 대표적인 작가에는 헨슨이 있다. 그의 작품 ㉥ 『쇼핑 카트를 밀고 가는 여자』(1969)는 물질적 풍요함 속에 매몰되어 살아가는 당시 현대인을 비판적 시각에서 표현한 작품으로 해석할 수 있다. 이 작품의 대상은 상품이 가득한 쇼핑 카트와 여자이다. 그녀는 욕망의 주체이며 물질에 대한 탐욕을 상징하고 있고, 상품이 가득한 쇼핑 카트는 욕망의 객체이며 물질을 상징하고 있다. 그래서 여자가 상품이 넘칠 듯이 가득한 쇼핑 카트를 밀고 있는 구도는 물질적 풍요 속에서의 과잉 소비 성향을 보여 준다.

이 작품의 기법을 ㉦ 보면, 생활공간에 전시해도 자연스럽도록 작품을 전시 받침대 없이 제작하였다. 사람을 보고 찰흙으로 형태를 만드는 방법 대신 사람에게 직접 석고를 덧발라 형태를 뜨는 실물 주형 기법을 사용하여 사람의 형태와 크기를 똑같이 재현하였다. 또한 기존 입체 작품의 재료인 청동의 금속재 대신에 합성수지, 폴리에스터, 유리 섬유 등을 사용하고 에어브러시로 채색하여 사람 피부의 질감과 색채를 똑같이 재현하였다. 여기에 오브제*인 가발, 목걸이, 의상 등을 덧붙이고 쇼핑 카트, 식료품 등을 그대로 사용하여 사실성을 ㉧ 높였다.

리얼리즘 미술의 가장 큰 목적은 현실을 포착하고 그것을 효과적으로 전달하는 것이다. 작가가 포착한 현실을 전달하는 표현 방법은 다양하다. 하이퍼리얼리즘과 팝아트 등의 리얼리즘 작가들은 대상들을 그대로 재현하거나 함축적으로 변형하는 등 자신만의 방법으로 현실을 전달하여 감상자와 소통하고 있다.

* 트롱프뢰유(trompe-l'oeil): '속임수 그림'이란 말로 감상자가 실물처럼 착각할 정도로 정밀하게 재현하는 것.

* 오브제(objet): 일상 용품이나 물건을 본래의 용도로 쓰지 않고 예술 작품에 사용하는 기법 또는 그 물체.

16. ㉠과 ㉡을 중심으로 윗글을 이해한 내용으로 적절한 것은?

- ① 팝아트와 하이퍼리얼리즘은 모두 당시 자본주의의 일상을 대상으로 삼아 ㉠을 높였다.
- ② 팝아트는 대상을 함축적으로 변형했다는 점에서 하이퍼리얼리즘과 달리 ㉡이 높다고 할 수 있다.
- ③ 하이퍼리얼리즘이 팝아트와 달리 트롱프뢰유의 전통을 이은 것은 ㉠을 추구하기 위해서이다.
- ④ 팝아트와 하이퍼리얼리즘이 주로 인쇄 매체를 활용한 것은 ㉡을 추구하기 위한 것이다.
- ⑤ 팝아트와 하이퍼리얼리즘은 모두 ㉠과 ㉡을 동시에 추구한다는 점에서 리얼리즘 유파에 해당한다.

17. ㉥에 대한 설명으로 적절하지 않은 것은?

- ① 재현한 인체에 실제 사물인 오브제를 덧붙이고 받침대 없이 전시하여 실재처럼 보이게 하였다.
- ② 찰흙으로 원형을 만들지 않고 사람에게 석고를 덧발라 외형을 뜨는 기법을 사용하여 형태를 정확히 재현하였다.
- ③ 현실을 효과적으로 전달하기 위해 욕망의 주체는 실물과 똑같은 크기로, 욕망의 객체는 실재 그대로 제시하였다.
- ④ 인체의 피부 질감을 재현할 수 있었던 것은 합성수지, 폴리에스터, 유리 섬유 따위의 신재료를 사용했기 때문이다.
- ⑤ 당시 자본주의 사회에서의 합리적인 소비 성향을 반영하기 위해 주변에서 흔히 볼 수 있는 소비자와 상품을 제시하였다.

18. 윗글의 '헨슨'의 작품과 <보기>의 작품을 바탕으로 할 때, 작가들이 자신의 입장에서 상대를 비평하는 말로 가장 적절한 것은? [3점]

<보 기>



쿠넬리스, 「무제」



코수스, 「하나, 그리고 세 개의 의자」

쿠넬리스는 주변에서 흔히 볼 수 있는 살아 있는 말 12마리를 화랑 벽에 매어 놓고, 감상자가 화랑이라는 환경 안에 놓인 실제 말들의 존재와 말들의 온기와 냄새, 그리고 소리를 체험해서 다양하게 작품의 의미를 만들도록 하였다.

코수스는 '의자의 사진', '실제 의자', '의자의 언어적인 개념' 세 가지 모두를 한 공간에 배치하여, 대상을 나타내는 여러 가지 방식이 존재할 수 있음을 보여 주었다.

- ① 헨슨이 쿠넬리스에게: 미술은 시각적인 체험뿐만 아니라 청각, 후각 등 다양한 체험이 감상의 기준이 되어야 한다.
- ② 헨슨이 코수스에게: 미술에서 대상은 일상적이고 평범한 것이 아니라 역사적으로나 정치적으로 가치 있어야 한다.
- ③ 쿠넬리스가 헨슨에게: 미술에서 재현의 가장 효과적인 방법은 실물 주형의 기법보다 대상을 그대로 제시하는 것이어야 한다.
- ④ 쿠넬리스가 코수스에게: 미술에서 작품의 의미는 감상자가 실제 대상을 대면해서 만들어지는 것이 아니라 작가에 의해서 만들어지는 것이어야 한다.
- ⑤ 코수스가 쿠넬리스에게: 미술에서 대상을 재현할 때는 대상의 이미지보다 그 대상 자체만을 제시해야 한다.

19. 문맥상 ㉠~㉥와 가장 가까운 의미로 쓰인 것은?

- ① ㉠: 누나가 그린 그림을 벽면 한쪽에 기대어 놓았다.
- ② ㉡: 그때는 언니도 노래를 잘 부르는 축에 들었다.
- ③ ㉢: 1학년이 출발한 데 이어 2학년도 바로 출발했다.
- ④ ㉣: 사무실에는 회계를 보는 직원만 혼자 들어갔다.
- ⑤ ㉤: 그는 이번 조치에 대해 비판의 목소리를 높였다.

[20~22] 다음 글을 읽고 물음에 답하시오.

(가)

꿈을 아느냐 네게 물으면,
플라타너스,
너의 머리는 어느덧 파아란 하늘에 젖어 있다.

너는 사모할 줄을 모르나,
플라타너스,
너는 네게 있는 것으로 그들을 늘인다.

먼 길에 올 제,
㉠홀로 되어 외로울 제,
플라타너스,
너는 그 길을 나와 같이 걸었다.

이제 너의 뿌리 깊이
나의 영혼을 붙여넣고 가도 좋으련만,
플라타너스,
나는 너와 함께 신이 아니다!

수고론 우리의 길이 다하는 어느 날,
플라타너스,
너를 맞아 줄 검은 흙이 먼 곳에 따로이 있느냐?
나는 오직 너를 지켜 네 이웃이 되고 싶을 뿐,
그곳은 아름다운 별과 나의 사랑하는 창이 열린 길이다.

- 김현승, 「플라타너스」 -

(나)

선뜻! 뜨인 눈에 하나 차는 영창
달이 이제 밀물처럼 밀려오다.

미욱한 잠과 베개를 벗어나
부르는 이 없이 불러 나가다.

한밤에 ㉡홀로 보는 나의 마당은
호수같이 동그이 차고 넘치노나.

쫄그리고 앓은 한열에 흰 돌도
이마가 유달리 함초롬 고와라.

연연턴 녹음, 수묵색으로 짙은데
한창때 곤한 잠인 양 숨소리 설키도다.

비둘기는 무엇이 궁거워* 구구 우느뇨,
오동나무 꽃이야 못 견디게 향그럽다.

- 정지용, 「달」 -

* 궁거워: 궁금하여.

20. (가)에 대한 설명으로 가장 적절한 것은?

- ① 반복적 호명을 통해 중심 대상으로 초점을 모으고 있다.
- ② 반어적 표현을 활용하여 대상의 이중성을 부각하고 있다.
- ③ 색채어를 활용하여 대상의 고풍스러운 모습을 드러내고 있다.
- ④ 현재형 진술을 통해 대상의 역동적 성격을 보여 주고 있다.
- ⑤ 상승적 이미지를 활용하여 사물의 변화 과정을 표현하고 있다.

21. ㉠과 ㉡에 대한 이해로 가장 적절한 것은?

- ① ㉠은 화자의 관조적 자세를, ㉡은 화자의 반성적 자세를 보여 준다.
- ② ㉠은 화자가 경험한 시련을, ㉡은 화자가 간직한 추억을 환기 한다.
- ③ ㉠은 화자의 무기력한 태도를, ㉡은 화자의 담담한 태도를 표현한다.
- ④ ㉠은 화자의 적막한 처지를, ㉡은 화자를 둘러싼 고즈넉한 분위기를 드러낸다.
- ⑤ ㉠은 현실에 대한 화자의 회의감을, ㉡은 앞날에 대한 화자의 기대감을 부각한다.

22. <보기>를 바탕으로 (가)와 (나)를 감상한 내용으로 적절하지 않은 것은? [3점]

<보 기>

(가)와 (나)는 특정한 공간에서 사물과 교감하는 화자의 내면을 보여 준다. (가)의 화자는 삶의 여정이자 구도적 공간인 '길'에서 이상 세계인 '하늘'을 지향하는 소망을 드러낸다. (나)의 화자는 달밤의 조화로운 풍경을 포착하는 심미적 공간인 '마당'에서 사물의 아름다움에 대한 충만한 정서를 드러낸다.

- ① (가)의 화자는 '플라타너스'와 '갈이' 걷는 모습에서, (나)의 화자는 '흰 돌'의 '유달리' 고운 '이마'를 알아채는 모습에서 사물과의 교감을 보여 주는군.
- ② (가)의 화자는 '어느 날'에 이르는 과정을 통해 삶의 여정을 드러내고, (나)의 화자는 '한밤'에 '밀물'처럼 밀려온 달빛을 통해 조화로운 풍경을 포착하는군.
- ③ (가)의 '창'은 화자와 '하늘'을 잇는 매개체로서 이상 세계의 완전함을, (나)의 '영창'은 화자의 내면과 외부 세계를 잇는 매개체로서 화자의 만족감을 상징하는군.
- ④ (가)는 반짝이는 '별'의 이미지를 활용하여 화자가 지향하는 세계의 아름다움을, (나)는 차고 넘치는 '호수'의 이미지를 활용하여 화자가 느끼는 '마당'의 아름다움을 표현하는군.
- ⑤ (가)의 화자는 '플라타너스'와 '이웃'이 되어 구도의 '길'을 함께하고자 하는 소망을, (나)의 화자는 오동 꽃이 '못 건디게 향스럽다'고 표현하여 자연에 대한 감흥을 드러내는군.

[23~26] 다음을 읽고 물음에 답하시오.

최 노인: (화단 쪽을 가리키며) 저기 심어 놓은 화초며 고추 모가 도무지 자라질 않는단 말이야! 아까도 들여다보니까 고추 모에서 꽃이 핀 지는 벌써 오래전인데 열매가 열리지 않잖아! 이상하다 하고 생각을 해 봤더니 저 멧없는 것이 좌우로 탁 들어 막아서 햇볕을 가렸으니 어디 자라날 재간이 있어야지! 이러다간 땅에서 풀도 안 나는 세상이 될 게다!
 ㉠ 말세야 말세!

이때 경재 제복을 차려 입고 책을 들고 나와서 신을 신다가 아버지의 이야기를 듣고는 깔깔대고 웃는다.

경재: 원 아버지두.....

최 노인: 이놈아 뭐가 우스워?

경재: 지금 세상에 남의 집 고추 밭을 넘어다보며 집을 짓는 사람이 어디 있어요?

최 노인: ㉡ 옛날엔 그렇지 않았어!

경재: 옛날 일이 오늘에 와서 무슨 소용이 있어요? 오늘은 오늘이지. ㉢ (웅변 연사의 흥을 내며) 역사는 강처럼 쉴 새 없이 흐르고 인생은 뜬구름처럼 변화무쌍하다는 이 엄연한 사실을, 이 역사적인 사실을 똑바로 볼 줄 아는 사람만이

자신의 운명을 개척할 수 있다는 사실을 최소한도로 아셔야 할 것입니다! 에헴!

(중략)

경수: 여보 영감님! 여긴 종로 한복판입니다. 게다가 가게와 살림집이 붙었는데 그대 겨우 이백오십만 환이라구요? ㉣ 그런 당치도 않은 거짓말은 공동묘지에서나 하시오.

복덕방: 뭐 뭐요? 공동묘지에서라고? 예끼 버릇없는 놈 같으니라구!

경수: 아니 이 영감님이.....

복덕방: 그대 이놈아 너는 애비도 에미도 없는 놈이기에 나이 먹은 늙은이더러 공동묘지에 가라구? 이 천하에.

최 노인: 여보 김 참지. 젊은 애들이 말버릇이 나빠서 그런 걸 가지고 탓할 게 뭐요?

복덕방: 그대 내가 집 거간이나 놓고 다니니까 뭐 사고무친한 외도토리 줄 아느냐? 이놈아! 나도 장성 같은 아들에다 딸이 육 남매여!

경수: 아니 제가 뭐라고 했길래.....

어머니: 넌 잠자코 있어! 용서하지우. 요즘 젊은 놈들이란 아무 생각 없이 말을 하니깐요..... 게다가 술을 마셨다우.

복덕방: 음 이놈이 한낮부터 술 처먹고 어른에게 행패구나! 이놈아! 내가 그렇게 만만하니?

최 노인: 김 참지! 글썽 진정하시라니까..... 내가 대신 이렇게 사죄하겠소 원!

복덕방: 그러고 이백오십만 환이 터무니없는 값이라고? 이놈아 누군 돈이 바람 맞은 대추알이라던? 응? 그것도 잘 생각해 서야! 음! 이런 분한 일이 있나!

최 노인: 글썽 참으시고 이리 앉으세요.

복덕방: 난 그만 가 보겠소이다. 이런 일도 기분 문제니까요! 다른 사람 골라서 공동묘지로 보내구려! 에잇.

최 노인: 아 ㉤ 김 참지! 김 선생! (하며 뒤를 쫓아 나간다.)

경수: 제길 무슨 놈의 영감이 저래?

어머니: 네가 잘못이지 뭐니.....

경수: 집을 팔지 말라고 했는데.....

이때 최 노인 썩근거리면서 등장하자 이 말을 듣고는 성을 더 낸다.

최 노인: 이놈아! ㉥ 누가 이 집을 판다고 했어? 응?

경수: 아니 그럼 이 집을 파시는 게 아니면 뭣 하러 복덕방은.....

최 노인: 저런 쓸개 빠진 녀석 봤나! 아니 내가 뭣 때문에 이 집을 팔아? 응? 훔아 네놈 취직 자본을 대기 위해서? 응?

어머니: 아니 그럼 이백오십만 환이란 무슨 애깁니까?

최 노인: 네 따위 놈을 위해서 하나 남은 집마저 팔아야만 속이 시원하겠니? 전세로 육 개월만 내놓겠다는 거야!

경수: 예? 전세라구요?

㉦ (어머니와 경수는 서로 얼굴을 바라본다.)

최 노인: 왜 아주 안 파는 게 양에 안 차지? 이놈아! 이 애비가 집도 절도 없는 거지가 되어서 죽는 꼴이 그렇게도 보고프냐?

경수: (당황하며) 아버지 아니에요! 저는……
 최 노인: 아니면 껌질이나?
 어머니: ㉔ 여보 그럼 집을 전세로 줘서 뭣 하시게요?
 최 노인: 글썄 아까 어떤 친구 얘기가 요즘 그 실내에서 하는 그 뭐드라 ‘샤플보드’이라든가……
 경운: ‘샤플보드’* 말씀이에요?
 최 노인: 그래 ‘샤플보드’ 말이다! 그건 차리는 데 돈도 안 들고 수입이 괜찮다고 하면서 4가에 적당한 집이 있다기에 그걸 해 볼까 하고 이 집을 보였지. 그래 얘기가 거이 익어 가는 판인데 글썄 다 되어 간 음식에 코 빠치기로 저 녀석이……
 어머니: 아니 그럼 전세로 이백오십만 환이란 말인가요?
 최 노인: 그렇지! 저 가게만 해도 백만 환은 받을 수 있어!
 어머니: 그런 걸 가지고 나는 괜히……
 최 노인: 뭐가 괜히야?
 경운: ㉕ 아버지께서 이 집을 팔으실 줄만 알았어요.
 최 노인: 흥! 너희들은 모두 한숨이 되어서 어찌든지 내 일을 안 되게 하고 이 집을 날려 버릴 궁리들만 하고 있구나! 이 천하에 못된 것들! (하며 불쑥 일어선다.)
 어머니: 그럴 리가 있겠어요! 다만……
 최 노인: 듣기 싫어! (화초밭으로 나오며) 이 집안에서는 되는 거라곤 하나도 없어! 흔한 햇볕도 안 드는 집이 뭣이 된단 말이야! 뭣이 돼! (하며 화초밭을 함부로 작신작신 짓밟고 뽑아 헤친다.)
 어머니: ㉖ (맨발로 뛰어내리며) 여보! 이게 무슨 짓이오! 그렇게 정성을 들여서 가꾼 것들을…… 원…… 당신도……
 최 노인: 내가 정성을 안 들인 게 뭐가 있어…… 나는 모든 일에 정성을 들였지만 안 되지 않아! 하나도 씨도 말야!
 - 차범석, 『불모지』 -

* 샤플보드(shuffleboard): 오락의 한 종류.

23. 윗글에 대한 이해로 가장 적절한 것은?

- ① 언어유희를 통해 인물 간의 긴장을 고조시키고 있다.
- ② 장면의 전환을 통해 각 인물의 내면이 부각되고 있다.
- ③ 인물들의 복장을 통해 인물들의 심리를 드러내고 있다.
- ④ 인물의 등퇴장을 통해 인물의 성격 변화를 드러내고 있다.
- ⑤ 실제 지명의 노출을 통해 극중 상황에 사실감을 부여하고 있다.

24. ㉑~㉖에 대한 설명으로 적절하지 않은 것은?

- ① ㉑: 주변 환경의 변화에 대한 ‘최 노인’의 부정적 인식이 드러나 있다.
- ② ㉒: ‘경재’의 말에 주목하게 하는 효과를 드러내고 있다.
- ③ ㉓: 호칭을 달리하면서 상대방의 마음을 돌리기 위한 ‘최 노인’의 노력이 드러나 있다.
- ④ ㉔: 두 인물이 ‘경수’와는 다른 생각을 가지고 있음을 동시에 확인하고 있다.
- ⑤ ㉖: ‘어머니’의 다급한 심리를 행동을 통해 제시하고 있다.

25. <보기>와 ㉑~㉖를 관련지어 윗글을 감상한 내용으로 적절하지 않은 것은? [3점]

<보 기>

‘발견’이란 인물이 극의 전개 과정에서 사건의 숨겨진 측면을 알아차리는 계기를 드러내는 기법이다. ‘발견’의 대상은 중요한 의미를 지닌 물건이 될 수도 있고 몰랐던 사실이나 새로운 가치, 인물의 다른 면 등이 될 수도 있다. 이러한 ‘발견’을 통해 사건은 새로운 국면으로 바뀌기도 하고 인물들의 갈등 양상이 변모되기도 한다.

- ① ‘경재’는 ㉑를 통해 ‘최 노인’이 예전과 달라진 현실을 부정적으로 인식한다는 것을 발견함으로써, ‘최 노인’에게 변화를 수용하는 태도가 필요함을 드러내는군.
- ② ‘복덕방’은 ㉒를 통해 ‘경수’가 자신을 무시한다는 것을 발견함으로써, ‘최 노인’과의 흥정을 중지하게 되는군.
- ③ ‘경수’는 ㉓를 통해 ‘최 노인’이 집을 팔 의도가 없다는 것을 발견함으로써, ‘최 노인’에 대한 오해가 풀리게 되는군.
- ④ ‘최 노인’은 ㉔를 통해 자신의 계획을 ‘어머니’가 못마땅해한다는 것을 발견함으로써, 자신의 계획을 변경하게 되는군.
- ⑤ ‘최 노인’은 ㉕를 통해 집 문제에 대한 자신의 의도를 ‘경운’이 잘 모르고 있었다는 것을 발견함으로써, 가족들에 대한 불만을 드러내는군.

26. 화초밭에 대한 이해로 가장 적절한 것은?

- ① 경제적 안정에 대한 가족들의 희망이 드러나는 장소이다.
- ② 중심인물이 집을 지키기 위해 자신의 꿈을 포기하는 장소이다.
- ③ 두 인물의 상반된 행동을 통해 인물 간의 갈등이 해소되는 장소이다.
- ④ 중심인물이 현재의 고통이 자신에게서 비롯되었음을 자책하는 장소이다.
- ⑤ 자신의 노력이 결실을 맺지 못하여 허망해하는 중심인물의 감정이 드러나는 장소이다.

[27~32] 다음을 읽고 물음에 답하십시오.

고전 역학에 ㉠ 따르면, 물체의 크기에 관계없이 초기 운동 상태를 정확히 알 수 있다면 일정한 시간 후의 물체의 상태는 정확히 측정될 수 있으며, 배타적인 두 개의 상태가 공존할 수 없다. 하지만 20세기에 등장한 양자 역학에 의해 미시 세계에서 서로 배타적인 상태들이 공존할 수 있음이 알려졌다.

미시 세계에서 서로 배타적인 상태의 공존을 이해하기 위해, 거시 세계에서 회전하고 있는 반지름 5cm의 팽이를 생각해 보자. 그 팽이는 시계 방향 또는 반시계 방향 중 한쪽으로 회전하고 있을 것이다. 팽이의 회전 방향은 관찰하기 이전에 이미 정해져 있으며, 다만 관찰을 통해 ㉡ 알게 되는 것뿐이다. 이와 달리 미시 세계에서 전자만큼 작은 팽이 하나가 회전하고 있다고 상상해 보자. 이 팽이의 회전 방향은 시계 방향과 반시계 방향의 두 상태가 공존하고 있다. 하나의 팽이에 공존하고 있는 두 상태는 관찰을 통해서 한 가지 회전 방향으로 결정된다. 두 개의 방향 중 어떤 쪽이 결정될지는 관찰하기 이전에는 알 수 없다. 거시 세계와 달리 양자 역학이 지배하는 미시 세계에서, 우리가 관찰하기 이전에는 상호 배타적인 상태가 공존하는 것이다. 배타적인 상태의 공존과 관찰 자체가 물체의 상태를 결정한다는 개념을 받아들이기 힘들었기 때문에, 아인슈타인은 ㉢ “당신이 달을 보기 전에는 달이 존재하지 않는 것인가?”라는 말로 양자 역학의 해석에 회의적인 태도를 취하였다.

최근에는 상호 배타적인 상태의 공존을 적용함으로써 초고속 연산을 수행하는 양자 컴퓨터에 대한 연구가 진행되고 있다. 이는 양자 역학에서 말하는 상호 배타적인 상태의 공존이 현실에서 실제로 구현될 수 있음을 잘 보여 주는 예라 할 수 있다. 미시 세계에 대한 이러한 연구 성과는 거시 세계에 대해 우리가 자연스럽게 ㉣ 지니게 된 상식적인 생각들에 근본적인 의문을 ㉤ 던진다. 이와 비슷한 의문은 논리학에서도 볼 수 있다.

고전 논리는 ‘참’과 ‘거짓’이라는 두 개의 진리치만 있는 이치 논리이다. 그리고 고전 논리에서는 어떠한 진술이든 ‘참’ 또는 ‘거짓’이다. 이는 우리의 상식적인 생각과 잘 ㉥ 들어맞는다. 그러나 프리스트에 따르면, ‘참’인 진술과 ‘거짓’인 진술 이외에 ‘참인 동시에 거짓’인 진술이 있다. 이를 설명하기 위해 그는 ‘거짓말쟁이 문장’을 제시한다. 거짓말쟁이 문장을 이해하기 위해 자기 지시적 문장과 자기 지시적이지 않은 문장을 구분해 보자. 자기 지시적 문장은 말 그대로 자기 자신을 가리키는 문장을 말한다. 예를 들어 “이 문장은 모두 열여덟 음절로 이루어져 있다.”라는 ‘참’인 문장은 자기 자신을 가리키며 그것이 몇 음절로 이루어져 있는지 말하고 있다. 반면 “페루의 수도는 리마이다.”라는 ‘참’인 문장은 페루의 수도가 어디인지 말할 뿐 자기 자신을 가리키는 문장은 아니다.

“이 문장은 거짓이다.”는 거짓말쟁이 문장이다. 이는 ‘이 문장’이라는 표현이 문장 자체를 가리키며 그것이 ‘거짓’이라고 말하는 자기 지시적 문장이다. 그렇다면 프리스트는 왜 거짓말쟁이 문장에 ‘참인 동시에 거짓’을 부여해야 한다고 생각할까? 이에 답하기 위해 우선 거짓말쟁이 문장이 ‘참’이라고 가정해 보자. 그렇다면 거짓말쟁이 문장은 ‘거짓’이다. 왜냐하면 거짓말쟁이

문장은 자기 자신을 가리키며 그것이 ‘거짓’이라고 말하는 문장이기 때문이다. 반면 거짓말쟁이 문장이 ‘거짓’이라고 가정해 보자. 그렇다면 거짓말쟁이 문장은 ‘참’이다. 왜냐하면 그것이 바로 그 문장이 말하는 바이기 때문이다. 프리스트에 따르면 어떤 경우에도 거짓말쟁이 문장은 ‘참인 동시에 거짓’인 문장이다. 따라서 그는 거짓말쟁이 문장에 ‘참인 동시에 거짓’을 부여해야 한다고 본다. 그는 거짓말쟁이 문장 이외에 ‘참인 동시에 거짓’인 진리치가 존재함을 뒷받침하는 다양한 사례를 제시한다. 특히 그는 양자 역학에서 상호 배타적인 상태의 공존은 이 점을 시사하고 있다고 본다.

고전 논리에서는 ‘참인 동시에 거짓’인 진리치를 지닌 문장을 다룰 수 없기 때문에 프리스트는 그것도 다룰 수 있는 비고전 논리 중 하나인 LP*를 제시하였다. 그런데 LP에서는 직관적으로 호소력 있는 몇몇 추론 규칙이 성립하지 않는다. 전진 긍정 규칙을 예로 들어 생각해 보자. 고전 논리에서는 전진 긍정 규칙이 성립한다. 이는 ㉦ “P이면 Q이다.”라는 조건문과 그것의 전진인 P가 ‘참’이라면 그것의 후진인 Q도 반드시 ‘참’이 된다는 것이다. 이와 비슷한 방식으로 LP에서 전진 긍정 규칙이 성립하려면, 조건문과 그것의 전진인 P가 모두 ‘참’ 또는 ‘참인 동시에 거짓’이라면 그것의 후진인 Q도 반드시 ‘참’ 또는 ‘참인 동시에 거짓’이어야 한다. 그러나 LP에서 조건문의 전진은 ‘참인 동시에 거짓’이고 후진은 ‘거짓’인 경우, 조건문과 전진은 모두 ‘참인 동시에 거짓’이지만 후진은 ‘거짓’이 된다. 비록 전진 긍정 규칙이 성립하지는 않지만, LP는 고전 논리에 대한 근본적인 의문들에 답하기 위한 하나의 시도로서 의의가 있다.

*LP: ‘역설의 논리(Logic of Paradox)’의 약자.

27. 문맥을 고려할 때 ㉦의 의미를 추론한 내용으로 가장 적절한 것은?

- ① 많은 사람들이 항상 달을 관찰하고 있으므로 달이 존재한다.
- ② 달은 질량이 매우 큰 거시 세계의 물체이므로 관찰 여부와 상관없이 존재한다.
- ③ 달은 관찰 여부와 상관없이 존재하므로 누군가 달을 관찰하기 이전에도 존재한다.
- ④ 달은 원래부터 있었지만 우리가 관찰하지 않으면 존재 여부에 대해 말할 수 없다.
- ⑤ 달이 있을 가능성과 없을 가능성이 반반이므로 관찰 이후에 달이 있을 가능성은 반이다.

28. 윗글을 바탕으로, <보기>의 ‘양자 컴퓨터’와 ‘일반 컴퓨터’에 대해 이해한 내용으로 적절한 것은?

<보 기>

양자 컴퓨터는 여러 개의 이진수들을 단 한 번에 처리함으로써 일반 컴퓨터보다 훨씬 빠른 속도로 연산을 수행한다. 연산 속도에 영향을 미치는 다른 요소들을 배제하면, 이진수를 처리하는 횟수가 적어질수록 연산 결과를 빨리 얻을 수 있기 때문이다.

n자리 이진수를 나타내기 위해서는 n비트*가 필요하고 n자리 이진수는 모두 2ⁿ개 존재한다. 일반 컴퓨터는 한 개의 비트에 0과 1 중 하나만을 담을 수 있어, 두 자리 이진수인 00, 01, 10, 11을 2비트를 이용하여 연산할 때 네 번에 걸쳐 처리한다. 하지만 공존의 원리를 이용하는 양자 컴퓨터는 0과 1을 하나의 비트에 동시에 담아 정보를 처리할 수 있어 두 자리 이진수를 2비트를 이용하여 연산할 때 단 한 번에 처리가 가능하다. 양자 컴퓨터는 처리할 이진수의 자릿수가 커질수록 연산 속도에서 압도적인 위력을 발휘한다.

*비트(bit): 컴퓨터가 0과 1을 이용하는 이진법으로 연산을 수행하기 위해 사용하는 최소의 정보 저장 단위.

- ① 양자 컴퓨터는 상태의 공존을 이용함으로써 연산에 필요한 비트의 수를 늘릴 수 있다.
- ② 3비트를 사용하여 세 자리 이진수를 모두 처리하려고 할 때 양자 컴퓨터는 일반 컴퓨터보다 속도가 6배 빠르다.
- ③ 한 자리 이진수를 모두 처리하기 위해 1비트를 사용한다고 할 때, 일반 컴퓨터와 양자 컴퓨터의 정보 처리 횟수는 같다.
- ④ 양자 컴퓨터의 각각의 비트에는 0과 1이 공존하고 있어 4비트로 한 번에 처리할 수 있는 네 자리 이진수의 개수는 모두 16개이다.
- ⑤ 3비트의 양자 컴퓨터가 세 자리 이진수를 모두 처리하는 속도는 6비트의 양자 컴퓨터가 여섯 자리 이진수를 모두 처리하는 속도보다 2배 빠르다.

29. 자기 지시적 문장에 대해 이해한 내용으로 적절한 것은?

- ① “붕어빵에는 붕어가 없다.”는 자기 지시적 문장이다.
- ② “이 문장은 자기 지시적이다.”라는 자기 지시적 문장은 ‘거짓’이 아니다.
- ③ “이 문장은 거짓이다.”는 이치 논리에서 자기 지시적인 문장이 될 수 없다.
- ④ 고전 논리에서는 어떠한 자기 지시적 문장에도 진리치를 부여하지 못한다.
- ⑤ 비고전 논리에서는 모든 자기 지시적 문장에 ‘참인 동시에 거짓’을 부여한다.

30. 윗글을 통해 ㉠에 대해 적절하게 추론한 것은?

- ① LP에서 P가 ‘참인 동시에 거짓’이고 Q가 ‘거짓’이면, ㉠은 ‘거짓’이다.
- ② LP에서 ㉠과 P가 ‘참인 동시에 거짓’이면, Q도 반드시 ‘참인 동시에 거짓’이다.
- ③ LP에서 ㉠과 P가 ‘참’ 또는 ‘참인 동시에 거짓’이면, Q도 반드시 ‘참’ 또는 ‘참인 동시에 거짓’이다.
- ④ 고전 논리에서 ㉠과 P가 각각 ‘거짓’이 아닐 때, Q는 ‘거짓’이다.
- ⑤ 고전 논리에서 ㉠과 P가 ‘참’이면서 Q가 ‘거짓’인 것은 불가능하다.

31. 윗글을 바탕으로 <보기>를 이해한 내용으로 적절하지 않은 것은? [3점]

<보 기>

A는 고전 논리를 받아들이고, B는 LP를 받아들일 뿐 아니라 양자 역학에서 상호 배타적인 상태의 공존이 시사하는 바에 대한 프리스트의 입장도 받아들인다.

A와 B는 아래의 (㉠)~(㉢)에 대하여 토론을 하고 있다.

- (㉠) 전자 e는 관찰하기 이전에 S라는 상태에 있다.
 - (㉡) 전자 e는 관찰하기 이전에 S와 배타적인 상태에 있다.
 - (㉢) 반지름 5cm의 팽이가 시계 방향으로 회전한다.
 - (㉣) 반지름 5cm의 팽이가 반시계 방향으로 회전한다.
- (단, (㉠)과 (㉡)의 전자 e는 동일한 전자이고 (㉢)과 (㉣)의 팽이는 동일한 팽이이다.)

- ① A는 (㉠)이 ‘참’이 아니라면 ‘거짓’이고, ‘참’, ‘거짓’ 외에 다른 진리치를 가질 수 없다고 주장할 것이다.
- ② B는 (㉠)은 ‘참인 동시에 거짓’일 수 있다고 주장하지만, (㉢)은 ‘참’이 아니라면 ‘거짓’이라고 주장할 것이다.
- ③ A와 B는 모두 (㉢)이 ‘참’일 때 (㉣)도 ‘참’이 되는 것은 불가능하다고 주장할 것이다.
- ④ A는 B와 달리 (㉡)이 ‘참인 동시에 거짓’이 될 수 없다고 주장할 것이다.
- ⑤ B는 A와 달리 (㉣)이 ‘참’이 아니라면 ‘참인 동시에 거짓’이라고 주장할 것이다.

32. 문맥상 ㉠~㉤와 바꾸어 쓸 수 있는 말로 적절하지 않은 것은?

- ① ㉠: 의거(依據)하면 ② ㉡: 인지(認知)하게
- ③ ㉢: 소지(所持)하게 ④ ㉣: 제기(提起)한다
- ⑤ ㉤: 부합(符合)한다

[33~37] 다음 글을 읽고 물음에 답하시오.

(가)

만금 같은 너를 만나 백년해로하잖더니, 금일 이별 어이 하리! 너를 두고 어이 가잔 말이나? 나는 아마도 못 살겠다! 내 마음에는 어르신네 공조참의 승진 말고, 이 고을 풍헌(風憲)만 하신다면 이런 이별 없을 것을, 생는 나을 일을 당하니, 이를 어이한단 말이고? 귀신이 장난치고 조물주가 시기하니, 누구를 탓하겠나마는 속절없이 춘향을 어찌할 수 없네! 네 말이 다 못 될 말이니, 아무튼 잘 있거라!

[A]

춘향이 대답하되, 우리 당초에 광한루에서 만날 적에 내가 먼저 도련님더러 살자 하였소? 도련님이 먼저 나에게 하신 말씀은 다 잊어 계시오? 이런 일이 있겠기로 처음부터 마다하지 아니하였소? 우리가 그때 맺은 금석 같은 약속 오늘날 다 허사로세! 이리해서 분명 못 데려가겠소? 진정 못 데려가겠소? 떠보려고 이리하시오? 끝내 아니 데려가 시려 하오? 정 아니 데려가실 터이면 날 죽이고 가오!

그렇지 않으면 광한루에서 날 호리려고 ㉠ 명문(明文) 써 준 것이 있으니, ㉡ 소지(所志) 지어 가지고 본관 원님께 이 사연을 하소연하겠소. 원님이 만일 당신의 귀공자 편을 들어 패소시키 시면, 그 소지를 덧붙이고 다시 글을 지어 전주 감영에 올라 가서 순사또께 소장(訴狀)을 올리겠소. 도련님은 양반이기에 ㉢ 편지 한 장만 부치면 순사또도 같은 양반이라 또 나를 패소 시키거든, 그 글을 덧붙여 한양 안에 들어가서, 형조와 한성부와 비변사까지 올리면 도련님은 사대부라 여기저기 청탁하여 또다시 송사에서 지게 하겠지요. 그러면 그 ㉣ 판결문을 모두 덧붙태어 푼푼 말아 품에 품고 팔만장안 억만가호마다 걸식 하며 다니다가, 돈 한 푼씩 빌어 얻어서 동이전에 들어가 바리 뚜껑 하나 사고, 지전으로 들어가 장지 한 장 사서 거기에다 언문으로 ㉤ 상언(上言)을 쓸 때, 마음속에 먹은 뜻을 자세히 적어 이월이나 팔월이나, 동교(東郊)로나 서교(西郊)로나 임금님이 능에 거동하실 때, 문밖으로 내달아 백성의 무리 속에 섞여 있다가, 용대기(龍大旗)가 지나가고, 협연군(挾輦軍)의 자개창이 들어서며, 붉은 양산이 따라오며, 임금님이 가마나 말 위에 당당히 지나가실 제, 왈각 뛰어 내달아서 바리뚜껑 손에 들고, 높이 들어 땡땡하고 세 번만 쳐서 억울함을 하소연하는 격쟁(擊錚)을 하오리다! 애고애고 설운지고!

그것도 안 되거든, 애쓰느라 마르고 초조해하다 죽은 후에 நீ이라도 삼수갑산 험한 곳을 날아다니는 제비가 되어 도련님 계신 처마에 집을 지어, 밤이 되면 집으로 들어가는 체하고 도련님 품으로 들어가 볼까! 이별 말이 웬 말이오?

이별이란 두 글자 만든 사람은 나와 백 년 원수로다! 진시황이 분서(焚書)할 때 이별 두 글자를 잊었던가? 그때 불살랐다면 이별이 있을꼬나? 박랑사(博浪沙)*에서 쓰고 남은 철퇴를 천하장사 항우에게 주어 힘껏 둘러메어 이별 두 글자를 깨치고 싶네! 옥황전에 솟아올라 억울함을 호소하여, 벼락을 담당하는 상좌가 되어 내려와 이별 두 글자를 깨치고 싶네!

- 작자 미상, 「춘향전」 -

* 박랑사: 중국 지명. 장량이 진시황을 암살하려 했던 곳.

(나)

이별이라네 이별이라네 이 도령 춘향이 이별이로다
춘향이 도련님 앞에 바짝 달려들어 눈물짓고 하는 말이
도련님 들으시오 나를 두고 못 가리다

나를 두고 가겠으면 홍로화(紅爐火) 모진 불에
다 사르겠으면 사르고 가시오

날 살려 두고는 못 가시리라

잡을 데 없으시면 ㉠ 삼단같이 좋은 머리를
휘휘칭칭 감아쥐고라도 날 데리고 가시오

[B]

살려 두고는 못 가시리다

날 두고 가겠으면 용천검(龍泉劍) 드는 칼로다
요 내 목을 베겠으면 베고 가시오

날 살려 두고는 못 가시리라

두어 두고는 못 가시리다

날 두고 가겠으면 ㉡ 영천수(潁川水) 맑은 물에다
던지겠으면 던지고나 가시오

날 살려 두고는 못 가시리다

이리 한참 힐난하다 할 수 없이 도련님이 떠나실 때
방자 놔 분부하여 나귀 안장 고이 지으니
도련님이 나귀 등에 올라앉으실 때
춘향이 기가 막혀 미칠 듯이 날뛰다가
우르르 달려들어 나귀 꼬리를 부여잡으니
㉢ 나귀 네 발로 동동 굴러 춘향 가슴을 찰 때
안 나던 생각이 절로 나

그때에 이별 별(別) 자 내인 사람 나와 한백 년 대원수로다
깨치리로다 깨치리로다 박랑사 중 쓰고 남은 철퇴로
천하장사 항우 주어 이별 두 자를 깨치리로다
할 수 없이 도련님이 떠나실 때

향단이 준비했던 주안을 갖추어 놓고
푹고추 겨리김치 문어 전복을 곁들여 놓고
잡수시오 잡수시오 이별 낭군이 잡수시오
언제는 살자 하고 화촉동방(華燭洞房) 긴긴 밤에
청실홍실로 인연을 맺고 백 년 살자 언약할 때
물을 두고 맹세하고 산을 두고 증삼(曾參)* 되자더니

㉣ 산수 증삼은 간 곳이 없고

이제 와서 이별이란 웬 말이오

잘 가시오

잘 있거라

산첩첩(山疊疊) 수중중(水重重)한데 부디 편안히 잘 가시오

나도 ㉤ 명년 양춘가절*이 돌아오면 또다시 상봉할까나

- 작자 미상, 「춘향이별가」 -

* 증삼: 공자의 제자. 고지식하여 약속을 반드시 지킴.

* 양춘가절: 따뜻하고 좋은 봄철.

33. (가)에 대한 이해로 적절하지 않은 것은?

- ① ‘도련님’은 이별의 상황이 자신의 입장에서는 불가피한 것임을 드러내고 있다.
- ② ‘춘향’은 ‘도련님’을 처음 만날 때부터 이별의 상황을 우려하였음을 말하고 있다.
- ③ ‘춘향’은 ‘도련님’ 곁에 머물고 싶은 마음을 자연물에 의탁하여 드러내고 있다.
- ④ ‘춘향’은 고사를 활용하여 자신의 상황이 역사적 사건과 관련되어 있음을 말하고 있다.
- ⑤ ‘춘향’은 천상의 존재에게 억울함을 전하는 상황을 설정하여 자신의 감정을 드러내고 있다.

34. ㉠~㉣에 대한 설명으로 가장 적절한 것은?

- ① ㉠: ‘도련님’의 마음을 확인하고자 ‘춘향’이 쓴 글이다.
- ② ㉡: ‘도련님’이 자신의 무고함을 밝히는 내용이 담길 것이다.
- ③ ㉢: ‘춘향’과의 친밀감을 강화하려는 ‘도련님’의 마음을 전하는 내용이 담길 것이다.
- ④ ㉣: ‘도련님’에게는 약속 파기의 책임을 물을 수 없음을 밝히는 내용이 담길 것이다.
- ⑤ ㉣: ‘춘향’이 ‘순사또’의 힘을 빌려 ‘임금’에게 자신의 입장을 전하는 내용이 담길 것이다.

35. ㉠~㉣에 대한 설명으로 가장 적절한 것은?

- ① ㉠은 인물이 지닌 자부심을 환기하여 좌절감을 완화하는 소재이다.
- ② ㉡는 초월적 공간에 대한 지향을 드러내어 현재의 고통과 대비하기 위한 소재이다.
- ③ ㉢는 부정적인 상황을 희화화함으로써 당면한 현실을 풍자하는 표현이다.
- ④ ㉣는 기대가 어긋나 버린 사정을 부각하여 비애감을 심화하는 표현이다.
- ⑤ ㉣는 미래에 대한 전망을 바탕으로 대상과의 재회를 확신하는 표현이다.

36. <보기>를 바탕으로 (가), (나)를 이해한 내용으로 적절하지 않은 것은?

—<보 기>—

여러 작품에서 ‘춘향’은 다양한 면모를 지닌 인물로 형상화되었다. ‘춘향’은 원치 않는 상황을 받아들이는 수용적 면모를 보이기도, 목표를 이루려 단호하게 행동하는 적극적 면모를 보이기도 한다. 신세를 한탄하며 절규하는 걱정적 면모를 드러내는가 하면, 문제를 숙고하여 대응책을 모색하는 치밀한 면모를 표출하기도 한다. 한편 ‘춘향’은 당대 민중의 시각을 대변하는 면모를 지니기도 한다.

- ① (가)에서 양반들이 한통속이어서 ‘도련님’을 두둔할 것이라고 언급하는 모습을 통해, 민중의 입장을 취하는 ‘춘향’의 면모를 확인할 수 있다.
- ② (가)에서 구걸하고 다니면서라도 자신의 상황을 알리겠다는 모습을 통해, 뜻한 바를 성취하려는 ‘춘향’의 적극적 면모를 확인할 수 있다.
- ③ (나)에서 이별 후 자신이 겪을 고난을 말하며 ‘도련님’의 마음을 돌리려는 모습을 통해, 문제 해결책을 강구하는 ‘춘향’의 치밀한 면모를 확인할 수 있다.
- ④ (나)에서 ‘도련님’에게 주안을 울리며 어쩔 수 없이 이별을 받아들이는 모습을 통해, 서글픈 현실을 감내하려는 ‘춘향’의 수용적 면모를 확인할 수 있다.
- ⑤ (가), (나)에서 ‘이별’이라는 두 글자를 철퇴로 깨뜨리고자 하는 모습을 통해, 북받친 감정을 토로하면서 탄식하는 ‘춘향’의 걱정적 면모를 확인할 수 있다.

37. <보기>를 바탕으로 [A], [B]를 감상한 내용으로 적절하지 않은 것은? [3점]

—<보 기>—

조선 후기에 책을 대여하고 값을 받는 세책업자는 「춘향전」을 (가)와 같은 세책본 소설로, 유희적 노래를 지은 잡가의 담당층은 「춘향전」의 대목을 (나)와 같은 잡가로 제작했다. 세책업자는 과장되고 재치 있는 표현을 활용하여 흥미를 높이거나 특정 부분의 분량을 늘려 이윤을 얻으려 했다. 잡가의 담당층은 노래의 내용을 단시간에 전달하기 위해 상황을 집약해 설명하고 인물의 감정을 드러내는 가사를 반복해 청중의 공감을 끌어냈다. 연속되지 않은 장면들을 엮어 노래를 구성할 때에는 작품 속 화자의 역할이 바뀌기도 하였다.

- ① [A]에서 ‘생는 나올 일’이라는 과장된 표현을 쓴 것은 작품의 흥미를 높이려는 취지와 관련되겠군.
- ② [A]에서 ‘도련님’에게 거듭하여 묻는 형식을 사용한 것은 분량을 늘리려는 의도와 관련되겠군.
- ③ [B]에서 첫 행에 작품의 상황을 제시한 것은 청중을 작품의 내용에 빠르게 끌어 들이려는 전략과 관련되겠군.
- ④ [B]에서 ‘못 가시리다’라는 구절을 반복하여 인물의 감정을 강조한 것은 청중의 공감을 유발하려는 목적과 관련되겠군.
- ⑤ [B]에서 화자가 해설자에서 인물로 역할을 바꾸는 것은 연속되지 않은 장면들이 엮여 작품이 구성되었음을 알게 해 주는 단서이겠군.

[38~42] 다음을 읽고 물음에 답하십시오.

사람들은 함께 모여 ‘집합 의례’를 행한다. ㉠ 뒤르켐은 오스트레일리아 부족들의 집합 의례를 공동체 결속의 관점에서 탐구한다. 부족 사람들은 문제 상황이 발생할 경우 생계 활동을 멈추고 자신들이 공유하는 성(聖)과 속(俗)의 분류 체계를 활용하여 이 상황이 성스러운 것인지 아니면 속된 것인지를 판별하는 집합 의례를 행한다. 이 과정에서 그들은 자신들이 공유하는 성스러움이 무엇인지 새삼 깨닫고 그것을 중심으로 약해진 기존의 도덕 공동체를 재생한다. 집합 의례가 끝나면 부족 사람들은 가슴속에 성스러움을 품고 일상의 속된 세계로 되돌아간다. 이로써 단순히 먹고사는 문제에 불과했던 생계 활동이 성스러움과 연결된 도덕적 의미를 지니게 된다.

뒤르켐은 현대 사회의 집합 의례가 기존 도덕 공동체의 재생으로 끝나지 않고 새로운 도덕 공동체를 창출할 것이라고 본다. 예를 들어, 프랑스 혁명은 자유, 평등, 우애와 같은 새로운 성스러움을 창출하고 이를 중심으로 새로운 도덕 공동체를 구성한 집합 의례다. 뒤르켐은 새로 창출된 성스러움이 자기 이해관계를 추구하며 속된 세계에서 살아가는 개인들에게 서로 결속할 수 있는 도덕적 의미를 제공할 것이라 여긴다.

㉡ 파슨스와 스멜서는 이러한 이론적 통찰을 기능주의 이론으로 구체화한다. 그들은 성스러움을 가치라는 말로 바꿔 표현한다. 현대 사회에서는 가치가 평상시 사회적 삶 아래에 잠재되어 있다가, 그 도덕적 의미가 뿌리부터 뒤흔들리는 [위기 시기]에 위로 올라와 전국적으로 일반화된다. 속된 일상에서 사람들은 가치를 추구하기보다는 자기 이해관계를 구체화한 목표와 이의 실현을 안내하는 규범에 따라 살아간다. 하지만 위기 시기에는 사람들의 관심이 자신들의 특수한 이해관계에서 보편적인 가치로 상승한다. 사람들은 가치에 기대어 위기가 주는 심리적 긴장과 압박을 해소하는 집합 의례를 행한다. 그 결과 사회의 통합이 회복된다. 파슨스와 스멜서는 이것이 마치 유기체가 환경의 압박으로 인해 흐트러진 항상성의 기능을 생리 작용을 통해 회복하는 과정과 유사하다고 본다.

㉢ 알렉산더는 파슨스와 스멜서의 이론을 받아들이면서도 그들이 사용한 생물학적 은유가 복잡한 현대 사회의 집합 의례를 탐구하는 데는 한계가 있다고 보고, 그 대안으로 ‘사회적 공연론’을 제시한다. 그는 가치를 전 사회로 일반화하는 집합 의례가 현대 사회에서는 유기체의 생리 작용처럼 자연적으로 진행되는 것이 아니라, 그 결과가 정해지지 않은 과정이라고 본다. 현대 사회는 사회적 공연의 요소들이 분화되어 있을 뿐만 아니라 각 요소가 자율성을 지니고 있다. 따라서 이 요소들을 융합하는 사회적 공연은 우발성이 극대화된 문화적 실천을 요구한다. 알렉산더가 기능주의 이론과 달리 공연의 요소들이 어떤 조건 아래에서 어떤 과정을 거쳐 융합이 이루어지는지 경험적으로 세밀하게 탐구해야 한다고 강조하는 이유가 여기에 있다.

현대 사회의 사회적 공연의 요소들로는 성과 속의 분류 체계를 다양하게 구체화한 대본, 다양한 대본을 자신만의 방식으로 실행하는 배우, 계급·출신 지역·나이·성별 등 내부적으로 분화된 관객, 시·공간적으로 다양한 동선을 짜서 공연을 무대

위에 올리는 미장센*, 시·공간의 한계를 넘어 공연을 광범위한 관객에게 전파하는 상징적 생산 수단, 공연을 생산하고 배포하고 해석하는 과정을 총체적으로 통제하지 못할 정도로 고도로 분화된 사회적 권력 등이 있다. 그러나 요소의 분화와 자율성이 없는 전체주의 사회에서는 국가 권력에 의한 대중 동원만 있을 뿐 사회적 공연이 일어나기 어렵다.

* 미장센(mise en scène): 무대 위에서의 등장인물의 배치나 역할, 무대 장치, 조명 따위에 관한 총체적인 계획과 실행.

38. 위글의 논지 전개 방식에 대한 설명으로 가장 적절한 것은?

- ① 중심 화제에 대해 주요 학자들이 합의한 결과를 제시하고 있다.
- ② 중심 화제에 대해 상반된 견해를 제시한 후 두 견해를 절충하고 있다.
- ③ 중심 화제에 대한 이론이 후속 연구에 의해 보완되는 과정을 고찰하고 있다.
- ④ 중심 화제에 대한 다양한 사례들을 제시한 후 이를 유형별로 분류하고 있다.
- ⑤ 중심 화제의 역사적 기원에 대한 다양한 가설들의 의의와 한계를 평가하고 있다.

39. ‘집합 의례’에 대해 ㉠이 할 수 있는 말로 적절하지 않은 것은?

- ① 부족 사회는 집합 의례를 행하여 기존의 도덕 공동체를 되살린다.
- ② 집합 의례를 통해 사람들은 생계 활동의 성스러운 의미를 얻는다.
- ③ 현대 사회에서는 집합 의례를 통해 새로운 도덕 공동체가 형성된다.
- ④ 공동체 성원들은 집합 의례를 거쳐 구체적인 이해관계를 중심으로 묶인다.
- ⑤ 집합 의례의 과정에서 공동체 성원들은 문제 상황을 성 또는 속의 문제로 규정한다.

40. [위기 시기]에 일어나는 상황을 이해한 것으로 가장 적절한 것은?

- ① 사람들이 관심을 속에서 성으로 옮긴다.
- ② 사람들이 목표와 규범 차원에서 행동한다.
- ③ 사람들이 생계 활동을 위한 최적의 수단을 찾는다.
- ④ 사람들이 항상성을 유지하기 위해 위기 상황을 외면한다.
- ⑤ 사람들이 평상시 추구하던 삶의 도덕적 의미를 상실한다.

41. 윗글의 ㉠과 ㉡에 대한 설명으로 가장 적절한 것은?

- ① ㉠과 달리 ㉡은 현대 사회의 집합 의례는 그 결과가 미리 결정되어 있지 않다고 본다.
- ② ㉠과 달리 ㉡은 집합 의례가 가치의 일반화를 통해 도덕 공동체를 구성할 것이라 본다.
- ③ ㉡과 달리 ㉠은 집합 의례가 발생하는 과정을 경험적으로 탐구할 필요성이 있다고 본다.
- ④ ㉠과 ㉡은 모두 문화적 실천으로서의 집합 의례를 유기체의 생리 과정과 유사하다고 본다.
- ⑤ ㉠과 ㉡은 모두 현대 사회에서는 성과 속의 분류 체계 없이 집합 의례가 일어난다고 본다.

42. 윗글에서 설명한 ‘사회적 공연론’으로 <보기>를 이해한 내용으로 적절하지 않은 것은? [3점]

<보 기>

수려한 경관으로 유명한 A시에 소각장이 들어설 예정이다. A시의 시장은 정부의 보조금을 활용하여 낙후된 지역 경제를 발전시키기 위해 소각장을 유치하였다고 밝혔다. A시 시민들은 반대파와 찬성파로 갈려 집회를 이어 갔다. 반대파는 지역 경제 발전에는 찬성하지만 소각장이 환경을 오염시킨다며 철회할 것을 요구했고, 찬성파는 반대파가 지역 이기주의에 빠져 있다고 비판했다. 집회에 참여하지 않았던 사람들도 의견이 갈려 토박이와 노인은 반대 운동에, 이주민과 젊은이는 찬성 운동에 적극 참여하였다. 중앙 언론은 이 사건이 지역 내 현상이라며 아예 보도하지 않았다. 반대파는 반대 운동을 전국적으로 알리기 위해 서울에 가서 집회를 하려 했지만 경찰이 허가를 내 주지 않았다.

- ① 공연의 미장센이 A시에 한정되어 펼쳐지고 있군.
- ② 공연의 요소들이 융합되어 가치의 일반화가 일어났군.
- ③ 출신 지역과 나이로 분화된 관객이 배우로 직접 나서고 있군.
- ④ 상징적 생산 수단과 사회적 권력이 공연의 전국적 전파를 막으려 하는군.
- ⑤ 배우들이 지역 경제 발전에는 동의하면서도 서로 다른 대본을 가지고 공연을 수행하는군.

[43~45] 다음 글을 읽고 물음에 답하시오.

㉠ 그렇게…… 그렇게도 배가 고프디아.

그 넓은 운동장을 다 걸어 나올 때까지 불현듯 어머니의 입에서 새어 나온 말은 꼭 그 한마디였다. 하지만 그것은 반드시 그를 향해 묻는 말이라기보다는 님두리에 더 가까웠다. 교문을 나선 어머니는 집으로 가는 길을 제쳐 두고 웬일인지 곧장 다릿목에서 왼쪽으로 꺾어 드는 것이었다. 저만치 구호소 식당이 눈에 들어왔을 때 그는 까닭 모를 두려움과 수치심으로 뒷걸음

질을 쳤다. 그런 그를 어머니는 별안간 무서운 힘으로 잡아끌었다.

㉡ 가자. 아무리 없어서 못 먹고 못 입고 살더라도 나는 절대로 내 새끼를 거지나 도둑놈으로 키울 수는 없으께. 시상에…… 시상에, 돌아가신 느그 아버지가 이런 꼴을 보시면 똥이라고 그러시끄나이.

어머니의 음성은 돌연 냉랭하게 변해 있었다. 끝내 그는 와양 울음을 터뜨려 버리고 말았다. 그러나 어머니는 기어코 구호소 식당 안의 때 문은 널빤지 의자 위에 그를 끌어다가 앉혀 놓았다.

잠시 후 어머니가 손바닥에 받쳐 들고 온 것은 ㉢ 한 그릇의 국수였다. 긴 대나무 젓가락이 찢어져 있는 그것을 어머니는 그의 앞으로 밀어 놓으며 말했다.

㉣ 먹어라이. 어서 먹어 보란 말다이…….

어머니의 음성에는 어느새 아까의 냉랭함이 거의 지워져 있었다. 그는 몇 번 망설이다가는 젓가락을 뽑아 들고 무 조각 하나가 덩그러니 떠 있는 그 구호용 가락국수를 먹기 시작했다. 그러다가 문득 고개를 들었던 그는 그만 젓가락을 딸각 놓아 버리고 말았다. 마주 앉아서 그때까지 그를 줄곧 지켜보고 있었을 어머니의 눈에는 소리도 없이 눈물이 그득히 괴어오르고 있었기 때문이었다. 탁자 밑에 가지런히 모아져 있는 어머니의 낡은 먹고무신을 내려다보며 그는 갑자기 목구멍이 빠근해져 음을 느껴야 했다.

그 후, 그는 두 번 다시 그 빈민 구호소 식당 앞에서 얼쩡 거리지 않았다. 아마도 그런 기억 때문이었는지는 몰라도, 두 아이의 아버지가 된 지금까지도 국수는 그에게 여전히 싫어하는 음식으로 남아 있었다.

(중략)

어머니한테 뭔가 이상한 변화가 일어나고 있을지도 모른다는 불길한 조짐을 처음으로 느끼기 시작한 것은 두 달 전쯤부터였다. 그날따라 겨울이 전에 없이 일찍 앞당겨 찾아온 듯한 늦가을 날씨로 밝은 유난히 썰렁했다. 젓가락으로 밥알을 헤아리듯 하며 맛없는 아침상을 받고 있노라니까 아내가 심상찮은 기색으로 곁에 쪼그려 앉는 것이었다. 그녀가 미처 입을 열기도 전에 그는 짐짓 신경질적인 표정부터 준비했다. 그즈음은 마침 지난달의 봉급을 받지 못한 데다가 그달 봉급마저도 벌써 며칠째 넘기고 있던 참이었으므로, 이번에도 또 아내의 입에서 보나마나 궁색한 소리가 튀어나오리라고 지레짐작했던 때문이었다. 급료도 제대로 나오지 않는 직장을 뭇 하러 나다녀야 하느냐는 당연한 투정 때문에 얼마 전에도 한바탕 말다툼을 벌였던 적이 있었던 것이다. 그러나 이날 아침은 그게 아니었다.

여보. 나가시기 전에 어머님 좀 잠시 들여다보세요. 암만 해도…….

아니 왜. 감기약을 지어 드렸는데도 여전히 차도가 없으시대?

며칠 전부터 몸이 편찮으시다고 누워 계시는 줄은 그도 알고 있었다. 병원에 가 보는 게 어떻겠느냐고 물었더니, 특별히 아픈 데는 없노라고, 아마도 고뿔인 것 같으니까 누워 있으면 곧 쾌차아질 거라고 하며 어머니는 손을 내젓던 것이었다.

그게 아니라, 저어, 암만해도 어머니가 좀 이상해지신 것 같단 말예요.

그, 그건 또 무슨 소리야.

아내는 뭔가 숨기고 있는 듯한 어정쩡한 표정으로 그의 눈치를 살피고 있었다. 문득 불길한 예감이 뒤통수를 때렸다.

아무리 봐도 예전 같지가 않으시다구요. 그렇게 정신이 충충하시던 분이 별안간 무슨 말인지도 모를 헛소리를 하시기도 하고……. 어찌다가는 또 말짱해 보이시는 것 같다가도 막상 물어 보면 전혀 엉뚱한 대답을 하시는 거예요. 처음엔 일부러 그러시는가 했는데, 글썽 그게 아니예요.

도대체 난데없이 무슨 소릴 하고 있는 거야, 지금.

설마 어머니가 그럴 리가 있을까 싶으면서도 왠지 섬뜩한 예감에 그는 손가락을 놓고 곧장 건너가 보았다.

어머니는 이불을 덮고 누워 무얼 생각하는지 멀거니 천장만 올려다보고 있었다. 의외로 안색이 나아 보였으므로 그는 적이 맘을 놓았다. 하지만 어머니는 두 번씩이나 부르는 아들의 목소리에도 대답이 없었다. 그저 꼼짝도 하지 않고 망연한 시선을 천장의 어느 한 점에 멈춰 두고 있을 뿐이었다. 한동안 멍청하게 앉아 있던 그가 자리에서 마약 일어서려 할 때였다.

㉠ 찬우야이!

어머니의 입에서 불쑥 그 한마디가 튀어나오는 순간 그는 가슴이 철렁했다. 직감적으로 어떤 불길한 예감이 전신을 휩싸 안는 것 같았다. 아직까지 어머니는 한 번도 그렇게 아들의 이름을 직접 부르는 적이 없었다. 적어도 그가 결혼한 후로는 그랬다. 하지만 그보다도 더 그가 놀랐던 것은 어머니의 음성에서였다. 그것은 이미 예전의 귀에 익은 음성이 아니었다. 언제나 보이지 않는 따뜻함과 부드러움으로 흘러나오곤 하던 그 목소리에는 대신 어딘가 냉랭하면서도 들떠 있는 듯한 건조함이 배어 있었다. 그 음성을 듣는 순간 그가 내심 섬찟했던 것은 바로 그 생경한 이질감 때문이었는지도 모른다. 그는 놀란 눈으로 황급히 어머니의 얼굴을 들여다보았다.

㉡ 찬우야이. 어서 꼬두메로 돌아가자이. 느그 아버지랑 찬새가 열매나 기다리겠냐아. 더 추워지기 전에 싸게싸게 집으로 가야 한단 말다이.

어머니는 나직하게, 그러나 힘이 서린 목소리로 그렇게 말하는 것이었다. 그가 너무 당황하여 그 말이 무슨 뜻인지를 알른 쉽사리 가려낼 수가 없었다.

- 임철우, 「눈이 오면」 -

43. 윗글의 서술상 특징으로 가장 적절한 것은?

- ① 특정 인물의 회상을 중심으로 이야기를 전개하고 있다.
- ② 계절의 변화를 통해 사건 해결의 실마리가 드러나고 있다.
- ③ 공간적 배경에 대한 상세한 묘사를 통해 사건 전개를 지연시키고 있다.
- ④ 서술자가 관찰자의 입장에서 사건을 전달함으로써 객관성을 높이고 있다.
- ⑤ 서술의 초점을 다양한 인물로 옮겨 가며 갈등을 다각적으로 조명하고 있다.

44. ㉠에 대한 설명으로 가장 적절한 것은?

- ① ‘어머니’와 ‘그’의 갈등을 지속시키는 매개물이다.
- ② ‘그’가 사회 문제에 관심을 갖게 하는 매개물이다.
- ③ ‘그’가 ‘어머니’의 속마음을 깨닫게 하는 매개물이다.
- ④ ‘어머니’에 대한 ‘그’의 배려를 드러내는 매개물이다.
- ⑤ 어려운 처지의 ‘어머니’에게 위안을 주는 매개물이다.

45. <보기>를 참고하여 ㉠~㉡을 감상한 내용으로 적절하지 않은 것은? [3점]

<보 기>

「눈이 오면」에서는 어머니의 목소리가 발화 내용과 어우러져 ‘그’에게 특별한 메시지를 전달한다. 그 목소리는 ‘그’에게 수치심, 죄책감, 불길함, 섬찟함, 당혹감 등의 감정을 불러일으키거나 특정한 행동을 야기한다.

- ① ㉠에서 ‘어머니’가 넋두리에 가까운 말로 아들의 배고픔을 언급한 것은 ‘그’가 구호소 식당을 보았을 때 느낀 까닭 모를 두려움과 수치심으로 이어지는군.
- ② ㉡에서 ‘어머니’가 냉랭한 음성으로 ‘아버지’를 언급한 것은 ‘그’에게 죄책감을 불러일으켜 결국 ‘그’로 하여금 울음을 터뜨리게 하는군.
- ③ ㉡에서 ‘어머니’가 냉랭함이 사라진 음성으로 ‘그’에게 국수를 먹으라고 권하는 것은 ‘그’에게 불길함을 느끼게 하여 젓가락을 딸각 놓는 행동에 영향을 주는군.
- ④ ㉠에서 ‘어머니’가 생경한 이질감이 느껴지는 음성으로 ‘그’의 이름을 부른 것은 ‘그’에게 ‘어머니’의 변화를 인식하게 하여 섬찟함을 느끼게 하는군.
- ⑤ ㉡에서 ‘어머니’가 힘이 서린 목소리로 돌아가신 아버지가 있는 집으로 가자고 하는 것은 과거와 현재를 구분하지 못하는 ‘어머니’의 모습을 드러내어 ‘그’에게 당혹감을 갖게 하는군.

* 확인 사항

○ 답안지의 해당란에 필요한 내용을 정확히 기입(표기)했는지 확인하십시오.

제 1 교시

국어 영역

홀수형

[1~3] 다음은 학생이 수업 시간에 한 발표이다. 물음에 답하시오.

오늘은 조선의 궁중 음식 중 수라상에 대해 말씀드리겠습니다. 발표는 수라상의 상차림, 왕의 식사 횟수와 식사 장면, 그리고 수라상의 음식을 포함한 조선의 궁중 음식이 지닌 의의 순으로 진행하겠습니다.

우선 ‘수라’는요, 고려 때 몽골의 영향으로 생긴 말로 왕에게 올리는 밥을 높여 이르던 말입니다. ㉠ 지금 보시는 화면이 수라상의 사진인데요, 세 개의 상과 화로를 한눈에 볼 수 있습니다. (사진을 가리키며) 왼쪽에 보이는 큰 상인 대원반에는 흰밥과 탕, 반찬들이, 오른쪽에 보이는 소원반에는 팔밥과 탕, 접시가 놓여 있습니다. 왕이 고를 수 있게 밥과 탕을 두 가지씩 준비한 겁니다. 소원반 옆에 놓인 화로는 전골 요리에 썼다고 해요. 『조선 왕조 궁중 음식』이라는 책에 따르면 왕은 이러한 수라상을 아침과 저녁에 받았다고 합니다.

왕이 하루에 식사를 두 번만 한 것은 아니었어요. ㉡ 두 번째 화면을 볼게요. 이것은 수라상 외에 왕이 받은 초조반상, 낮것상, 야참의 사진입니다. 초조반상과 낮것상은 주로 죽으로, 야참은 면, 식혜 등으로 간단히 차린 걸 볼 수 있죠. 야참을 식사로 본다면 왕은 하루에 몇 번이나 식사를 했을까요? (청중의 대답을 듣고) 예, 다섯 번이죠. 아침, 저녁의 수라상까지 합해 왕은 하루에 다섯 번 식사를 한 셈입니다. ㉢ 다음 화면에서 보실 것은 왕의 식사 장면을 재현한 동영상입니다. (동영상을 보여 준 후) 어떤 상궁은 왕보다 먼저 음식을 먹어 보아 독의 유무를 확인하고, 다른 상궁은 왕에게 생선을 발라 드리는 모습을 보셨습니다. 이렇게 왕은 상궁들의 시중을 받으며 식사를 했어요.

수라상의 음식을 포함한 조선의 궁중 음식은 우리 전통 음식을 대표한다고 할 수 있는데요, 이는 궁중과 민간의 교류를 통해 조선의 궁중 음식이 민간의 음식뿐만 아니라 민간의 뛰어난 조리 기술까지 받아들여 우리 음식 전반을 아울렀기 때문이지요. 이러한 의의가 인정되어 조선의 궁중 음식은 무형 문화재로 지정되었어요. 수라상에 대해 제가 참고한 기록은 대한 제국 시기 상궁들의 구술을 토대로 한 것입니다. 수라상에 대해 이해가 되셨기를 바라며 발표를 마치겠습니다.

1. 발표에 반영된 학생의 발표 계획으로 적절하지 않은 것은?

- ① 정보의 출처를 언급하여 발표 내용의 신뢰성을 높여야겠어.
- ② 내용을 요약하며 마무리하여 발표의 중심 내용을 한 번 더 강조해야겠어.
- ③ 발표 중에 질문을 하여 발표 내용에 대한 청중의 이해를 확인해야겠어.
- ④ 발표 주제와 관련된 단어의 의미를 설명하여 발표 내용에 대한 청중의 이해를 도와야겠어.
- ⑤ 발표할 내용의 순서를 앞부분에 제시하여 청중이 발표 내용을 예측하며 들을 수 있게 해야겠어.

2. 발표에서 학생이 자료를 활용한 방식에 대한 설명으로 가장 적절한 것은?

- ① 전골을 조리하는 과정을 설명하기 위해 ㉠에 소원반과 화로의 사진을 제시하였다.
- ② 수라상의 전체적인 모습을 보여 주기 위해 ㉠에 음식이 차려진 상들과 화로의 사진을 제시하였다.
- ③ 왕이 식사한 시간을 알려 주기 위해 ㉡에 수라상의 사진을 제시하였다.
- ④ 수라상을 간단히 차린 이유를 알려 주기 위해 ㉡에 낮것상의 사진을 제시하였다.
- ⑤ 수라상을 차리는 과정을 설명하기 위해 ㉢에 시중을 드는 상궁들의 모습을 담은 동영상을 제시하였다.

3. <보기>는 발표를 들은 후 청중이 보인 반응이다. 발표를 고려하여 청중의 반응을 분석한 것으로 적절하지 않은 것은? [3점]

— < 보 기 > —

청자 1: 궁중 음식을 민간과 무관한 것으로 생각했는데, 민간과 교류를 했다는 사실을 알게 되어 좋았어. 그런데 수라상에 세 개의 상이 있다고 하면서도 설명은 두 개만 해서 아쉬웠어.

청자 2: 왕의 음식에 독이 들었는지 확인하는 상궁을 기미 상궁으로 알고 있는데, 동영상의 상궁 중 한 명이 기미 상궁이겠군. 그리고 발표자가 참고한 기록이 대한 제국 시기 상궁들의 구술을 토대로 했다면, 오늘 들은 수라상에 대한 내용은 조선 시대 전반에 걸친 것이 아닐 수도 있지 않을까?

청자 3: 궁중 음식이 무형 문화재로 지정되었다는 것은 단지 음식만이 아니라 조리법을 비롯한 음식 문화 전반의 가치를 인정한 것이겠군. 그리고 고추와 같은 재료는 조선 후기에 유입된 것으로 알고 있는데, 그렇다면 그에 따라 수라상의 음식들에 변화가 있었겠군.

- ① 청자 1은 이전에 몰랐던 사실을 발표를 통해 알게 된 것을 긍정적으로 생각하고 있군.
- ② 청자 2는 발표 내용의 일부를 언급하며 이와 관련하여 의문을 제기하고 있군.
- ③ 청자 3은 발표 내용을 바탕으로 발표에서 직접적으로 언급되지 않은 내용을 추론하고 있군.
- ④ 청자 1과 청자 3 모두 발표 내용에 누락된 내용이 있는 것을 부정적으로 생각하고 있군.
- ⑤ 청자 2와 청자 3 모두 발표 내용과 관련된 자신의 배경 지식을 활용하고 있군.

[4~7] (가)는 활동지의 '활동 1'에 따라 학생들이 실시한 독서 토의의 일부이고, (나)는 '활동 2'에 따라 '민호'가 작성한 글의 초고이다. 물음에 답하시오.

활동지

활동 1 다음의 내용을 바탕으로 토의해 보자.

「허생의 처」에서 허생은 집안을 전혀 돌보지 않고 자신의 이상만을 추구한다. 이 때문에 허생의 처는 홀로 집안의 생계를 힘겹게 꾸려 나가지만 빈곤한 형편에서 벗어나지 못한다. 이러던 중 허생의 처는 행복하지 않은 자신의 처지를 한탄하며 허생과 갈등한다. 두 인물은 삶에서 중요시하는 행복의 조건이 서로 달라 갈등한다고도 볼 수 있다. 허생은 세상의 이치를 밝히고자 독서에만 전념한 것으로 보아 여기에서 자신의 행복을 찾고 있다고 볼 수 있다. 그렇다면 허생의 처가 추구하는 행복의 조건은 무엇일까?

활동 2 토의 내용을 참고하여 자신의 삶을 성찰하는 글을 써 보자.

(가)

현지: 오늘은 내가 진행할게. (활동지를 나눠 주며) 지난 시간에 「허생의 처」를 읽었으니, 이번 시간에는 '허생의 처가 추구하는 행복의 조건은 무엇인가?'라는 주제로 토의하려고 해. 활동지를 통해 주제와 관련된 내용을 확인했으면, 지금부터 토의를 시작해 보자.

민호: 행복의 조건은 지혜나 도덕적 선과 같은 내적 조건과 부나 명예와 같은 외적 조건으로 나눌 수 있잖아. 허생의 처는 빈곤한 형편에 놓여 있기 때문에 행복하지 않았다고 생각해. 이런 이유로 볼 때, 허생의 처는 외적 조건인 부를 추구하는 사람이라고 볼 수 있어.

[A]

영수: 과연 그럴까? 허생의 처는 생존을 위한 기본적 요건을 충족하고자 한 것으로 볼 수 있어. 그런 점에서 허생의 처가 외적 조건인 부를 추구하는 사람이라고 볼 수는 없을 것 같아.

민호: 듣고 보니 그러네. 허생의 처가 행복의 외적 조건인 부를 추구하고 있다고 보는 건 적절하지 않을 수 있겠어.

현지: 정리하면, 허생의 처가 추구한 행복의 조건을 외적 조건이나 내적 조건으로만 접근하는 건 적절하지 않을 수 있겠네. 그렇다면 허생의 처가 추구한 행복의 조건을 다른 측면에서는 어떻게 접근할 수 있을까?

민호: 허생의 처가 추구하는 행복의 조건은 가족 구성원의 관계라는 측면에서 접근해 볼 수 있겠어. 허생의 처는 홀로 가정 생계를 꾸려야 하는 부담을 일방적으로 강요 받고 있고 허생은 허생의 처의 힘겨움을 외면하고 있어. 이 때문에 허생의 처는 행복하지 않다고 느끼는 것 같아.

영수: 맞아. 허생의 처가 추구하는 행복의 조건을 가족 구성원의 관계라는 측면에서 더 살펴보면, "나는 내 남편이 하는 일을 모르고, 남편은 제 아내인 나를 모르고..."라고 허생의 처가 남편에 대해 한탄하는 대목을 볼 때 허생의 처는 가족 간의 소원한 관계도 행복하지 않은 이유로 여기는 것 같아.

[B]

현지: 정리하면, 결국 허생의 처는 강요된 희생과 소원한 가족 관계라는 두 가지 이유 때문에 행복하지 않았던 것이고, 가족

구성원 간의 바람직한 관계를 행복의 조건으로 추구했다고 볼 수 있겠어.

(나)

「허생의 처」를 읽고 허생의 처가 빈곤한 형편에 힘들어 하고 한탄하는 모습을 통해, 나는 허생의 처가 행복의 외적 조건을 추구하고 있다고 여겼다. 하지만 토의를 통해 허생의 처는 단지 생존을 위한 기본적인 요건이 충족되기를 바랐을 뿐, 물질적인 부를 추구했다고 보기 어렵다는 사실을 깨닫게 되었다.

그런데 생계와 관련된 문제만 해결된다면 허생의 처는 행복해질 수 있었을까 하는 의문이 들었다. 허생은 자신의 이상을 추구하느라 독서에만 전념하여 가정을 외면했다. 이 때문에 허생의 처는 생계에 대한 부담을 홀로 떠안게 되었고, 남편인 허생과 소원해지면서 가족 구성원으로서의 유대감 또한 느낄 수 없었던 것이다. 결국 허생의 처가 행복해지기 위해서는 가족 구성원 간의 바람직한 관계 역시 중요한 조건이었던 것이다.

그동안 나는 돈을 많이 벌거나 좋은 직업을 갖는 등 행복의 외적 조건만이 나를 행복으로 이끌어 줄 것이라 생각했다. 하지만 이 조건만이 행복을 위한 조건의 전부가 아니라는 것을 깨닫게 되었다. 그리고 그동안 부모님의 희생을 당연하게 여기며 살아온 것은 아닌지, 공부나 친구를 핑계로 가족과의 관계를 소원하게 만든 것은 아닌지 반성하게 되었다.

4. 다음은 '현지'가 (가)를 준비하면서 떠올린 생각이다. ㉠~㉣ 중 (가)에서 확인할 수 있는 것을 고른 것은?

이번 독서 토의는 어떻게 진행하는 게 좋을까? 우선 토의와 관련된 활동지를 나눠 주고, ㉠ 시작할 때 토의 주제를 언급하는 게 좋겠어. 그리고 참여자들이 고루 의견을 제시할 수 있도록 ㉡ 발언 순서를 지정해 줘야지. ㉢ 근거 없이 의견만을 이야기할 때는 근거를 함께 제시하도록 요구해야겠어. 토의 흐름을 이해할 수 있도록 ㉣ 토의 내용을 정리해 주고, ㉤ 질문을 통해 다른 관점에서 생각해 보도록 유도하는 것도 좋을 것 같아.

- ① ㉠, ㉡, ㉢ ② ㉠, ㉡, ㉣ ③ ㉠, ㉢, ㉣
④ ㉡, ㉢, ㉣ ⑤ ㉡, ㉢, ㉣

5. [A], [B]를 이해한 내용으로 가장 적절한 것은?

- ① [A]: '영수'는 '민호'에게 추가적인 근거를 요구하기 위해 질문하고 있다.
② [A]: '영수'는 '민호'의 의견을 수용하면서 또 다른 근거를 제시하고 있다.
③ [A]: '영수'는 '민호'의 의견에 동의하면서 그 의견을 재진술하고 있다.
④ [B]: '영수'는 '민호'의 의견을 받아들이며 이를 보완하는 의견을 추가하고 있다.
⑤ [B]: '영수'는 '민호'의 의견에 대해 논리적 오류를 지적하면서 상반된 의견을 제시하고 있다.

6. 다음은 (가)를 반영하여 (나)를 작성하기 위한 '민호'의 작문 계획이다. (나)에 반영된 내용으로 적절하지 않은 것은?

1문단

- 허생의 처가 추구한 행복의 조건이 외적 조건이라고 한 기존의 내 의견과, 토의를 통해 수정된 내 생각을 함께 써야겠어. ①

2문단

- 허생의 처가 행복하지 않은 이유를 생계 문제를 중심으로 파악했던 의견에 의문을 제기하고 이에 답하는 식으로 써야겠어. ②
- '영수가 허생의 처의 말을 인용하면서 개진한 의견을 포함하여 허생의 처가 행복해지기 위한 조건을 써야겠어. ③

3문단

- 나와 '영수가 허생의 처의 행복을 가족 간 관계의 측면에서 논의한 내용을 바탕으로, 내가 기존에 갖고 있던 행복에 대한 생각이 편협했음을 깨달았다는 내용을 써야겠어. ④
- 허생의 처가 왜 행복하지 않은지에 대해 나와 '영수가 동의했던 두 가지 이유 중 강요된 희생을 주된 이유로, 소원한 관계를 부차적 이유로 구별하고 이에 비추어 나의 삶을 반성하는 내용을 써야겠어. ⑤

7. <보기>는 '민호'가 (나)를 쓴 후 찾은 자료이다. (나)의 문맥에 따라 <보기>를 활용하여 ㉠을 구체화할 수 있는 방안으로 가장 적절한 것은? [3점]

— < 보 기 > —

- 한 경제학자는 ㉠ 소득이 높아질수록 행복 수준도 상승할 것이라는 사람들의 기대와는 달리, ㉡ 소득이 일정 수준을 넘어서면 소득이 더 증가해도 행복 수준은 더 이상 상승하지 않는다고 주장했다.
- OECD 국가 간 행복 비교 연구에서는 ㉢ 행복 수준을 조사하기 위해 물질적 풍요 수준, 가족이나 친구와 같은 인간 관계에서의 만족 수준 등을 종합적으로 고려한다.

- ① ㉠을 활용하여, 행복을 위한 조건인 물질적 부의 수준은 사람마다 다를 수 있다는 내용으로 구체화한다.
- ② ㉡를 활용하여, 일정 소득 수준을 넘어서면 물질적 부의 추구가 행복의 조건에 해당하지 않는다는 내용으로 구체화한다.
- ③ ㉢를 활용하여, 행복을 위한 조건으로 물질적 부도 고려해야 하지만 가족 구성원 간의 바람직한 관계 형성도 고려해야 한다는 내용으로 구체화한다.
- ④ ㉠과 ㉢를 활용하여, 행복을 위한 조건인 바람직한 가족 관계를 형성하려면 일정 수준 이상의 소득이 보장되어야 한다는 내용으로 구체화한다.
- ⑤ ㉡와 ㉢를 활용하여, 행복을 위한 조건인 물질적 부를 추구할 경우 가족 간의 관계가 소원해질 수 있다는 내용으로 구체화한다.

[8~10] (가)는 학생의 메모이고, (나)는 (가)를 바탕으로 쓴 초고이다. 물음에 답하시오.

(가) 초고 작성을 위한 메모

- 작문 상황: 봉사의 날 운영 방식을 글감으로 하여 교지에 글을 게재하려 함.
- 글의 목적: 예상 독자인 우리 학교 구성원을 설득하는 글.
- 주제: 봉사의 날 운영 방식을 동아리별 봉사 활동으로 전환할 필요가 있다.
- 자료: 우리 학급 학생들을 대상으로 한 인터뷰.

(나) 글의 초고

우리 학교에서는 한 달에 한 번씩 봉사의 날을 지정하여 학급별로 학교 주변의 환경을 정화하는 봉사 활동을 실시해 왔다. 그러나 이러한 운영 방식에 대한 학생들의 개선 요구가 제기되면서 봉사의 날 운영 방식을 동아리별 봉사 활동으로 전환하는 것이 대안으로 제시되었다. 이로 인해 학교 구성원들 사이에서 봉사의 날 운영 방식에 대한 논의가 한창이다.

우리 학급 학생들을 대상으로 인터뷰를 해 본 결과 실제로 학생들 대다수가 현행 봉사의 날 운영 방식에 대해 만족하지 않았다. 학생들은 그 이유로 참여 의지가 떨어진다는 점을 들었다. 이러한 결과를 바탕으로 할 때 환경 정화 활동과 같이 개인의 의사를 반영하지 않은 획일적인 방식은 학생들의 자발적 참여를 유도하기 어렵다고 할 수 있다.

학생들은 동아리별 봉사 활동의 장점으로 진로와 관심사를

[A] 반영한 봉사 활동을 할 수 있다는 점을 언급했다. 동아리별 봉사 활동은 진로와 관심사가 비슷한 학생들이 모인 동아리를 기반으로 하기 때문에 동아리의 특색을 살린 봉사 활동을 할 수 있다. 그 결과 학생들은 획일적인 봉사 활동에서 벗어나 보다 다양한 봉사 활동을 계획하고 실행할 수 있다. 동아리 활동이 위축될 수 있다는 일부 학생들의 우려도 있지만, 이 방식은 현행 봉사의 날 운영 방식에 대한 학생들의 불만을 해소할 수 있는 효과적인 대안이 될 수 있다.

청소년기는 육체적·심리적·사회적으로 중요한 변화가 나타나고 성장이 이루어지는 시기라는 점에서 의의가 있다. 청소년기에 수행하는 봉사 활동은 청소년들에게 나눔과 배려의 정신을 길러 줄 뿐만 아니라, 스스로 성장할 수 있는 기회를 제공한다는 점에서 의의가 있다.

8. (가)의 사항이 (나)에 반영된 내용으로 가장 적절한 것은?

- ① 글감에 대한 논의의 필요성을 드러내기 위해, 봉사의 날 운영 방식이 논의되고 있는 우리 학교 상황을 제시하였다.
- ② 글의 목적을 강조하기 위해, 자료를 수집한 과정과 우리 학교에 봉사의 날이 도입된 취지를 제시하였다.
- ③ 예상 독자의 관심을 반영하기 위해, 학교 구성원이 관심을 가질 수 있는 주제를 선정하는 과정을 제시하였다.
- ④ 글의 주제를 구체화하기 위해, 현행 봉사의 날 운영 방식의 장점을 병렬적으로 열거하여 제시하였다.
- ⑤ 자료의 객관성을 높이기 위해, 봉사 활동과 관련한 설문 조사 문항과 조사 대상에 대한 정보를 제시하였다.

9. 다음은 [A]를 보완하기 위해 추가로 수집한 자료이다. 자료의 활용 방안으로 적절하지 않은 것은?

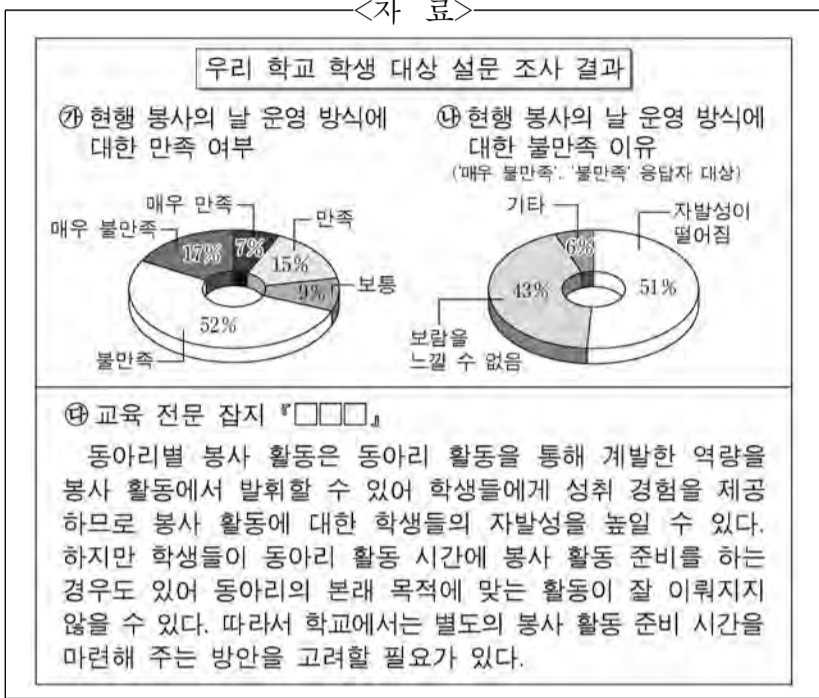

- ① ㉠을 활용해, 현행 운영 방식에 대한 우리 학교 학생들의 만족 여부를 구체적으로 보여 주는 설문 조사의 결과를 추가해야겠어.
- ② ㉡를 활용해, 현행 운영 방식에 대한 학생들의 불만족 이유에 봉사 활동에서 보람을 느낄 수 없다는 점을 추가해야겠어.
- ③ ㉢을 활용해, 동아리별 봉사 활동의 도입과 관련한 일부 학생들의 우려에 대해 이를 해결할 수 있는 방안을 추가해야겠어.
- ④ ㉠과 ㉡를 활용해, 현행 운영 방식의 문제점으로 봉사 활동 준비에 많은 시간이 소요된다는 점을 추가해야겠어.
- ⑤ ㉠과 ㉡를 활용해, 동아리별 봉사 활동이 학생들에게 성취 경험을 제공하여 불만족 이유 중 가장 비율이 높은 문제의 해결에 도움이 된다는 점을 추가해야겠어.

10. 다음은 (나)를 쓴 학생이 교지 편집부장에게 보낸 이메일이다. ㉠에 들어갈 내용으로 가장 적절한 것은?

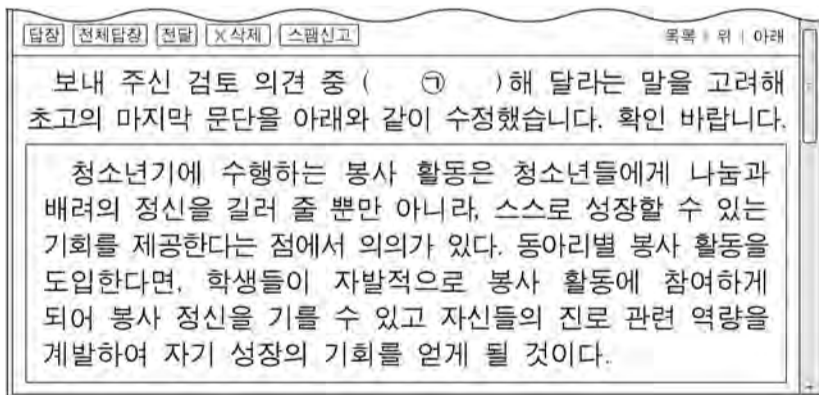

- ① 청소년기의 의의는 삭제하고, 청소년기 봉사 활동의 의의는 추가
- ② 청소년기의 의의는 삭제하고, 동아리별 봉사 활동 도입 시 기대 효과는 추가
- ③ 청소년기의 의의는 삭제하고, 동아리별 봉사 활동 도입을 위한 지원 방안은 추가
- ④ 청소년기 봉사 활동의 의의는 삭제하고, 동아리별 봉사 활동 도입 시 기대 효과는 추가
- ⑤ 청소년기 봉사 활동의 의의는 삭제하고, 동아리별 봉사 활동 도입을 위한 지원 방안은 추가

[11~12] 다음 글을 읽고 물음에 답하시오.

국어의 단어들은 ㉠ 어근과 어근이 결합해 만들어지기도 하고 어근과 파생 접사가 결합해 만들어지기도 한다. 어근과 파생 접사가 결합한 단어는 ㉡ 파생 접사가 어근의 앞에 결합한 것도 있고, ㉢ 파생 접사가 어근의 뒤에 결합한 것도 있다. 어근이 용언 어간이나 체언일 때, 그 뒤에 결합한 파생 접사는 어미나 조사와 혼동될 수도 있다. 그러나 파생 접사는 주로 새로운 단어를 만든다는 점에서 차이가 있다. 이에 비해 ㉣ 어미는 용언 어간과 결합해 용언이 문장 성분이 될 수 있도록 해 주고, ㉤ 조사는 체언과 결합해 체언이 문장 성분임을 나타내 줄 뿐 새로운 단어를 만들지는 않는다. 이 점에서 어미와 조사는 파생 접사와 분명하게 구별된다.

이러한 일반적인 상황과는 달리, 용언 어간에 어미가 결합한 형태나, 체언에 조사가 결합한 형태가 시간이 지나면서 새로운 단어가 된 경우도 있다. 먼저 용언의 활용형이 역사적으로 굳어져 새로운 단어가 된 예가 있다. 부사 ‘하지만’은 ‘하다’의 어간에 어미 ‘-지만’이 결합했던 것이었는데, 시간이 지나면서 굳어져 새로운 단어가 되었다. 다음으로 체언에 조사가 결합한 형태가 역사적으로 굳어져 새로운 단어가 된 예도 있다. 명사 ‘아기’에 호격 조사 ‘아’가 결합했던 형태인 ‘아가’가 시간이 지나면서 새로운 단어가 되었다.

또 다른 예로 미지칭의 인칭 대명사에, 의문문을 만드는 보조사 ‘고/구’가 결합한 형태가 굳어져 새로운 인칭 대명사가 된 경우를 들 수 있다. ‘이논 엇던 사름고(이는 어떤 사람인가?)’에서 볼 수 있듯이 중세 국어에서 보조사 ‘고/구’는 문장에 ‘엇던’, ‘므슴’, ‘어느’ 등과 같은 의문사가 있을 때, 체언 또는 의문사 그 자체에 결합해 의문문을 만들었다. 이와 같은 방식의 의문문 구성은 근대 국어를 거쳐 현대 국어의 일부 방언에까지 지속되고 있다.

11. 다음 문장에서 ㉠~㉤에 해당하는 예를 찾아 이를 설명한 내용으로 적절하지 않은 것은?

아기장수가 맨손으로 산 위에 쌓인 바위를 깨뜨리는 모습이 멋졌다.

- ① ‘아기장수가’의 ‘아기장수’는 ㉠에 해당하는 예로, 어근 ‘아기’와 어근 ‘장수’가 결합했다.
- ② ‘맨손으로’의 ‘맨손’은 ㉡에 해당하는 예로, 파생 접사 ‘맨-’이 어근 ‘손’ 앞에 결합했다.
- ③ ‘쌓인’의 어간은 ㉢에 해당하는 예로, 파생 접사 ‘-이-’가 어근 ‘쌓-’ 뒤에 결합했다.
- ④ ‘깨뜨리는’은 ㉣에 해당하는 예로, 어미 ‘-리는’이 용언 어간 ‘깨뜨-’와 결합했다.
- ⑤ ‘모습이’는 ㉤에 해당하는 예로, 조사 ‘이’가 체언 ‘모습’과 결합했다.

12. [A]를 바탕으로 <보기>의 '자료'를 탐구한 '탐구 내용'으로 적절하지 않은 것은? [3점]

<보 기>

[탐구 목표]
현대 국어의 인칭 대명사 '누구'의 형성에 대해 이해한다.

[자료]
(가) 중세 국어: 15세기 국어
 • 누를 니르더뇨(누구를 이르던가?)
 • 네 스승이 누고(네 스승이 누구인가?)
 • 느믄 누구(남은 누구인가?)
 (나) 근대 국어
 • 이 벗은 누고고(이 벗은 누구인가?)
 • 저 혼 벗은 누고고(저 한 벗은 누구인가?)
 (다) 현대 국어
 • 누구를 찾으세요?
 • 누구에게 말했어요?

[탐구 내용]

[탐구 결과]
미지칭의 인칭 대명사에 의문문을 만드는 보조사 '고/구'가 결합했던 형태인 '누고', '누구'는 시간이 지나면서 점점 굳어져 새로운 단어가 되었는데, 오늘날에는 '누구'만 남게 되었다.

- ① (가)에서 미지칭의 인칭 대명사의 형태는 '누', '누고', '누구'이다.
- ② (나)에서 미지칭의 인칭 대명사의 형태는 '누고', '누구'이다.
- ③ (다)에서 미지칭의 인칭 대명사의 형태는 '누구'이다.
- ④ (가)에서 (나)로의 변화를 보니, '누고', '누구'는 체언과 보조사가 결합한 형태였다가 새로운 단어가 되었다.
- ⑤ (나)에서 (다)로의 변화를 보니, 현대 국어에서는 미지칭의 인칭 대명사로 '누고'는 쓰이지 않고 '누구'만이 쓰이고 있다.

13. 다음은 부사어에 대해 탐구한 것이다. 탐구 내용으로 적절하지 않은 것은?

①	· 하늘이 눈이 부시게 푸른 날이다. ⇒ 절인 '눈이 부시게'가 부사어로 쓰였군.
②	· 함박눈이 하늘에서 펑펑 내리고 있다. ⇒ 부사격 조사가 결합한 '하늘에서'와 부사 '펑펑'이 부사어로 쓰였군.
③	· 그는 너무 험 차를 한 대 샀다. ⇒ 부사어 '너무'가 서술어 '샀다'를 수식하는군.
④	① 영이는 엄마와 닮았다. / *영이는 닮았다. ② 영이는 취미로 책을 읽는다. / 영이는 책을 읽는다. ⇒ ①의 '엄마와', ②의 '취미로'는 둘 다 부사어인데, ①의 '엄마와'는 ②의 '취미로'와 달리 필수 성분이군.
⑤	① 모든 것이 재로 되었다. / *모든 것이 되었다. ② 모든 것이 재가 되었다. / *모든 것이 되었다. ⇒ ①의 '재로'는 부사어이고 ②의 '재가'는 보어로서, 문장 성분은 서로 다르지만 서술어가 반드시 필요로 하는 성분이라는 점에서는 같군.

※ '*'는 비문임을 나타냄.

14. <보기>의 음운 변동을 분석한 것으로 적절하지 않은 것은?

<보 기>

㉠ 흙일 → [홍닐]
 ㉡ 닳는 → [달른]
 ㉢ 발야구 → [발랴구]

- ① ㉠~㉢은 각각 2회 이상의 음운 변동이 일어났다.
- ② ㉠~㉢에 공통적으로 일어난 음운 변동은 첨가이다.
- ③ 음운 변동의 결과 음운의 개수에 변화가 없는 것은 ㉠이다.
- ④ ㉡과 ㉢에서 일어난 음운 변동의 횟수는 같다.
- ⑤ ㉢에서 첨가된 음운은 ㉠에서 첨가된 음운과 같다.

15. <보기>는 사전의 개정 내용을 정리한 자료의 일부이다. ㉠~㉣에 대한 이해로 적절하지 않은 것은?

<보 기>

	개정 전	개정 후
㉠	굽다 ㉠ 「1」 손톱이나 뾰족한 기구 따위로 바닥이나 거죽을 문지르다. : 「9」	굽다 ㉠ 「1」 손톱이나 뾰족한 기구 따위로 바닥이나 거죽을 문지르다. : 「9」 「10」 물건 따위를 구매할 때 카드로 결제하다.
㉡	김-밥 [김 : 밥] ㉡	김-밥 [김 : 밥/김 : ㉡] ㉡
㉢	냄새 ㉢ 「1」 코로 맡을 수 있는 온갖 기운. 「2」 어떤 사물이나 분위기 따위에서 느껴지는 특이한 성질이나 김새.	냄새 ㉢ 「1」 코로 맡을 수 있는 온갖 기운. 「2」 어떤 사물이나 분위기 따위에서 느껴지는 특이한 성질이나 김새.
㉣	태양-계 ㉣ 태양과 그것을 중심으로 공전하는 천체의 집합. 태양, 9개의 행성,	태양-계 ㉣ 태양과 그것을 중심으로 공전하는 천체의 집합. 태양, 8개의 행성,
㉤	(표제어 없음)	스마트-폰 ㉤ 휴대 전화에 여러 컴퓨터 지원 기능을 추가한 지능형 단말기.

※ 사전의 개정 내용은 표준어와 표준 발음의 최신 정보를 반영한 것임.

- ① ㉠: 표제어의 뜻풀이가 추가되어 다의어의 중심적 의미가 수정되었군.
- ② ㉡: 표준 발음이 추가로 인정되어 기존의 표준 발음과 함께 제시되었군.
- ③ ㉢: 방언이었던 단어가 표준어의 지위를 얻고 뜻풀이도 새롭게 제시되었군.
- ④ ㉣: 과학적 정보를 반영하여 뜻풀이 일부가 갱신되었군.
- ⑤ ㉤: 새로운 문물을 지칭하는 신어가 표제어로 추가되었군.

[16~19] 다음 글을 읽고 물음에 답하시오.

자연에서 발생하는 모든 일은 목적 지향적인가? 자기 몸통보다 더 큰 나뭇가지나 잎사귀를 허둥대며 운반하는 개미들은 분명히 목적을 가진 듯이 보인다. 그런데 가을에 지는 낙엽이나 한밤중에 쏟아지는 우박도 목적을 가질까? 아리스토텔레스는 모든 자연물이 목적을 추구하는 본성을 타고나며, 외적 원인이 아니라 내재적 본성에 따른 운동을 한다는 목적론을 제시한다. 그는 자연물이 단순히 목적을 갖는 데 그치는 것이 아니라 목적을 실현할 능력도 타고나며, 그 목적은 방해받지 않는 한 반드시 실현될 것이고, 그 본성적 목적의 실현은 운동 주체에 항상 바람직한 결과를 가져온다고 믿는다. 아리스토텔레스는 이러한 자신의 견해를 “자연은 헛된 일을 하지 않는다!”라는 말로 요약한다.

근대에 접어들어 모든 사물이 생명력을 갖지 않는 일종의 기계라는 견해가 강조되면서, 아리스토텔레스의 목적론은 비과학적이라는 이유로 많은 비판에 직면한다. 갈릴레이는 목적론적 설명이 과학적 설명으로 사용될 수 없다고 주장하며, 베이컨은 목적에 대한 탐구가 과학에 무익하다고 평가하고, 스피노자는 목적론이 자연에 대한 이해를 왜곡한다고 비판한다. 이들의 비판은 목적론이 인간 이외의 자연물도 이성을 갖는 것으로 의인화한다는 것이다. 그러나 이런 비판과는 달리 아리스토텔레스는 자연물을 생물과 무생물로, 생물을 식물·동물·인간으로 나누고, 인간만이 이성을 지닌다고 생각했다.

일부 현대 학자들은, 근대 사상가들이 당시 과학에 기초한 기계론적 모형이 더 설득력을 갖는다는 일종의 교조적 믿음에 의존했을 뿐, 아리스토텔레스의 목적론을 거부할 충분한 근거를 제시하지 못했다고 비판한다. 이런 맥락에서 볼로틴은 근대 과학이 자연에 목적이 없음을 보이지도 못했고 그렇게 하려는 시도조차 하지 않았다고 지적한다. 또한 우드필드는 목적론적 설명이 과학적 설명은 아니지만, 목적론의 옳고 그름을 확인할 수 없기 때문에 목적론이 거짓이라 할 수도 없다고 지적한다.

17세기의 과학은 실험을 통해 과학적 설명의 참·거짓을 확인할 것을 요구했고, 그런 경향은 생명체를 비롯한 세상의 모든 것이 물질로만 구성된다는 물질론으로 이어졌으며, 물질론 가운데 일부는 모든 생물학적 과정이 물리·화학 법칙으로 설명된다는 환원론으로 이어졌다. 이런 환원론은 살아 있는 생명체가 죽은 물질과 다르지 않음을 함축한다. 하지만 아리스토텔레스는 자연물의 물질적 구성 요소를 알면 그것의 본성을 모두 설명할 수 있다는 엠페도클레스의 견해를 반박했다. 이 반박은 자연물이 단순히 물질로만 이루어진 것이 아니며, 또한 그것의 본성이 단순히 물리·화학적으로 환원되지도 않는다는 주장을 내포한다.

첨단 과학의 발전에도 불구하고 생명체의 존재 원리와 이유를 정확히 규명하는 과제는 아직 진행 중이다. 자연물의 구성 요소에 대한 아리스토텔레스의 탐구는 자연물이 존재하고 운동하는 원리와 이유를 밝히려는 것이었고, 그의 목적론은 지금까지 이어지는 그러한 탐구의 출발점이라 할 수 있다.

16. 윗글의 논지 전개 방식으로 가장 적절한 것은?

- ① 대립되는 두 이론을 소개하고 각 이론의 장단점을 비교하고 있다.
- ② 특정 이론에 대한 상반된 주장을 제시하여 절충 방안을 모색하고 있다.
- ③ 특정 이론에 대한 다양한 비판의 타당성을 검토한 후 새로운 이론을 도출하고 있다.
- ④ 특정 이론에 대한 비판들을 시대순으로 제시하여 그 이론의 부당성을 주장하고 있다.
- ⑤ 특정 이론에 대한 비판들을 검토하고 그 이론에 대한 해석을 제시하여 의의를 밝히고 있다.

17. 윗글에 나타난 아리스토텔레스의 견해에 대한 이해로 가장 적절한 것은?

- ① 개미의 본성적 운동은 이성에 의한 것으로 설명된다.
- ② 자연물의 목적 실현은 때로는 그 자연물에 해가 된다.
- ③ 본성적 운동의 주체는 본성을 실현할 능력을 갖고 있다.
- ④ 낙엽의 운동은 본성적 목적 개념으로는 설명되지 않는다.
- ⑤ 자연물의 본성적 운동은 외적 원인에 의해 야기되기도 한다.

18. 윗글에 나타난 목적론에 대한 논의를 적절하게 진술한 것은?

- ① 갈릴레이와 볼로틴은 목적론이 근대 과학에 기초한 기계론적 모형이라고 비판한다.
- ② 갈릴레이와 우드필드는 목적론적 설명이 과학적 설명이 아니라는 데 동의한다.
- ③ 베이컨과 우드필드는 목적론적 설명이 교조적 신념에 의존했다고 비판한다.
- ④ 스피노자와 볼로틴은 목적론이 자연에 대한 이해를 확장한다고 주장한다.
- ⑤ 스피노자와 우드필드는 목적론이 사물을 의인화하기 때문에 거짓이라고 주장한다.

19. 윗글을 바탕으로 <보기>를 이해한 내용으로 가장 적절한 것은? [3점]

<보 기>

생물학자 마이어는 생명체의 특징을 보여 주는 이론으로 창발론을 제시한다. 그는 생명체가 분자, 세포, 조직에서 개체, 개체군에 이르기까지 단계적으로 점점 더 복잡한 체계를 구성하며, 세포 이상의 단계에서 각 체계의 고유 활동은 미리 정해진 목적을 수행한다고 생각한다. 창발론은 복잡성의 수준이 한 단계씩 오를 때마다 구성 요소에 관한 지식만으로는 예측할 수 없는 특성들이 나타난다는 이론이다. 마이어는 여전히 생명체가 물질만으로 구성된다고 보지만, 물리·화학적 법칙으로 모두 설명되지는 않는다고 본다.

- ① 마이어는 아리스토텔레스처럼, 엠페도클레스의 물질론적 견해가 적절하다고 보겠군.
- ② 마이어는 아리스토텔레스처럼, 자연물이 물질만으로 구성된다는 물질론에 동의하겠군.
- ③ 마이어는 아리스토텔레스처럼, 생명체의 특성들은 구성 요소들에 관한 지식만으로 예측할 수 없다고 보겠군.
- ④ 마이어는 아리스토텔레스와 달리, 모든 자연물이 목적 지향적으로 운동한다고 보겠군.
- ⑤ 마이어는 아리스토텔레스와 달리, 모든 자연물의 본성에 대한 물리·화학적 환원을 인정하겠군.

[20~22] 다음 글을 읽고 물음에 답하시오.

(가)

선달에도 보름께 달 밝은 밤

㉠ 앞내강 쟁쟁 열어 조이던 밤에

내가 부른 **노래**는 강 건너 갔소

㉡ 강 건너 하늘 끝에 사막도 닿은 곳

내 노래는 제비같이 날아서 갔소

못 잊을 계집애 집조차 없다기에

가기는 갔지만 어린 날개 지치면

㉢ 그만 어느 모래불에 떨어져 타서 죽겠조.

사막은 끝없이 푸른 하늘이 덮여

㉣ 눈물 먹은 별들이 조상* 오는 밤

㉤ 밤은 옛일을 무지개보다 곱게 짜내나니

한 가락 여기 두고 또 한 가락 어디맨가

내가 부른 노래는 그 밤에 강 건너 갔소.

- 이육사, 「강 건너간 노래」 -

* 조상: 남의 죽음에 대하여 슬퍼하는 뜻을 드러내어 위문함.

(나)

한 줄의 시(詩)는커녕

단 한 권의 소설도 읽은 바 없이

그는 한평생을 행복하게 살며

많은 돈을 벌었고

높은 자리에 올라

이처럼 훌륭한 비석을 남겼다

그리고 어느 유명한 문인이

그를 기리는 **묘비명**을 여기에 썼다

비록 이 세상이 잿더미가 된다 해도

불의 뜨거움 곳곳이 견디며

이 묘비는 살아 남아

귀중한 사료(史料)가 될 것이니

역사는 도대체 무엇을 기록하며

시인(詩人)은 어디에 무덤을 남길 것이냐

- 김광규, 「묘비명(墓碑銘)」 -

(다)

시는 인간의 삶을 반영한다. 시에서 반영은 현실과 인생을 모방한다는 의미에서 외부 현실을 시 속에 담아내는 것으로, 역사와 현실의 상황을 시를 통해 어떻게 재현할 것인가에 초점을 둔다. 여기서 반영은 ‘있는 그대로의 현실’

[A] 로서의 반영과 ‘있어야 하는 현실’로서의 반영으로 구분할 수 있다. 전자는 역사와 현실의 모습을 사실 그대로 보여주는 일상적 진실을 반영하는 것을 말하고, 후자는 일상적 현실을 넘어 화자가 지향하는 당위적 진실을 반영하는 것을 말한다.

한편 ‘시에 대한 시 쓰기’라는 형식을 통해 시 그 자체를 반영하는 특수한 경우도 있다. 이때 반영의 대상은 외부 현실이 아니라 시 쓰기 상황이나 시를 쓰는 시인이 된다. 이 경우 시는 그 자체로 시론 혹은 시인론의 성격을 지닌다. 이러한 성격의 작품에서 시는 노래나 기타 여러 갈래의 글로 표상되기도 한다.

이처럼 시인들은 시 속에 형상화된 세계를 통해 인간이 지향해야 할 바람직한 삶의 방향을 모색한다. 이를 통해 시는 무엇을 말해야 하고, 시인은 어떤 존재로 살아가야 하는가에 대한 자기 성찰의 태도를 드러내는 것이다.

20. (가)와 (나)의 공통점으로 가장 적절한 것은?

- ① 청자를 명시적으로 설정하여 풍자적으로 비판하고 있다.
- ② 유사한 시구를 반복함으로써 화자의 의지를 강조하고 있다.
- ③ 시적 대상에 생명력을 부여하여 의지를 지닌 존재로 나타내고 있다.
- ④ 다양한 이미지를 통해 자연의 모습을 감각적으로 드러내고 있다.
- ⑤ 반어적 어조를 활용하여 현실에 대한 비관적 태도를 드러내고 있다.

21. [A]의 관점에서 ㉠~㉤을 이해한 내용으로 적절하지 않은 것은?

- ① ㉠: 극한의 추위를 드러내는 시간적 배경을 제시하여, 화자나 인물이 처한 상황을 드러내고 있다.
- ② ㉡: 현실의 모습을 사막으로 묘사하여, 화자나 인물이 직면하게 될 공간적 배경을 드러내고 있다.
- ③ ㉢: 죽음의 상황을 가정하여, 화자에게 닥친 일상적 현실이 절망적인 상황임을 노래에 투영하여 드러내고 있다.
- ④ ㉣: 자연물에 대한 화자의 태도 변화를 통해, 일상적 현실이 희망적으로 바뀌었음을 보여 주고 있다.
- ⑤ ㉤: 밤과 무지개의 이미지를 대응시켜, 화자가 추구하는 당위적 진실에 대한 소망을 담아내고 있다.

22. (다)를 참고하여, (가)의 [노래]와 (나)의 [묘비명]을 이해한 것으로 적절하지 않은 것은? [3점]

- ① ‘노래’가 시를 묘사한다면, 이 ‘노래’는 (가)를 쓴 시인 자신이 추구하는 바람직한 삶의 방향을 반영하고 있다고 할 수 있겠군.
- ② ‘노래’가 시를 묘사한다면, 이 ‘노래’는 시가 ‘집조차 없’는 처지에 있는 이의 삶에 다가서야 한다는, (가)를 쓴 시인의 관점을 드러내고 있겠군.
- ③ ‘묘비명’이 시를 묘사한다면, 이 ‘묘비명’은 (나)를 쓴 시인 자신이 추구하는 삶과는 거리가 있는 사람의 인생을 반영하고 있겠군.
- ④ ‘묘비명’이 시를 묘사한다면, 이 ‘묘비명’은 (나)를 쓴 시인이 시 쓰기를 통해 ‘무엇을 기록’해야 하는지에 대해 자기 성찰을 하게 되는 계기라 할 수 있겠군.
- ⑤ ‘묘비명’이 시를 묘사한다면, 이 ‘묘비명’은 한 줄의 시조차 읽지 않아도 ‘행복하게 살’ 수 있다는, (나)를 쓴 시인의 관점을 드러내는 소재라 할 수 있겠군.

[23~26] 다음 글을 읽고 물음에 답하시오.

왕비가 웃으며 말했다.

“부인이 이곳에 오긴 오겠지만 아직 때가 멀었소. 남해 도인이 그대와 인연이 있으니 잠깐 의탁하게 될 것이요. 이 또한 하늘의 뜻이나라.”

사 씨가 여쭙었다.

“남해라면 바다 끝으로 알고 있사옵니다. 첩에게는 탈 것이 없고 돈도 없는데 어찌 갈 수 있겠나이까?”

왕비가 말했다.

“조만간 길을 인도하는 자가 있을 것이니 조금도 염려 마라.”

이윽고 좌우에 앉아 있는 부인들을 하나하나 소개했다. 위국 부인 장강*, 한나라의 반첩여* 등이 있었다. 사 씨가 다소곳이 일어나 머리를 조아리고 말했다.

“뜻밖에도 모든 부인님의 얼굴을 오늘 뵈게 되니 크나큰 영광입니다.”

드디어 하직을 하고 여동의 인도를 받아 내려오는데, 건넌던 ㉠ 주렴을 내리는 소리가 요란하였다. 이 소리에 놀라 몸을 일으키니 유모와 시비가 부인이 깨신다 하고 부르거늘 사 씨가 일어나 앉으니 이미 날이 저물었다. 멍한 정신이 한참 만에야 진정되었다. 입에서는 향기로운 냄새가 났고 왕비께서 하시던 말씀이 뚜렷했다. 유모에게 물었다.

“내가 어디 갔다 왔느냐?”

유모와 시비가 대답했다.

“부인께서 기절하는 바람에 소인들이 간호하여 이제야 깨어나셨는데 어디를 가셨단 말입니까?”

사 씨가 조금 전에 있었던 일을 다 말하고 ㉡ 대나무 수풀을 가리키며 말했다.

“분명히 저 길로 갔다 왔으니 어찌 꿈이라 하리오. 믿지 못하겠다면 나를 따라오라.”

그러고는 길을 찾아 대나무 수풀 뒤쪽으로 가니 사당이 하나 있었다. 현판이 걸려 있는데 황릉묘*라고 쓰여 있었다. 분명 아황과 여영, 두 왕비의 묘로 ㉢ 끝에서 본 것과 같았다. 사당 안으로 들어가 살펴보니 두 왕비의 ㉣ 초상화가 걸려 있는데 꿈에서 본 것과 같았다. 이에 사 씨가 향을 피우고 절하며 말했다.

“첩이 왕비의 가르치심을 입어 훗날 좋은 시절을 만나서 영화를 누리게 된다면 어찌 그 은혜를 잊으리까?”

분향을 마친 후 앉아서 신세를 생각하니 슬픔이 밀려왔다. 시비를 시켜 묘지기 집에 가서 밥을 구해 와서는 세 사람이 나누어 먹었다. 이윽고 사 씨가 말했다.

“의지할 곳이 없으니 신령이 나를 놀리시는구나.”

앞길이 막막하여 어쩔 줄 모르는 중 벌써 달이 밝았다. 세 사람이 방황하고 있는데 묘문으로 두 사람이 들어와 물었다.

“어려움을 만나 물에 빠지려 하시는 부인이 아니옵니까?”

사 씨가 눈을 들어 자세히 보니 한 명은 여승이고 다른 한 명은 여동이였다. 크게 놀라며 말했다.

“어찌 우리를 아는가?”

여승이 합장하고 말했다.

“우리는 동정 군산에 사는 사람인데 조금 전 꿈결에 관음보살께서 어진 여자가 화를 만나 날이 저물어 갈 곳을 몰라 방황하니 급히 황릉묘로 가서 구하라고 하셨습니다. 이에 ㉤ 배를 저어 와서 부인을 만나게 되었습니다.”

(중략)

한편 한림학사 유연수는 유배지에 도착하니 바람이 거세고 인심이 사나워 갖은 고초를 겪게 되었다. 외로운 가운데 이러한 고생을 하니 예전의 총명함이 점점 돌아와 뉘우치며 말했다.

“사 씨가 동청을 꺼렸는데 이제 와서 생각하니 그 말이 옳도다. 어진 아내를 의심했으니 무슨 면목으로 조상을 대하리오.”

밤낮 이런 생각을 하면서 탄식하니 병에 걸리고 말았다. 이곳에는 마땅한 의약이 없었다. 병세는 날로 심해져 죽을 지경에 이르렀다. 하루는 흰 옷 입은 노파가 ㉥ 병(甁)을 들고 와서 말했다.

“상공의 병이 위독하니 이 물을 먹으면 좋아지리라.”

한림이 물었다.

“그대는 누구인데 유배당한 사람의 병을 구하시오?”

노파가 말했다.

“나는 동정 군산에 사는 사람이다.”

그러고는 병을 뜰 가운데 놓고 사라졌다. 한림이 놀라 일어나니 ㉞ 꿈이었다. 이상하게 생각했는데 다음 날 아침 하인이 뜰을 청소하다가 들어와 고했다.

“뜰에서 물이 솟아나옵니다.”

한림이 이상하게 여겨 창을 열고 보니 꿈에 노파가 병을 놓았던 자리였다. 물을 한 그릇 떠오라고 해서 마시니 맛이 달고 상쾌한 것이 마치 단 이슬을 먹은 것 같았다. 원래 행주는 수질이 좋지 않은 곳이다. 한림의 병도 그렇게 좋지 않은 물 때문에 생긴 것이었다. 그런데 이 물을 먹은 즉시 병세가 사라지고 예전의 얼굴과 기력을 회복하였다. 그것을 본 사람들이 모두 신기하게 여겼다. 이후로도 그 샘은 마르지 않아 마을 사람들이 나누어 마셨다. 이로 인해 물로 인한 병이 없어지자 사람들이 그 샘을 학사정이라고 하였는데 지금까지 전해진다.

- 김만중, 「사씨남정기」 -

* 장강: 춘추 전국 시대 위나라 장공의 아내.

* 반첩여: 한나라 성제의 후궁.

* 황릉묘: 순임금의 두 왕비인 아황과 여영을 추모하기 위해 세운 사당.

23. 윗글의 내용에 대한 이해로 적절하지 않은 것은?

- ① ‘사 씨’는 꿈에서 ‘왕비’로부터 ‘남해 도인’과 인연이 있어 바다 끝으로 향할 여정이 예비되어 있음을 들었다.
- ② ‘사 씨’가 기절한 사이 ‘유모’는 황릉묘에 가서 ‘사 씨’를 깨울 방도를 찾아 왔다.
- ③ ‘사 씨’는 묘에서 만난 ‘여승’의 말을 통해 여승 일행이 찾아 온 연유를 알게 되었다.
- ④ ‘유 한림’은 전에 ‘동청’을 꺼렸던 ‘사 씨’의 말을 받아들이지 않고 ‘사 씨’를 의심했었다.
- ⑤ ‘마을 사람들’은 ‘유 한림’의 사례를 보고 수질 탓에 생긴 병을 없앨 방도를 찾을 수 있었다.

24. ㉠~㉤에 대한 설명으로 적절하지 않은 것은?

- ① ㉠: ‘사 씨’가 꿈에서 깨게 되는 소리로, ‘사 씨’가 비현실 세계에서 현실 세계로 돌아오게 되는 계기이다.
- ② ㉡: ‘사 씨’가 꿈에서 보았던 곳과 같은 장소로, 비현실적 상황과 현실적 상황의 경계를 모호하게 만드는 공간이다.
- ③ ㉢: ‘사 씨’가 꿈에서 보았던 왕비의 모습을 환기하는 물건으로, 초월적 존재에 대한 ‘사 씨’의 믿음을 드러내는 소재이다.
- ④ ㉣: ‘사 씨’가 꿈에서 계시를 받아 사전에 준비한 수단으로, ‘사 씨’가 두 왕비와 재회할 수 있도록 돕는 매개체이다.
- ⑤ ㉤: ‘유 한림’이 꾸 꿈에 등장한 물건으로, ‘유 한림’이 처한 위급한 상태를 호전시킬 방도가 생기게 하는 단초이다.

25. ㉠과 ㉡에 대한 이해로 가장 적절한 것은?

- ① ㉠과 ㉡에는 모두 꿈을 꾸 주체를 돕는 역할을 하는 존재가 출현한다.
- ② ㉠과 ㉡에는 모두 꿈을 꾸 주체가 만나고 싶어 하던 역사적 인물이 등장한다.
- ③ ㉠과 ㉡에는 모두 꿈을 꾸 주체가 처한 고난이 심화될 것임을 암시하는 징표가 제시된다.
- ④ ㉠에는 ㉡에서와 달리, 꿈을 꾸 두 주체가 공유하고 있는 과거의 기억이 나타나고 있다.
- ⑤ ㉡에는 ㉠에서와 달리, 꿈을 꾸 주체의 출생 내력이 제시되어 있다.

26. <보기>를 참고하여 윗글을 감상한 내용으로 적절하지 않은 것은? [3점]

<보 기>

18세기의 선비인 이양오는 「사씨남정기」를 읽고 「사씨남정기 후서」를 썼다. 그는 이 소설이 착한 사람은 복을 받고 악한 사람은 벌을 받는다는 ‘복선화음’의 이치를 담고 있다고 평가한다. 다만 과오가 있는 사람이라도 잘못을 깨닫고 착한 데로 나아가는 과정에서 재앙이 상서로움으로 바뀌는 경우에도 주목한다. 한편 꿈속에서 벌어지는 일이나 기이한 만남이 나타나는 등 허구적인 이야기라도 사람의 일에 연관된다면 이를 두고 괴이하거나 맹랑한 것이라고 치부할 수만은 없다고 평한다. 그러면서 “말이 교화에 관련되면 괴이해도 해롭지 않고 일이 사람을 감동시키면 괴이하고 헛되어도 기뻐할 만하네.”라는 김시습의 시 구절을 인용하였다.

- ① 유 한림이 유배지에서 얻은 질병이 ‘단 이슬’과 같은 물로써 치료된다는 설정에서, 유 한림의 재앙이 상서로움으로 전환되는 양상을 엿볼 수 있겠군.
- ② 유 한림이 유배지에서 고초를 겪는 가운데 ‘예전의 총명함’을 회복하는 장면에서, 과오가 있는 사람이라도 잘못을 깨닫고 착한 데로 나아가는 과정을 엿볼 수 있겠군.
- ③ 사 씨의 꿈에서 예견된 인도자와의 인연이 ‘여승’의 꿈에서 제시된 바와 조응하여 ‘여승’ 일행이 사 씨를 찾은 장면에서, 기이한 만남이 이루어지는 양상을 엿볼 수 있겠군.
- ④ 학사정이 생기게 된 유래가 신이하지만 사람들에게 받아들여져 ‘지금까지 전해진다’고 한 점에서, 허구적인 이야기일지라도 사람의 일에 연관되므로 괴이한 것만으로는 볼 수 없겠군.
- ⑤ 유 한림에게 갖은 고초를 줄 만큼 ‘인심이 사나웠’던 행주 사람들이 샘에 얽힌 이야기를 듣고 복선화음의 이치를 깨달은 데서, 그 이야기를 맹랑한 것으로 치부해서는 곤란하다는 점을 알 수 있겠군.

[27~32] 다음 글을 읽고 물음에 답하시오.

정부는 국민 생활에 영향을 미치는 활동의 총체인 정책의 목표를 효과적으로 달성하기 위해 정책 수단의 특성을 고려하여 정책을 수행한다. 정책 수단은 강제성, 직접성, 자동성, 가시성의 ㉔ 네 가지 측면에서 다양한 특성을 갖는다. 강제성은 정부가 개인이나 집단의 행위를 제한하는 정도로서, 유해 식품 판매 규제는 강제성이 높다. 직접성은 정부가 공공 활동의 수행과 재원 조달에 직접 관여하는 정도를 의미한다. 정부가 정책을 직접 수행하지 않고 민간에 위탁하여 수행하게 하는 것은 직접성이 낮다. 자동성은 정책을 수행하기 위해 별도의 행정 기구를 설립하지 않고 기존의 조직을 활용하는 정도를 말한다. 전기 자동차 보조금 제도를 기존의 시청 환경과에서 시행하는 것은 자동성이 높다. 가시성은 예산 수립 과정에서 정책을 수행하기 위한 재원이 명시적으로 드러나는 정도이다. 일반적으로 사회 규제의 정도를 조절하는 것은 예산 지출을 수반하지 않으므로 가시성이 낮다.

정책 수단 선택의 사례로 환율과 관련된 경제 현상을 살펴보자. 외국 통화에 대한 자국 통화의 교환 비율을 의미하는 환율은 장기적으로 한 국가의 생산성과 물가 등 기초 경제 여건을 반영하는 수준으로 수렴된다. 그러나 단기적으로 환율은 이와 ㉕ 괴리되어 움직이는 경우가 있다. 만약 환율이 예상과는 다른 방향으로 움직이거나 또는 비록 예상과 같은 방향으로 움직이더라도 변동 폭이 예상보다 크게 나타날 경우 경제 주체들은 과도한 위험에 ㉖ 노출될 수 있다. 환율이나 주가 등 경제 변수가 단기에 지나치게 상승 또는 하락하는 현상을 오버슈팅(overshooting)이라고 한다. 이러한 오버슈팅은 물가 경직성 또는 금융 시장 변동에 따른 불안 심리 등에 의해 촉발되는 것으로 알려져 있다. 여기서 물가 경직성은 시장에서 가격이 조정되기 어려운 정도를 의미한다.

물가 경직성에 따른 환율의 오버슈팅을 이해하기 위해 통화를 금융 자산의 일종으로 보고 경제 충격에 대해 장기와 단기에 환율이 어떻게 조정되는지 알아보자. 경제에 충격이 발생할 때 물가나 환율은 충격을 흡수하는 조정 과정을 거치게 된다. 물가는 단기에는 장기 계약 및 공공요금 규제 등으로 인해 경직적이지만 장기에는 신속적으로 조정된다. 반면 환율은 단기에서도 신속적인 조정이 가능하다. 이러한 물가와 환율의 조정 속도 차이가 오버슈팅을 초래한다. 물가와 환율이 모두 신속적으로 조정되는 장기에서의 환율은 구매력 평가설에 의해 설명되는데, 이에 의하면 장기의 환율은 자국 물가 수준을 외국 물가 수준으로 나눈 비율로 나타나며, 이를 균형 환율로 본다. 가령 국내 통화량이 증가하여 유지될 경우 장기에서는 자국 물가도 높아져 장기의 환율은 상승한다. 이때 통화량을 물가로 나눈 실질 통화량은 변하지 않는다.

그런데 단기에는 물가의 경직성으로 인해 구매력 평가설에 기초한 환율과는 다른 움직임이 나타나면서 오버슈팅이 발생할 수 있다. 가령 국내 통화량이 증가하여 유지될 경우, 물가가 경직적이어서 ㉗ 실질 통화량은 증가하고 이에 따라 시장 금리는 하락한다. 국가 간 자본 이동이 자유로운 상황에서, ㉘ 시장 금리 하락은 투자의 기대 수익률 하락으로 이어져, 단기성 외국인 투자 자금이 해외로 빠져나가거나

신규 해외 투자 자금 유입을 위축시키는 결과를 ㉙ 초래한다. 이 과정에서 자국 통화의 가치는 하락하고 ㉚ 환율은 상승한다. 통화량의 증가로 인한 효과는 물가가 신속적인 경우에 예상되는 환율 상승에, 금리 하락에 따른 자금의 해외 유출이 유발하는 추가적인 환율 상승이 더해진 것으로 나타난다. 이러한 추가적인 상승 현상이 환율의 오버슈팅인데, 오버슈팅의 정도 및 지속성은 물가 경직성이 클수록 더 크게 나타난다. 시간이 경과함에 따라 물가가 상승하여 실질 통화량이 원래 수준으로 돌아오고 해외로 유출되었던 자금이 시장 금리의 반등으로 국내로 ㉛ 복귀하면서, 단기에 과도하게 상승했던 환율은 장기에는 구매력 평가설에 기초한 환율로 수렴된다.

단기의 환율이 기초 경제 여건과 괴리되어 과도하게 급등락하거나 균형 환율 수준으로부터 장기간 이탈하는 등의 문제가 심화되는 경우를 예방하고 이에 대처하기 위해 정부는 다양한 정책 수단을 동원한다. 오버슈팅의 원인인 물가 경직성을 완화하기 위한 정책 수단 중 강제성이 낮은 사례로는 외환의 수급 불균형 해소를 위해 관련 정보를 신속하고 정확하게 공개하거나, 불필요한 가격 규제를 축소하는 것을 들 수 있다. 한편 오버슈팅에 따른 부정적 파급 효과를 완화하기 위해 정부는 환율 변동으로 가격이 급등한 수입 필수 품목에 대한 세금을 조절함으로써 내수가 급격히 위축되는 것을 방지하려고 하기도 한다. 또한 환율 급등락으로 인한 피해에 대비하여 수출입 기업에 환율 변동 보증을 제공하거나, 외화 차입 시 지급 보증을 제공하기도 한다. 이러한 정책 수단은 직접성이 높은 특성을 가진다. 이와 같이 정부는 기초 경제 여건을 반영한 환율의 추세를 용인하되, 사전적 또는 사후적인 ㉜ 미세 조정 정책 수단을 활용하여 환율의 단기 급등락에 따른 위험으로부터 실물 경제와 금융 시장의 안정을 ㉝ 도모하는 정책을 수행한다.

27. 윗글에 대한 이해로 적절하지 않은 것은?

- ① 국내 통화량이 증가하여 유지될 경우 장기에는 실질 통화량이 변하지 않으므로 장기의 환율도 변함이 없을 것이다.
- ② 물가가 신속적인 경우가 경직적인 경우에 비해 국내 통화량 증가에 따른 국내 시장 금리 하락 폭이 작을 것이다.
- ③ 물가 경직성에 따른 환율의 오버슈팅은 물가의 조정 속도보다 환율의 조정 속도가 빠르기 때문에 발생하는 것이다.
- ④ 환율의 오버슈팅이 발생한 상황에서 외국인 투자 자금이 국내 시장 금리에 민감하게 반응할수록 오버슈팅 정도는 커질 것이다.
- ⑤ 환율의 오버슈팅이 발생한 상황에서 물가 경직성이 클수록 구매력 평가설에 기초한 환율로 수렴되는 데 걸리는 시간이 길어질 것이다.

28. ㉠을 바탕으로 정책 수단의 특성을 이해한 것으로 가장 적절한 것은?

- ① 다자녀 가정에 출산 장려금을 지급하는 것은, 불법 주차 차량에 과태료를 부과하는 것보다 강제성이 높다.
- ② 전기 제품 안전 규제를 강화하는 것은, 학교 급식을 제공하기 위한 재원을 정부 예산에 편성하는 것보다 가시성이 높다.
- ③ 문화재를 발견하여 신고할 경우 포상금을 주는 것은, 자연 보존 지역에서 개발 행위를 금지하는 것보다 강제성이 높다.
- ④ 쓰레기 처리를 민간 업체에 맡겨서 수행하게 하는 것은, 정부 기관에서 주민등록 관련 행정 업무를 수행하는 것보다 직접성이 높다.
- ⑤ 담당 부서에서 문화 소외 계층에 제공하던 복지 카드의 혜택을 늘리는 것은, 전담 부처를 신설하여 상수원 보호 구역을 감독하는 것보다 자동성이 높다.

29. 윗글을 바탕으로 할 때, <보기>의 'A국' 경제 상황에 대한 '경제학자 갑'의 견해를 추론한 것으로 적절하지 않은 것은?

<보 기>

A국 경제학자 갑은 자국의 최근 경제 상황을 다음과 같이 진단했다.

금융 시장 불안의 여파로 A국의 주식, 채권 등 금융 자산의 가격 하락에 대한 우려가 확산되면서 안전 자산으로 인식되는 B국의 채권에 대한 수요가 증가하고 있다. 이로 인해 외환 시장에서는 A국에 투자되고 있던 단기성 외국인 자금이 B국으로 유출되면서 A국의 환율이 급등하고 있다.

B국에서는 해외 자금 유입에 따른 통화량 증가로 B국의 시장 금리가 변동할 것으로 예상된다. 이에 따라 A국의 환율 급등은 향후 다소 진정될 것이다. 또한 양국 간 교역 및 금융 의존도가 높은 현실을 감안할 때, A국의 환율 상승은 수입품의 가격 상승 등에 따른 부작용을 초래할 것으로 예상되지만 한편으로는 수출이 증대되는 효과도 있다. 그러므로 정부는 시장 개입을 가능한 한 자제하고 환율이 시장 원리에 따라 자율적으로 균형 환율 수준으로 수렴되도록 두어야 한다.

- ① A국에 환율의 오버슈팅이 발생한 상황에서 B국의 시장 금리가 하락한다면 오버슈팅의 정도는 커질 것이다.
- ② A국에 환율의 오버슈팅이 발생하였다면 이는 금융 시장 변동에 따른 불안 심리에 의해 촉발된 것으로 볼 수 있다.
- ③ A국에 환율의 오버슈팅이 발생할지라도 시장의 조정을 통해 환율이 장기에는 균형 환율 수준에 도달할 수 있을 것이다.
- ④ A국의 환율 상승이 수출을 증대시키는 긍정적인 효과도 동반하므로 A국의 정책 당국은 외환 시장 개입에 신중해야 한다.
- ⑤ A국의 환율 상승은 B국으로부터 수입하는 상품의 가격을 인상 시킴으로써 A국의 내수를 위축시키는 결과를 초래할 수 있다.

30. <보기>에 제시된 그래프의 세로축 a, b, c는 [가]의 ㉠~㉣과 하나씩 대응된다. 이를 바르게 짝지은 것은? [3점]

<보 기>

다음 그래프들은 [가]에서 국내 통화량이 t 시점에서 증가하여 유지된 경우 예상되는 ㉠~㉣의 시간에 따른 변화를 순서 없이 나열한 것이다.

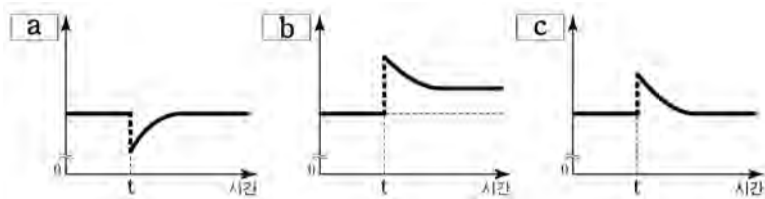

(단, t 시점 근처에서 그래프의 형태는 개략적으로 표현하였으며, t 시점 이전에는 모든 경제 변수들의 값이 일정한 수준에서 유지되어 왔다고 가정한다. 장기 균형으로 수렴되는 기간은 변수마다 상이하다.)

	㉠	㉡	㉢
①	a	c	b
②	b	a	c
③	b	c	a
④	c	a	b
⑤	c	b	a

31. 미세 조정 정책 수단의 사례로 적절하지 않은 것은?

- ① 예기치 못한 외환 손실에 대비한 환율 변동 보험을 수출 주력 중소기업에 제공한다.
- ② 원유와 같이 수입 의존도가 높은 상품의 경우 해당 상품에 적용하는 세율을 환율 변동에 따라 조정한다.
- ③ 환율의 급등락으로 금융 시장이 불안정할 경우 해외 자금 유출과 유입을 통제하여 환율의 추세를 바꾼다.
- ④ 환율 급등으로 수입 물가가 가파르게 상승했을 때, 수입 대금 지급을 위해 외화를 빌리는 수입 업체에 지급 보증을 제공한다.
- ⑤ 수출입 기업을 대상으로 국내외 금리 변동, 해외 투자 자금 동향 등 환율 변동에 영향을 주는 요인들에 대한 정보를 제공한다.

32. 문맥상 ㉠~㉣과 바꿔 쓰기에 적절하지 않은 것은?

- ① ㉠: 동떨어져 ② ㉡: 드러낼
- ③ ㉢: 불러온다 ④ ㉣: 되돌아오면서
- ⑤ ㉤: 꺾히는

[33~37] 다음 글을 읽고 물음에 답하시오.

(가)

반(半) 밤중 혼자 일어 문노라 이내 꿈아
만 리(萬里) 요양(遼陽)*을 어느덧 다녀온고
반갑다 학가(鶴駕)* 선객(仙客)을 친히 뵈 듯호여라 <제1수>

박제상* 죽은 후에 님의 시름 알 이 업다
이역(異域) 춘궁(春宮)을 뉘라서 모셔 오리
지금에 치슬령 귀혼(歸魂)을 못내 슬허호노라 <제4수>

조정을 바라보니 무신(武臣)도 하 만하라
신고(辛苦)호 화친(和親)을 누를 두고 호 것인고
슬프다 조구리(趙廐吏)* 이미 죽으니 참승(參乘)홀* 이 업세라
<제6수>

구중(九重) 달 발근 밤의 성려(聖慮)* 일정 만호려니
이역 풍상(風霜)에 학가인들 이즐쫘냐
이 밖에 억만창생(億萬蒼生)을 못내 분별호시도다 <제7수>

구렁에 났는 ㉠ 풀이 봄비에 절로 길어
아는 일 업스니 그 아니 조홀쫘냐
우리는 너희만 못호야 시름겨워 호노라 <제8수>

조그만 이 한 몸이 하늘 밖에 떨어지니
오색 구름 깊은 곳에 어느 것이 서울인고
바람에 지나는 ㉡ 검불* 갖호야 갈 길 몰라 호노라 <제9수>
- 이정환, 「비가(悲歌)」 -

* 요양: 청나라의 심양.

* 학가: 세자가 탄 수레. 또는 세자. 여기서는 병자호란에서 패배하여 심양에 잡혀간 소현 세자를 가리킴.

* 박제상: 신라의 충신. 왕의 아우가 왜에 볼모로 잡히자 그를 구하고 자신은 희생됨.

* 조구리: 조씨 성을 가진 마부. 충신을 가리킴.

* 참승홀: 높은 이를 호위하여 수레에 같이 탈.

* 성려: 임금의 염려.

* 검불: 마른 나뭇가지나 낙엽 따위.

(나)

이전 서울 계동 홍술햇골에서 살 때 일이었다. 휘문 중학교의 교편을 잡고, 독서, 작시(作詩)도 하고, 고서도 사들이고, 그 틈으로써 난을 길렀던 것이다. 한가롭고 자유로운 맛은 몹시 바쁜 가운데에서 깨닫는 것이다. 원고를 쓰다가 밤을 새우기도 왕왕 하였다. 그러하면 그러할수록 난의 위안이 더 필요하였다. 그 푸른 잎을 보고 방렬(芳烈)한 향을 맡을 순간엔, 문득 환희의 별유세계(別有世界)에 들어 무아무상의 경지에 도달하기도 하였다.

그러다가 조선어 학회 사건에 피검되어 홍원·함흥서 2년 만에 돌아와 보니 난은 반수 이상이 죽었다. 그해 여산으로 돌아와서 십여 분을 간신히 살렸다. 갑자기 8·15 광복이 되자 나는 서울로 또 가 있었다. 한 겨울을 지내고 와 보니 난은 모두 죽었고, 겨우

뿌리만성한 것이 두어 개 있었다. 그걸 서울로 가지고 가 또 살려 잎이 돋아나게 하였다. 건란(建蘭)과 춘란(春蘭)이다. 춘란은 중국 춘란이 진기한 것이다. 꽃이나 보려 하던 것이, 또 6·25 전쟁으로 피란하였다가 그 다음 해 여름에 가 보니, 장독대 옆 풀섶 속에 그 고해(枯骸)만 영성하게 남아 있었다.

그 후 전주로 와 양사재에 있으며, 소공(素空)이 건란 한 분을 주었고, 고경선 군이 제주서 풍란 한 등걸을 가지고 왔다. 풍란에 웅란(雄蘭)·자란(雌蘭) 두 가지가 있는데, 자란은 이왕 안서(岸曙) 집에서 보던 것으로서 잎이 넓적하고, 웅란은 잎이 좁고 빼어났다. 물을 자주 주고, 겨울에는 특히 옹호하여, 자란은 네 잎이 돋고 웅란은 다복다복하게 길었다. 벌써 네 해가 되었다.

십여 일 전 나는 바닷게를 먹고 중독되어 곽란(霍亂)이 났다. 5, 6일 동안 미음만 마시고 인삼 몇 뿌리 달여 먹고 나왔으며, 그래도 병석에 누워 더 조리하였다. 책도 보고, 시도 생각해 보았다. 풍란은 곁에 두었다. 하얀 꽃이 몇 송이 벌었다. 방렬·청상(清爽)한 향이 움직이고 있다. 나는 밤에도 자다가 깨었다. 그 향을 맡으며 이렇게 생각을 하여 등불을 켜고 노트에 적었다.

잎이 뺏뺏하고도 오히려 영롱(玲瓏)하다
썩은 향나무 껍질에 옥(玉) 같은 뿌리를 서려 두고
청량(淸涼)한 물기를 머금고 바람으로 사노니

[A]

꽃은 하얗고도 여린 자연(紫煙) 빛이다
높고 조출한 그 품(品)이며 그 향(香)이
숲속에 숨겨 있어도 아는 이는 아노니

완당 선생이 한묵연(翰墨緣)이 있다듯이 나는 난연(蘭緣)이 있고 난복(蘭福)이 있다. 당외자, 계수나무도 있으나, 이 웅란에는 백중(伯仲)할 수 없다. 이 웅란은 난 가운데에도 가장 진귀하다.

‘간죽하수문주인(看竹何須問主人)*’이라 하는 시구가 있다. 그도 그럴듯하다. 나는 어느 집에 가 그 난을 보면, 그 주인이 어떤 사람인가를 알겠다. 고서도 없고, 난도 없이 되잖은 서화나 붙여 놓은 방은, 비록 화려 광활하다 하더라도 그건 한 요릿집에 불과하다. 두실 외옥(斗室蝸屋)*이라도 고서 몇 권, 난 두어 분, 그리고 그 사이 술이나 한 병을 두었다면 삼공(三公)을 바꾸지 않을 것 아닌가! 빵은 육체나 기를 따름이지만 난은 정신을 기르지 않는가!

- 이병기, 「풍란」 -

* 간죽하수문주인: ‘대숲을 봤으면 그만이지 그 주인이 누구인지 물을 필요가 있겠는가.’라는 뜻.

* 두실 외옥: 몹시 작고 누추한 집.

33. (가)와 (나)에 대한 설명으로 가장 적절한 것은?

- ① (가)에는 해소하기 어려운 문제적 상황에 당면하여 고뇌하는 태도가 드러나 있다.
- ② (가)에는 시대적 고난에 맞서지 못하는 자신의 나약함을 극복하고자 하는 태도가 드러나 있다.
- ③ (나)에는 인간의 유한한 삶에 대해 한탄하는 태도가 드러나 있다.
- ④ (나)에는 희망을 찾을 수 없는 절망적 현실에 대한 냉소적인 태도가 드러나 있다.
- ⑤ (가)와 (나)에는 이상과 현실의 괴리에서 비롯된 삶에 대한 회의적 태도가 드러나 있다.

34. (가), (나)에 대한 감상으로 적절하지 않은 것은? [3점]

- ① (가)는 '학자 선객'을 '꿈'에서나마 본 일을 언급함으로써 그를 만나고 싶어 하는 화자의 소망을 드러내고 있군.
- ② (가)는 '박제상'이 살았던 시대와 대비함으로써 그와 같은 충신을 찾기 어려운 시대적 상황에 대한 화자의 안타까움을 드러내고 있군.
- ③ (가)는 자신의 '몸'이 하늘 밖에 떨어진 상황을 설정하여 현실의 문제를 떠나 고통을 잠시라도 잊으려는 화자의 지향을 드러내고 있군.
- ④ (나)는 역사적 상황에 따른 작가의 행적과 '난'의 생사를 관련 지어 언급함으로써 '난'에 대한 작가의 애착을 드러내고 있군.
- ⑤ (나)는 '두실 와옥'에 사는 사람이라도 만족감을 느낄 수 있도록 해 주는 '난'을 통해 작가가 지향하는 정신적 가치를 드러내고 있군.

35. ㉠과 ㉡을 비교한 내용으로 가장 적절한 것은?

- ① ㉠과 ㉡은 모두 화자가 경외감을 가지고 바라보는 소재이다.
- ② ㉠과 ㉡은 모두 세월의 흐름을 나타내어 인생의 무상함을 느끼게 하는 소재이다.
- ③ ㉠은 화자의 울분을 심화하는 소재로, ㉡은 화자의 울분을 완화하는 소재로 활용되고 있다.
- ④ ㉠은 현재의 상황에 대한 인식의 계기가, ㉡은 과거의 사건에 대한 회고의 계기가 된 소재이다.
- ⑤ ㉠은 화자의 처지와 대비되는 소재로, ㉡은 화자의 처지와 동일시되는 소재로 제시되고 있다.

36. <보기>를 바탕으로 (가)를 이해한 내용으로 적절하지 않은 것은?

—<보 기>—

임병양란 이후의 사대부들 사이에서는 긴 사연을 담을 수 있는 연시조 양식을 활용해 전란 후 현실의 문제를 다루려는 경향이 나타났다. 병자호란 직후 지어진 「비가」에도, 잡혀간 세자를 그리는 마음, 임금을 향한 충정, 전란 후 상황에 대한 견해 등 여러 내용이 복합되어 있다. 각 수의 시어를 연결하여 이해할 때 그 같은 내용들이 올바르게 파악될 수 있다.

- ① <제1수>의 '어느덧 다녀온고'와 <제4수>의 '뉘라서 모셔 오리'라는 진술에는 잡혀간 세자를 그리는 화자의 마음이 투영되어 있다.
- ② <제4수>의 아무도 알아주지 못하는 '님의 시름'에 대해, <제6수>의 '조구리'와 같은 인물이 없는 현실에 처한 화자는 애석함을 느끼고 있다.
- ③ <제6수>에서 조정에 많은 '무신'이 남아 있음에도 '신고훈 화친'을 맺은 결과로 <제7수>에서 세자가 '이역 풍상'을 겪는다고 화자는 판단하고 있다.
- ④ <제7수>에서 근심에 싸여 있는 '구중'의 임금을 떠올렸던 화자는 <제9수>에서는 '서울'을 찾지 못해 애태우고 있다.
- ⑤ <제7수>의 '달 발근 밤'과 <제8수>의 '봄비'에는 부정적 현실이 개선되리라는 화자의 전망과 기대가 담겨 있다.

37. (나)의 맥락을 고려하여 [A]를 감상한 내용으로 적절하지 않은 것은?

- ① [A]의 '썩은 향나무 껍질'과 대조적인 의미를 지니는 '옥 같은 뿌리'는 '화려 광활'한 이미지를 지닌다고 볼 수 있겠군.
- ② [A]의 '높고 조출한 그 품이며 그 향'은 '풍란'의 속성을 드러낸 것으로, 작가가 '풍란'을 곁에 두고자 하는 이유로 볼 수 있겠군.
- ③ [A]의 '아는 이'는 '풍란'의 가치를 볼 수 있는 안목을 갖춘 사람으로, '난연'과 '난복'이 있다고 생각하는 작가도 이에 해당된다고 볼 수 있겠군.
- ④ [A]는 평소 '난'을 통해 '위안'을 얻던 작가가 '병석'에 누워 조리할 때 '풍란'에서 영감을 얻어서 창작한 것으로 볼 수 있겠군.
- ⑤ [A]는 '난'과 함께한 작가의 정신세계를 함축적으로 제시하는 한편, '풍란'에 대한 예찬적 태도를 드러낸다고 볼 수 있겠군.

[38~42] 다음 글을 읽고 물음에 답하시오.

디지털 통신 시스템은 송신기, 채널, 수신기로 구성되며, ㉠ 전송할 데이터를 빠르고 정확하게 전달하기 위해 부호화 과정을 거쳐 전송한다. 영상, 문자 등인 데이터는 ㉡ 기호 집합에 있는 기호들의 조합이다. 예를 들어 기호 집합 {a, b, c, d, e, f}에서 기호들을 조합한 add, cab, beef 등이 데이터이다. 정보량은 어떤 기호가 발생했다는 것을 알았을 때 얻는 정보의 크기이다. 어떤 기호 집합에서 특정 기호의 발생 확률이 높으면 그 기호의 정보량은 적고, 발생 확률이 낮으면 그 기호의 정보량은 많다. 기호 집합의 평균 정보량*을 기호 집합의 엔트로피라고 하는데 모든 기호들이 동일한 발생 확률을 가질 때 그 기호 집합의 엔트로피는 최댓값을 갖는다.

송신기에서는 소스 부호화, 채널 부호화, 선 부호화를 거쳐 기호를 ㉢ 부호로 변환한다. 소스 부호화는 데이터를 압축하기 위해 기호를 0과 1로 이루어진 부호로 변환하는 과정이다. 어떤 기호가 110과 같은 부호로 변환되었을 때 0 또는 1을 비트라고 하며 이 부호의 비트 수는 3이다. 이때 기호 집합의 엔트로피는 기호 집합에 있는 기호를 부호로 표현하는 데 필요한 평균 비트 수의 최솟값이다. 전송된 부호를 수신기에서 원래의 기호로 ㉣ 복원하려면 부호들의 평균 비트 수가 기호 집합의 엔트로피보다 크거나 같아야 한다. 기호 집합을 엔트로피에 최대한 가까운 평균 비트 수를 갖는 부호들로 변환하는 것을 엔트로피 부호화라 한다. 그중 하나인 ‘허프만 부호화’에서는 발생 확률이 높은 기호에는 비트 수가 적은 부호를, 발생 확률이 낮은 기호에는 비트 수가 많은 부호를 할당한다.

채널 부호화는 오류를 검출하고 정정하기 위하여 부호에 잉여 정보를 추가하는 과정이다. 송신기에서 부호를 전송하면 채널의 잡음으로 인해 오류가 발생하는데 이 문제를 해결하기 위해 잉여 정보를 덧붙여 전송한다. 채널 부호화 중 하나인 ‘삼중 반복 부호화’는 0과 1을 각각 000과 111로 부호화한다. 이때 수신기에서는 수신한 부호에 0이 과반수인 경우에는 0으로 판단하고, 1이 과반수인 경우에는 1로 판단한다. 즉 수신기에서 수신된 부호가 000, 001, 010, 100 중 하나라면 0으로 판단하고, 그 이외에는 1로 판단한다. 이렇게 하면 000을 전송했을 때 하나의 비트에서 오류가 생겨 001을 수신해도 0으로 판단하므로 오류는 정정된다. 채널 부호화를 하기 전 부호의 비트 수를, 채널 부호화를 한 후 부호의 비트 수로 나눈 것을 부호율이라 한다. 삼중 반복 부호화의 부호율은 약 0.33이다.

채널 부호화를 거친 부호들을 채널을 통해 전송하려면 부호들을 전기 신호로 변환해야 한다. 0 또는 1에 해당하는 전기 신호의 전압을 결정하는 과정이 선 부호화이다. 전압의 ㉤ 결정 방법은 선 부호화 방식에 따라 다르다. 선 부호화 중 하나인 ‘차동 부호화’는 부호의 비트가 0이면 전압을 유지하고 1이면 전압을 변화시킨다. 차동 부호화를 시작할 때는 기준 신호가 필요하다. 예를 들어 차동 부호화 직전의 기준 신호가 양(+)의 전압이라면 부호 0110은 ‘양, 음, 양, 양’의 전압을 갖는 전기 신호로 변환된다. 수신기에서는 송신기와 동일한 기준 신호를 사용하여, 전압의 변화가 있으면 1로 판단하고 변화가 없으면

0으로 판단한다.

* 평균 정보량: 각 기호의 발생 확률과 정보량을 서로 곱하여 모두 더한 것.

38. 밑글에서 알 수 있는 내용으로 적절한 것은?

- ① 영상 데이터는 채널 부호화 과정에서 압축된다.
- ② 수신기에는 부호를 기호로 복원하는 기능이 있다.
- ③ 잉여 정보는 데이터를 압축하기 위해 추가한 정보이다.
- ④ 영상을 전송할 때는 잡음으로 인한 오류가 발생하지 않는다.
- ⑤ 소스 부호화는 전송할 기호에 정보를 추가하여 오류에 대비하는 과정이다.

39. 밑글을 바탕으로, 2가지 기호로 이루어진 기호 집합에 대해 이해한 내용으로 적절하지 않은 것은?

- ① 기호들의 발생 확률이 모두 1/2인 경우, 각 기호의 정보량은 동일하다.
- ② 기호들의 발생 확률이 각각 1/4, 3/4인 경우의 평균 정보량이 최댓값이다.
- ③ 기호들의 발생 확률이 각각 1/4, 3/4인 경우, 기호의 정보량이 더 많은 것은 발생 확률이 1/4인 기호이다.
- ④ 기호들의 발생 확률이 모두 1/2인 경우, 기호를 부호화하는 데 필요한 평균 비트 수의 최솟값이 최대가 된다.
- ⑤ 기호들의 발생 확률이 각각 1/4, 3/4인 기호 집합의 엔트로피는 발생 확률이 각각 3/4, 1/4인 기호 집합의 엔트로피와 같다.

40. 밑글의 ‘부호화’에 대한 내용으로 적절한 것은?

- ① 선 부호화에서는 수신기에서 부호를 전기 신호로 변환한다.
- ② 허프만 부호화에서는 정보량이 많은 기호에 상대적으로 비트 수가 적은 부호를 할당한다.
- ③ 채널 부호화를 거친 부호들은 채널로 전송하기 전에 잉여 정보를 제거한 후 선 부호화한다.
- ④ 채널 부호화 과정에서 부호에 일정 수준 이상의 잉여 정보를 추가하면 부호율은 1보다 커진다.
- ⑤ 삼중 반복 부호화를 이용하여 0을 부호화한 경우, 수신된 부호에서 두 개의 비트에 오류가 있으면 오류는 정정되지 않는다.

41. 윗글을 바탕으로 <보기>를 이해한 내용으로 적절한 것은?

[3점]

<보 기>

날씨 데이터를 전송하려고 한다. 날씨는 ‘맑음’, ‘흐림’, ‘비’, ‘눈’으로만 분류하며, 각 날씨의 발생 확률은 모두 같다. 엔트로피 부호화를 통해 ‘맑음’, ‘흐림’, ‘비’, ‘눈’을 각각 00, 01, 10, 11의 부호로 바꾼다.

- ① 기호 집합 {맑음, 흐림, 비, 눈}의 엔트로피는 2보다 크겠군.
- ② 엔트로피 부호화를 통해 4일 동안의 날씨 데이터 ‘흐림비맑음 흐림’은 ‘01001001’로 바뀌겠군.
- ③ 삼중 반복 부호화를 이용하여 전송한 특정 날씨의 부호를 ‘110001’과 ‘101100’으로 각각 수신하였다면 서로 다른 날씨로 판단하겠군.
- ④ 날씨 ‘비’를 삼중 반복 부호화와 차동 부호화를 이용하여 부호화 하는 경우, 기준 신호가 양(+)의 전압이면 ‘음, 양, 음, 음, 음, 음’의 전압을 갖는 전기 신호로 변환되겠군.
- ⑤ 삼중 반복 부호화와 차동 부호화를 이용하여 특정 날씨의 부호를 전송할 경우, 수신기에서 ‘음, 음, 음, 양, 양, 양’을 수신했다면 기준 신호가 양(+)의 전압일 때 ‘흐림’으로 판단하겠군.

42. 문맥을 고려할 때, 밑줄 친 말이 ㉠~㉥의 동음이의어가 아닌 것은?

- ① ㉠: 공항에서 해외로 떠나는 친구를 전송(錢送)할 계획이다.
- ② ㉡: 대중의 기호(嗜好)에 맞추어 상품을 개발한다.
- ③ ㉢: 나는 가난하지만 귀족이나 부호(富豪)가 부럽지 않다.
- ④ ㉣: 한번 금이 간 인간관계를 복원(復原)하기는 어렵다.
- ⑤ ㉤: 이 작품은 그 화가의 오랜 노력의 결정(結晶)이다.

[43~45] 다음 글을 읽고 물음에 답하시오.

조무래기들은 도깨비불만 보면 네 그르니 내 옳으니 하며 짜그락거리기 일쑤였고, 그러면 나이 좀 있는 사람이 얼른 쉬쉬하면서, 도깨비가 들겠다고 나무라 주게 마련이었던 것이다. 도깨비들 들으면 무엇이 어떻다고 불똥 끄듯 서두르며 말리려 들었을까. 그것은 아무도 가르쳐 주지 않았다. 알면서도 짐짓 모르는 시늉을 해 보이려 했지만, 그네들도 어려서부터 가르쳐 준 이가 없어 이렇다 하게 내놓지 못하는 눈치가 역연하던 것이다. 그것은 바지랑대에 등을 매달고 명석에 둘러앉아 삼을 삼거나 태모시를 튕던* 늘그막의 아낙네들도 마찬가지로 가늠을 못 해, 도깨비 불에 손가락질하면 도깨비가 쫓아온다는 것밖에 다른 말은 할 줄 모르고 있었다. 그네들은 낮춘말로, 도깨비들이 벌거벗고 산다 더라고 귀땀해 주었으며, 그것은 그것들이 여름내 왕대피 자드락이나 갯가에 나와 불놀이를 하다가도, ㉠기러기 그림자에 논두렁 콩노릇*이 지고 오려논에 자마구*가 일며부터는 아무도 모르게 간곳없이 사라지던 것을 보아 믿을 만한 말이라고 우길 따름이

었다.

된내기* 빛에 두엄이 허영게 쉰 위로 난초 치던 붓끝 같은 마늘 싹이 솟고, 보리밭 머리에 장끼가 내리기 시작하여 이듬해 구렁찰 논배미에서 뜸—뜸—뜸부기 짝 찾는 소리로 개구리 논두렁 넘기 바쁘던 여름까지는 도깨비들이 감못하기도* 했었다. 그러나 아직 학령기에도 이르지 않았던 나는 정말 알지 못했다. 차지던 바람이 메저지고 개펄에 성에 엉기듯 허영게 소금기가 끼는 철이 되면, 음습한 바람이 맴돌아야 난동하던 인화(燐火)가 전혀 일지 않던 것을.

어른들이 눈을 꿈적이며 떡탕곳 개펄계를 그만 보라고 타 이른 밤이면 ㉡ 담 밑에 반딧불만 자주 날아도, 쫓불 붙이려 혼자 사당(祠堂) 문을 열 때처럼 뒷덜미가 선뜩하고 떨떠름하여 담 밑에도 가지 못할 만큼이나 그 도깨비불은 여간 두려운 존재가 아니었다. 그러므로 그런 날은 아무리 무더위도 모기가 떼메어 간다는 핑계로 마실 마당에서 일찍 물러나곤 하였다.

(중략)

복산이가 자리를 만들 동안 나는 변소를 찾아 나섰다. 농가 라면 흔히 그렇듯 그곳은 저만치 밭마당 구석에 따로 나와 있었다. ㉢ 나는 마당을 가로질러 가면서 무심결에 개펄 쪽을 둘러보다가 소스라쳐 놀라며 그 자리에 굳어 버리고 말았다.

아— 나는 참으로 오랜만에 가슴이 벽차오르는 것을 느꼈다. 도깨비불— 그렇다. 왕대피 밑 떡탕곳 개펄에 푸른빛을 내뿜는 도깨비불이 즐비하게 늘어서 있던 것이다.

하나 둘 서이 너이…… 나는 어느새 도깨비불들을 손가락으로 헤아려 나가고 있었다. 변치 않은 것이 한 가지 더 있다는 반가움, 반가움과 즐거움에 들떠 그것들을 차곡차곡 빠뜨리지 않고 세어 나갔다.

“마흔다섯…….”

하고 중얼거리며 나는 손가락을 떨었다. ㉣ 내일 새벽엔 안개도 볼 수 있으리라고 믿어, 가슴의 설렘에 손가락마저 떨린 거였다. 모를 일이었다. 옛날로 돌아가 혹시 길 잃은 여우가 울부짖게 될지도.

“게서 뭇 허나?”

복산이가 같은 용무로 나오면서 허텅지거리를 했다.

“아, 도깨비불…… 생전 못 볼 줄 알았다가 보니 좋은데. 뭇 있는걸.”

나는 건너편을 손가락질하면서 들뜬 소리로 말했다.

“무엇이?”

“저 도깨비불…….”

“무엇 불?”

“옛날에 보던 도깨비불, 그거 아녀?”

“무슨 불? 허어 참, 그러게 장가를 가라구.”

“……”

“도깨비불 좋아허네…… 저게? 술고래라서 안주두 고루 먹어 헛소리는 안 헐 중 알았더니…….”

“그럼 모르겠는데…….”

“뭘 몰러? 저건 서울서 온 낚시꾼들의 간드레 불이여. 명색 문화인이라면서 밤낚시 한 번두 못 해 봤구먼.”

나는 무엇에 반혀 하늘 높이 떠올랐다가 거꾸로 떨어진 기분이었다. 오랜 꿈결에서 순간적으로 깨어난 것처럼 허망하고 민망했다.

“이리 죽 늘어앉은 디는 물길이구, 저쪽 저리 둘러앉은 디가 우수지여. 갯물이 들어오면 수문을 막았다가 쓸물 때 열어 물을 빼는디 민물고기 갯물 고기가 섞이구 해서 씨알두 게가 굽구, 물길에서는 잔챙이라두 붕어만 문다네. 남포, 청라 담에는 여기를 친다는 겨.”

그제서야 나는 늘어앉은 불빛들이 제자리에 죽어 있음을 비로소 깨달았다. ㉠ 무등 타기와 숨바꼭질을 하던 살아 있는 불이 아니란 것만 진작 알았어도 마흔다섯까지 수효를 헤아리지는 않았을 터였다. 나는 무슨 재산불이를 어둠 속에 잃고 찾지 못한 투로 무거워진 가슴을 안고 복산이 따라 방으로 들어갔다.

- 이문구, 「관촌수필」 -

- * 툇던: 끝을 가늘고 부드럽게 하려고 톱으로 훑던.
- * 콩노긔: 콩의 꽃.
- * 자마구: 곡식의 꽃가루.
- * 된내기: 된서리.
- * 감못하기도: 보이던 것이 전연 보이지 않아 찾을 곳이 감감하기도.

43. 윗글에 대한 설명으로 가장 적절한 것은?

- ① 반복되는 사건을 제시하여 인물들의 갈등을 심화하고 있다.
- ② 빈번하게 장면을 교차하여 상황의 긴박한 분위기를 조성하고 있다.
- ③ 과거와 현재를 매개하는 경험을 제시하여 인물이 겪는 인식의 변화를 드러내고 있다.
- ④ 공간의 이동에 따라 서술자를 달리하여 사건에 대한 다양한 관점을 제시하고 있다.
- ⑤ 시간의 역전을 통해 인과 관계를 재구성한 서사를 함께 제시하여 사건의 내막을 감추고 있다.

44. ㉠~㉣에 대한 이해로 적절하지 않은 것은?

- ① ㉠에는 어른들의 말을 온전하게 받아들이지는 않는 ‘나’의 미심쩍음이 드러난다.
- ② ㉡에는 착각으로 인해 연상된 상황을 궁금해 하는 ‘나’의 호기심이 나타난다.
- ③ ㉢에는 우연히 발견한 대상에 대한 ‘나’의 반가움이 담겨 있다.
- ④ ㉣에는 예측하는 상황이 일어날 것이라는 짐작에서 비롯된 ‘나’의 기대감이 나타난다.
- ⑤ ㉣에는 대상의 실체를 확인하기 전에 했던 자신의 행동에 대한 ‘나’의 허무감이 드러난다.

45. <보기>를 참고하여 윗글을 감상한 내용으로 적절하지 않은 것은? [3점]

<보 기>

금기란 어떤 대상을 꺼리거나 피하는 행위를 가리킨다. 공동체의 구성원들은 금기를 위반하면 그 대상에 의해 공동체 혹은 그 구성원이 처벌을 받는다는 인식을 공유한다. 일반적으로 금기를 설정하는 근본적인 이유는 알려지지 않지만, 금기와 그 대상에 대한 추측은 구전의 방식을 통해 은밀하게 전파되어 구성원들 간에 회자된다. 이를 통해 금기와 금기의 대상이 환기하는 의미는 세대를 거쳐 전달됨으로써 서로 다른 세대 간에 공동체의 체험을 공유하는 데에 기여하기도 한다.

- ① ‘짜그락’거리는 ‘조무래기들’을 말리던 어른들이 그 이유를 ‘이렇다 하게 내놓지 못하는 눈치가 역연’하였던 것은, 금기가 설정된 근본적 이유가 알려지지 않았기 때문이겠군.
- ② ‘늘그막의 아낙네들’이 아이들에게 ‘도깨비불에 손가락질하면 도깨비가 쫓아온다’고 말하는 것은, 공동체의 금기를 서로 다른 세대가 공유하는 장면이라고 할 수 있겠군.
- ③ ‘그네들’이 ‘낮춘말’로 ‘도깨비들이 벌거벗고 산다’고 ‘귀땀’을 해 주는 행위는, 구전의 방식을 통해 금기의 대상에 대한 추측이 은밀하게 전파되는 정황을 보여 주는 것이겠군.
- ④ ‘아무리 무더워도’ 핑계를 대고 ‘마실 마당에서 일찍 물러나곤’한 것은, 금기를 위반한 ‘나’가 자신에게 닥칠 어른들의 처벌이 두려워서 한 행동이겠군.
- ⑤ ‘재산불이’를 잃은 듯 ‘무거워진 가슴을 안고’ 방으로 들어가는 행동은, 공동체에서 공유되던 금기에 관련된 일들이 추억으로만 남게 된 상황에 대한 ‘나’의 심리를 드러낸 것이라 할 수 있겠군.

* 확인 사항

○ 답안지의 해당란에 필요한 내용을 정확히 기입(표기)했는지 확인 하시오.

제 1 교시

국어 영역

[1~3] 다음은 강연이다. 물음에 답하시오.

안녕하세요. 야생조류보호협회의 ○○○입니다.
 여러분, 혹시 건다가 유리문에 부딪친 적 있나요? (대답을 듣고) 네, 몇몇 학생들이 경험했군요. 꽤 아팠죠? 그런데 사람보다 훨씬 빠른 야생 조류가 유리창에 부딪치면 어떻게 될까요? □□연구소에서 발간한 안내서에 따르면 유리창 충돌이 야생 조류가 사고로 죽는 원인 중 2위에 해당한다고 합니다.
 야생 조류는 왜 유리창에 잘 부딪치는 걸까요? (㉠ 자료 제시) 보시는 것처럼 사람은 양쪽 눈의 시야가 겹치는 범위가 넓어서 전방에 있는 사물을 잘 인식하지만, 대부분의 야생 조류는 눈이 머리 측면에 있어서 양쪽 눈의 시야가 겹치는 범위가 좁습니다. 이 때문에 전방 인지 능력이 떨어지므로 유리창을 인식하지 못해서 부딪치는 경우가 많은 거죠.
 그렇다면, 야생 조류가 유리창에 부딪치지 않도록 도울 방법이 없을까요? □□연구소의 안내서에는 그물망 설치나 줄 늘어뜨리기 등의 방법이 소개돼 있습니다. 그중 자외선 반사 테이프를 붙이는 것은 건물의 미관을 해치지 않으면서도 효과를 볼 수 있는 방법입니다. 사람은 자외선을 볼 수 없다고 과학 시간에 배웠죠? (대답을 듣고) 다들 잘 알고 있군요. (㉡ 자료 제시) 보시는 것처럼 대부분의 야생 조류는 사람과 달리 우리가 보는 색뿐만 아니라 자외선도 볼 수 있습니다. 이를 이용한 것이 바로 자외선 반사 테이프입니다. 이 테이프를 유리창에 붙이면 야생 조류가 테이프에서 반사된 자외선을 보고 그곳에 장애물이 있다고 인식할 수 있지요. 그러면 얼마나 효과가 있을까요? 테이프 부착 전후를 비교한 결과, (㉢ 자료 제시) 보시는 것처럼 부착 후 야생 조류의 유리창 충돌이 크게 줄었습니다.
 야생 조류의 유리창 충돌 사고는 우리 주변에서 계속 일어나고 있습니다. 여러분의 작은 관심이 야생 조류의 유리창 충돌을 줄이는 데 큰 힘이 됩니다. 제가 안내한 방법 중에는 여러분이 집에서 활용할 수 있는 것도 있으니 가능한 방법을 찾아 실천해 보세요. 이상으로 강연을 마치겠습니다.

1. 위 강연에 대한 설명으로 가장 적절한 것은?

- ① 강연에서 제시된 용어를 정의하여 청중의 이해를 돕고 있다.
- ② 청중의 응답을 이끌어 내고 반응을 확인하여 청중과 상호 작용하고 있다.
- ③ 청중의 배경지식이 잘못되었음을 지적하여 청중의 주의를 환기하고 있다.
- ④ 강연의 앞부분에서 강연 내용의 순서를 제시하여 청중들이 내용을 예측하며 듣게 하고 있다.
- ⑤ 강연 내용의 이해 정도를 확인하는 질문을 하면서 강연을 마무리하여 청중에게 강연 주제를 강조하고 있다.

2. 다음은 학생이 강연을 들으며 떠올린 생각들이다. 이를 바탕으로 학생의 듣기 활동을 이해한 내용으로 적절하지 않은 것은?

- 며칠 전 우리 집 유리창에도 비둘기가 부딪쳐서 놀랐어.
- 비둘기도 야생 조류에 해당할까?
- 자외선 반사 테이프는 정말 좋은 방법인 것 같아. 우리 집에도 부착하면 새가 부딪치지 않겠지.
- 야생 조류가 부딪치지 않게 유리창에 그물망을 설치하는 것은 나도 할 수 있을 것 같아.

- ① 강연 내용과 관련된 자신의 과거 경험을 떠올리며 들었다.
- ② 강연자가 설득의 근거로 제시한 내용에 의문을 제기하며 들었다.
- ③ 강연을 통해 알게 된 정보에 대해 긍정적으로 평가하며 들었다.
- ④ 강연자가 제시한 방법이 실제로 효과가 있을 것이라고 생각하며 들었다.
- ⑤ 강연자의 제안에 따라 자신이 실천할 수 있는 방법을 생각하며 들었다.

3. <보기>는 강연에서 강연자가 제시한 자료이다. 강연자의 자료 활용에 대한 설명으로 가장 적절한 것은? [3점]

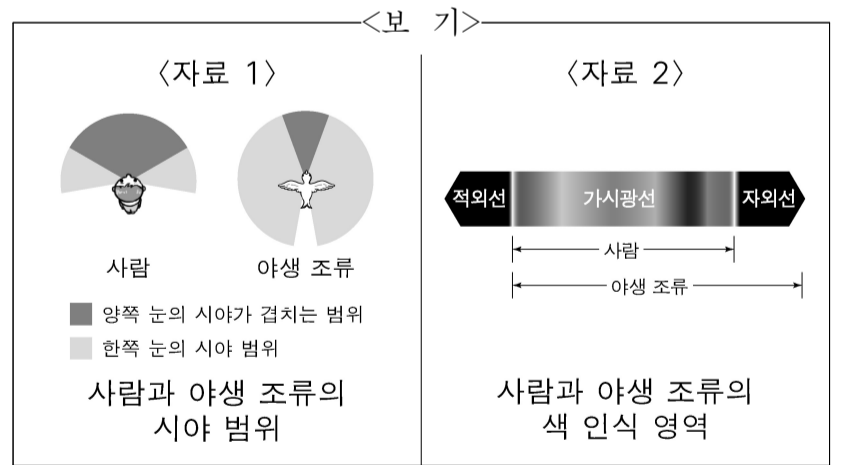

- ① <자료 1>은 야생 조류의 유리창 충돌로 인한 피해 현황을 보여 주기 위해 ㉠에서 활용하였다.
- ② <자료 1>은 사람과 야생 조류의 시야 범위가 다름을 설명하기 위해 ㉡에서 활용하였다.
- ③ <자료 1>은 자외선 반사 테이프의 부착 효과를 보여 주기 위해 ㉢에서 활용하였다.
- ④ <자료 2>는 야생 조류가 유리창에 충돌하는 원인을 설명하기 위해 ㉠에서 활용하였다.
- ⑤ <자료 2>는 야생 조류가 자외선 반사 테이프를 장애물로 인식할 수 있음을 설명하기 위해 ㉡에서 활용하였다.

[4~7] (가)는 모둠 과제를 수행하기 위한 학생들의 토의이고, (나)는 이를 바탕으로 작성한 글의 초고이다. 물음에 답하시오.

[모둠 과제 안내장]

- 과제: 다른 지역의 학생들에게 우리 도시를 소개하는 글 쓰기.
- 조건: 우리 도시의 특색 있는 장소나 행사를 포함할 것.

(가)

- 학생 1:** 자, 어떤 내용으로 글을 쓸지 논의해 보자. 나는 분식으로 유명한 맛나거리에 대해 쓰고 싶은데, 언제?
- 학생 2:** 요즘 음식으로 유명한 △△거리, □□길처럼 비슷한 장소가 다른 지역에도 많잖아.
- 학생 3:** 그럼 맛나거리 대신에 반딧불이 축제를 소개하자. 우리 도시가 청정하다는 점을 드러낼 수 있잖아.
- 학생 1:** 그게 좋겠다. 반딧불이 축제에 대해 조사해 올게.
- 학생 2:** 응, 알겠어. 그리고 사랑미술관도 소개하자. 거기서 [A] 운영하는 유화 그리기 수업이 우리 도시에서만 하는 거라 특색 있어 보이던데.
- 학생 1:** 그 수업은 어른들만을 대상으로 하는 거잖아.
- 학생 3:** 사랑미술관의 다른 활동 중에 학생들을 대상으로 하는 게 있는지 더 찾아봐야 할 것 같아.
- 학생 2:** 알겠어. 그러면 방금 이야기한 점을 고려해서 사랑미술관에 대해 조사해 올게.
- 학생 3:** 우리 도시의 특색 중에 전통이 드러나는 산할머니 제당과 거기서 열리는 문화제도 소개하자.
- 학생 1:** 좋은 생각이야. 그 내용에 산할머니 전설과 사랑시 명칭의 유래도 추가하는 건 어떨까?
- 학생 3:** 알겠어. 그 내용도 조사해 올게.
- 학생 2:** 참, 바람맞이 언덕이 사진 찍기에 좋았던데. 우리 [B] 도시의 특색은 아니지만 제당 근처니까 바람맞이 언덕도 소개하자.
- 학생 3:** 그리고 제당에서 언덕까지 찾아가는 길도 안내하면 좋겠어.
- 학생 1, 2:** 좋아.
- 학생 3:** 혹시 더 논의할 사항이 있어?
- 학생 2:** ㉠ 수집한 내용들을 나열해서 쓰기만 하면 평범한 글이 될 것 같은데, 어떻게 하면 인상적인 글을 쓸 수 있을까?
- 학생 1:** ㉡ 독자들이 찾아가기 쉽도록 이동 경로가 드러나게 글을 조직하는 건 어때?
- 학생 3:** 좋은 생각이야. 그리고 우리 도시를 상징하는 반딧불이 그림에 말풍선을 달고 거기에 문구를 넣자. 사랑시의 전통, 자연, 예술 분야의 특색을 모두 드러내고, 사랑시를 방문하면 얻을 수 있는 좋은 점도 문구에 포함하면 좋겠어.
- 학생 1:** 그럼 문구는 어떻게 표현하는 게 좋을까?
- 학생 2:** 대조의 표현 방식을 사용하는 건 어때?
- 학생 1, 3:** 응, 좋아.
- 학생 1:** 그럼 다음 주에는 함께 글을 써 보자.

(나)

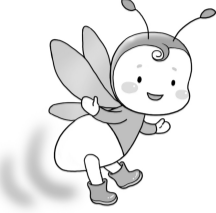
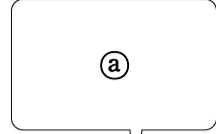

사랑시의 이야기는 사랑시 터미널에서 버스로 20분 거리에 위치한 ‘산할머니 제당’에서 시작한다. 이 제당은 사랑시의 전통적 특색을 드러내는 곳으로 사랑시 명칭의 유래와도 관련된 곳이다. 전설에 따르면, 하늘에서 내려온 여인이 아들 네 쌍둥이를 낳았는데, 그 네 아들[四郎(사랑)]은 평생 효를 다해 어머니를 모셨고, 훗날 그 여인은 하늘로 올라가 마을을 지켜 주는 산할머니신이 되었다고 한다. 그래서 예부터 우리 도시는 효를 으뜸으로 여기며, 산할머니신을 섬기는 전통을 이어받아 이곳에서 해마다 문화제를 열고 있다. 제당 뒤편으로 난 길을 따라가다 정자를 지나 5분 정도 더 올라가면 ‘바람맞이 언덕’에 도착한다. 언덕 중앙에는 사랑시에서 가장 오래된 은행나무가 있다. 노을이 질 무렵 바람맞이 언덕과 어우러진 풍경이 아름다워 사람들이 사진을 찍기 위해 많이 찾고 있다.

바람맞이 언덕에서 오른쪽으로 난 길을 따라 20여 분 걸다 보면 ‘사랑미술관’이 나온다. 이곳은 우리 도시로 이주한 예술가들이 사랑시 사람들의 일상적인 모습과 청정한 자연의 모습을 담은 작품들을 전시하고 있다. 특히 화가들이 학생들을 대상으로 직접 자신들의 작품을 해설해 주고 있어 관심을 끌고 있다.

사랑미술관에서 10분 정도 걸으면 숲이 우거진 공간이 나오는데, 이곳에서는 매년 여름에 ‘반딧불이 축제’가 열린다. 반딧불이 축제에서는 깨끗한 환경에서만 사는 반딧불이를 직접 보며 아름다운 반딧불을 즐길 수 있다. 여름날 사랑미술관에 들렀다가, 해가 지면 반딧불이 축제장에 가 보는 것도 좋다.

바쁜 학교생활로 인한 긴장을 풀고 즐거운 추억을 쌓을 수 있는 곳이 필요하다면 맑고 깨끗한 자연 환경이 돋보이는 도시, 전통과 예술이 공존하는 도시인 사랑시의 이야기를 따라 길을 떠나 보자.

4. [A]에 대한 이해로 적절하지 않은 것은?

- ① ‘학생 2’가 △△거리, □□길을 언급한 것은 맛나거리가 사랑시만의 특색이 드러나는 곳이 아니라는 판단에 따른 것이군.
- ② ‘학생 3’이 반딧불이 축제를 소개하자고 한 것은 ‘학생 2’의 발언을 고려하여 대안을 제시한 것이군.
- ③ ‘학생 2’가 사랑미술관을 소개하자고 한 것은 모둠 과제 안내장에 제시된 조건을 고려하여 제안한 것이군.
- ④ ‘학생 1’이 유화 그리기 수업에 대해 언급한 것은 독자가 학생이라는 점을 고려해야 한다는 판단에 따른 것이군.
- ⑤ ‘학생 3’이 사랑미술관의 다른 활동을 언급한 것은 ‘학생 1’이 제시한 대안의 적절성을 판단하여 평가한 것이군.

5. ㉠, ㉡에 대한 설명으로 가장 적절한 것은?

- ① ㉠은 우려되는 문제 상황을 들어 논의가 필요한 사항을 제시하고 있다.
- ② ㉡은 상대가 제시한 의견의 문제를 지적하며 상대에게 해결 방법을 제안하고 있다.
- ③ ㉠은 ㉡과 달리 물음의 형식을 활용하여 자신의 의견에 대한 상대의 동의를 구하고 있다.
- ④ ㉡은 ㉠과 달리 상대에게 되묻는 방식으로 상대의 질문 내용에 대한 자신의 이해가 정확한지를 확인하고 있다.
- ⑤ ㉠과 ㉡은 모두 자신이 처한 상황을 설명하며 상대의 조언을 요청하고 있다.

6. [B]를 바탕으로 [C]를 작성했다고 할 때, [C]에 반영된 내용으로 가장 적절한 것은?

- ① 산할머니 제당과 문화제를 소개하자는 의견을 반영하여, 제당과 문화제에서 열리는 다양한 행사를 안내한다.
- ② 산할머니 전설을 추가하자는 의견을 반영하되, 산할머니의 일화가 담긴 은행나무도 함께 소개한다.
- ③ 사랑시 명칭의 유래를 추가하자는 의견을 반영하되, 사랑시의 명칭이 변화되어 온 과정도 설명한다.
- ④ 사랑시의 전통을 보여 주는 바람맞이 언덕을 소개하자는 의견을 반영하여, 해마다 문화제가 열리는 이유를 설명한다.
- ⑤ 제당에서 바람맞이 언덕으로 찾아가는 길을 안내하자는 의견을 반영하여, 정자를 거쳐서 가는 경로를 소개한다.

7. (가)와 (나)를 바탕으로 할 때, ㉠에 들어갈 내용으로 가장 적절한 것은?

- ① 효의 고장, 사랑시로 오시겠어요? 바람맞이 언덕에서 별빛처럼 피어나는 반딧불을 보면 텅 빈 가슴이 빛으로 가득 찰 거예요.
- ② 산할머니 전설이 남아 있는 사랑시에는 효의 전통과 함께 맑고 깨끗한 자연 풍경이 있어요. 아름다운 예술이 가득한 사랑시로 오세요.
- ③ 사랑시의 맑고 깨끗한 자연을 담은 그림을 감상하면서 화가의 해설을 들어 보세요. 효의 전통을 느낄 수 있는 산할머니 전설이 가족의 소중함을 깨닫게 해 줍니다.
- ④ 효의 정신이 담긴 산할머니 전설과 화가들의 작품 이야기가 있는 청정한 사랑시로 오세요. 어두운 여름밤을 수놓는 밝은 반딧불을 보면 여러분들 마음속에 여유가 생길 거예요.
- ⑤ 사랑스러운 반딧불이와 오순도순 함께 떠나는 사랑시 여행. 눈은 시원하게 마음은 따뜻하게, 사랑시의 평범한 사람들의 일상이 오롯이 담긴 미술 작품을 천천히 둘러보십시오.

[8~10] 다음을 읽고 물음에 답하십시오.

[초고 작성을 위한 학생의 메모]

- 글의 목적: 사극을 어떻게 바라볼 것인가에 대한 나의 생각을 밝히려고 함.
- 글을 쓰기 위해 떠올린 생각
 - 학생들 사이에 사극에 대한 논란이 있음. ㉠
 - 사극의 본질은 주제 의식에 있음. ㉡
 - 시청자들이 사극에 흥미를 갖는 원인 ㉢
 - 사극은 실제 역사에 대한 관심을 유도함. ㉣
 - 역사적 사실의 반영 정도에 따른 사극의 유형 ㉤

[글의 초고]

드라마 ‘○○’이 인기를 끌면서 사극에 대해 학생들 사이에 논란이 일고 있다. 실제 역사와는 다르지만 재미있었다는 반응과 아무리 드라마이지만 수업에서 배운 내용과 너무 달라서 보기에 불편했다는 반응도 있었다. 이러한 반응을 지켜보면서 사극의 본질과 역할에 대해 다시 생각해 보게 되었다.

[A] 사극은 역사적 사건이나 인물을 소재로 다양한 상상력을 발휘하여 만든 허구적 창작물이다. 따라서 사극의 본질은 상상력을 바탕으로 만들어진 이야기를 통해 구현되는 주제 의식에 있다. 사극에서는 허구를 통해 가치 있는 의미를 담고 그것이 얼마나 시청자의 공감을 살 수 있느냐가 중요한 것이지, 역사적 사실과 얼마나 부합하느냐는 중요하지 않다.

사극에서는 실존 인물에 새로운 성격을 부여하거나, 실재하지 않았던 인물을 등장시켜 극적 긴장감을 더욱 높인다. 이러한 점은 시청자들이 사극에 공감하고 재미를 느끼게 하는 요인이 되어 실제 역사에 대한 관심을 유도하는 역할을 한다. 그리고 이러한 관심은 역사에 대한 탐색으로 이어져 과거의 지식으로만 존재하던 역사를 현재에서 살아 숨 쉬게 만들 수 있다.

한편 일각에서는 시청자들이 사극에서 다뤄지는 상황을 실제 역사로 오해할 수 있다는 우려를 제기한다. 하지만 다큐멘터리와 달리 사극은 정확한 역사적 지식을 전달하기 위해 제작된 것이 아니다. 또한 사극의 영향력이 크기는 하지만 대부분의 시청자들은 사극의 내용이 실제 역사라고 생각하지 않는다.

우리는 실제 역사 속 인물과 사건을 통해 현재의 삶을 성찰하며 지혜를 얻는다. 한편 사극을 통해서도 감동과 즐거움을 얻는다. 이처럼 실제 역사와 사극은 저마다의 가치를 지니며 우리의 삶을 풍요롭게 만들어 주기에 어느 하나도 포기할 수 없다.

[초고 작성 후 수행한 자기 점검]

- 점검 내용: 초고의 마지막 문단은 ㉠ 수정해야 글의 목적이 더 잘 드러날 것 같아.

○ 고쳐 쓴 마지막 문단

사극은 상상력을 바탕으로 실제 역사를 현실로 소환하면서, 끊임없이 과거와의 대화를 시도한다. 이로 인해 시간적 간극에도 불구하고 우리는 사극에서 재창조된 인물에 공감하거나 그들의 삶을 통해 의미 있는 경험을 하게 된다. 이러한 공감과 경험을 온전하게 즐길 수 있으려면 사극을 실제 역사 그 자체의 재현이 아닌 허구적 창작물로 인식해야 한다.

8. ㉠~㉣ 중 '글의 초고'에 반영되지 않은 것은?

- ① ㉠ ② ㉡ ③ ㉢ ④ ㉣ ⑤ ㉤

9. '고쳐 쓴 마지막 문단'을 고려할 때, ㉠에 들어갈 내용으로 가장 적절한 것은?

- ① 사극의 순기능과 역기능을 함께 제시하여 통일성이 약화되므로, 허구적 창작물이 사극의 본질이라는 입장이 부각되도록
 ② 실제 역사와 사극으로 초점이 분산되어 논지가 흐려지므로, 사극은 상상력을 바탕으로 한 창작물이라는 입장이 부각되도록
 ③ 실제 역사의 장점을 위주로 제시하여 주장이 분명하게 드러나지 않으므로, 사극이 실제 역사에 긍정적 영향을 미친다는 입장이 강조되도록
 ④ 실제 역사와 사극의 긍정적 기능을 함께 제시하여 일관성이 부족하므로, 사극의 본질은 실제 역사를 온전히 수용하는 데 있다는 입장이 강조되도록
 ⑤ 실제 역사 반영이 사극에서 중요함을 제시하여 설득력이 부족하므로, 허구적 창작물로서의 사극이 갖는 효용에 주목해야 한다는 입장이 강조되도록

10. <보기>의 관점에서 [A]에 대해 비판하는 글을 쓰려고 한다. 글에 담길 주장으로 가장 적절한 것은? [3점]

—<보 기>—

사실로서의 역사와 상상력의 산물로서의 허구라는 두 가지 요소가 사극의 본질이다. 그중 어느 한쪽으로 치우치게 되면 사극은 자신의 정체성에서 멀어지므로 둘 사이의 균형을 유지해야 한다. 이를 위해서는 보편적으로 인정하는 역사적 사실은 유지하고, 역사적 사실들을 연결해 하나의 이야기를 만들어 가는 과정에서 상상력이 발휘되어야 한다.

- ① 사극은 상상력의 산물로서의 허구를 제외하고 사실로서의 역사를 중심으로 만들어야 한다.
 ② 사극에서는 상상력을 바탕으로 한 허구를 사실로서의 역사보다 더 가치 있게 바라봐야 한다.
 ③ 사극에서 상상력은 역사적 사실에 부합하는 범위에서 역사적 사실들 간의 유기성을 부여하는 데 활용해야 한다.
 ④ 사극에서 시청자의 공감을 유도하는 요인은 허구를 통해서 드러나는 주제 의식이 아니라 사실로서의 역사이다.
 ⑤ 사극의 본질에 부합하려면 허구적 내용의 재미보다는 역사적 사건과의 유사성에 초점을 맞춰 사극을 제작해야 한다.

[11~12] 다음 글을 읽고 물음에 답하시오.

현대 국어에서 ‘-(으)ㄴ’이나 ‘-이’가 결합된 단어들 중에 형태는 같으나 품사가 다른 경우가 있다. 예를 들어 명사 ‘걸음’과 동사의 명사형 ‘걸음’, 명사 ‘높이’와 부사 ‘높이’가 그러하다. 이는 용언에 결합하는 명사 파생 접미사 ‘-(으)ㄴ’과 명사형 전성 어미 ‘-(으)ㄴ’의 형태가 같고, ‘높다’ 등의 일부 형용사에 결합하는 명사 파생 접미사 ‘-이’와 부사 파생 접미사 ‘-이’의 형태가 같기 때문이다.

이들의 품사를 구별하기 위해서는 각 단어의 다음과 같은 문법적 특징을 고려해야 한다. 명사는 서술격 조사가 결합하는 경우를 제외하고는 서술어로 쓰일 수 없고, 관형어의 [A] 수식을 받는다. 반면 ㉠ 동사나 형용사는 명사형이라 하더라도 문장이나 절에서 서술어로 쓰이고, 부사어의 수식을 받는다. 그리고 부사는 격조사와 결합할 수 없고 다른 부사어나 서술어 등을 수식한다.

한편 이들 ‘-(으)ㄴ’과 ‘-이’가 중세 국어에서는 그 쓰임에 따라 형태가 다르기 때문에 일반적으로 그 형태만으로 품사를 구별할 수 있다. 현대 국어의 두 가지 ‘-(으)ㄴ’은 중세 국어의 명사 파생 접미사 ‘-(으)ㄴ’과 명사형 전성 어미 ‘-음/음’에 각각 대응한다. 이러한 구별은 ‘흔 거름 나소 거름(한 걸음 나아가도록 걸음)’에서 확인된다. ‘걸-’과 달리, 마지막 음절의 모음이 양성 모음인 어근이나 용언 어간에는 모음조화에 따라 ‘-(으)ㄴ’과 ‘-음’이 각각 결합한다.

앞서 말한 현대 국어의 두 가지 ‘-이’ 역시 중세 국어의 명사 파생 접미사 ‘-이/의’와 부사 파생 접미사 ‘-이’에 각각 대응한다. 이러한 구별은 ‘나뭇 노퍽(나무의 높이)’와 ‘노퍽 느는 저비(높이 나는 제비)’에서 확인된다. ‘높-’과 달리, 마지막 음절의 모음이 음성 모음인 어근에는 모음조화에 따라 명사 파생 접미사 ‘-의’가 결합한다. 그런데 부사 파생 접미사는 ‘-이’ 하나여서 모음조화에 상관없이 ‘-이’가 결합한다.

11. 윗글을 바탕으로 추론한 내용 중 적절하지 않은 것은?

- ① ‘도흔 여름 여루미(좋은 열매 열림이)’에서 ‘여름’과 ‘여름’의 형태를 보니, 이 둘의 품사가 다르겠군.
 ② ‘거름’과 ‘거름’의 형태를 보니, ‘거름’은 파생 명사이고 ‘거름’은 동사의 명사형이겠군.
 ③ ‘거름’과 ‘노퍽’의 모음조화 양상을 보니, 중세 국어 ‘높-’에는 ‘-음’이 아니고 ‘-음’이 결합하겠군.
 ④ ‘노퍽’와 ‘노퍽’의 형태를 보니, ‘노퍽’는 파생 부사이고 ‘노퍽’는 파생 명사이겠군.
 ⑤ 중세 국어의 형용사 ‘곧다’, ‘굳다’가 부사 파생 접미사 ‘-이’와 결합할 때, 그 형태가 모음조화에 따라 달라지지 않겠군.

12. [A]를 참고할 때, 밑줄 친 부분이 ㉠에 해당하는 예로만 묶인 것은?

- ① [많이 앞이 항상 미덕인 것은 아니다.
그의 목소리는 격한 슬픔으로 떨렸다.
- ② [멸치 볶음은 맛도 좋고 건강에도 좋다.
오빠는 몹시 기쁨에도 내색을 안 했다.
- ③ [요즘은 상품을 큰 묶음으로 파는 가게가 많다.
무용수들이 군무를 출과 동시에 조명이 켜졌다.
- ④ [어려운 이웃을 도움으로써 보람을 찾는 이도 있다.
나는 그를 온전히 믿음에도 그 일은 맡기고 싶지 않다.
- ⑤ [아이가 울음 섞인 목소리로 빨리 오라고 소리쳤다.
수술 뒤 친구가 밝게 웃음을 보니 나도 마음이 놓였다.

13. <보기>의 [1가지 조건]으로 적절하지 않은 것은?

<보 기>

‘한글 맞춤법’에 따르면, 사이시옷은 아래의 조건 ㉠~㉤가 모두 만족되어야 표기된다. 단, ‘곳간, 셋방, 숫자, 찻간, 뒷간, 횃수’는 예외이다.

○ 사이시옷 표기에 고려되는 조건

- ㉠ 단어 분류상 ‘합성 명사’일 것.
- ㉡ 결합하는 두 말의 어종이 다음 중 하나일 것.
 - 고유어+고유어 • 고유어+한자어 • 한자어+고유어
- ㉢ 결합하는 두 말 중 앞말이 모음으로 끝날 것.
- ㉣ 두 말이 결합하며 발생하는 음운 현상이 다음 중 하나일 것.
 - 앞말 끝소리에 ‘ㄴ’ 소리가 덧남.
 - 앞말 끝소리와 뒷말 첫소리에 각각 ‘ㄴ’ 소리가 덧남.
 - 뒷말 첫소리가 된소리로 바뀐.

㉠~㉣ 각각의 쌍은 위 조건 ㉠~㉣ 중 [1가지 조건]만 차이가 나서 사이시옷 표기 여부가 갈린 예이다.

	사이시옷이 없는 단어	사이시옷이 있는 단어
㉠	도매가격[도매까격]	도맷값[도매깎]
㉡	전세방[전세빵]	아랫방[아래빵]
㉢	버섯국[버섣국]	조갯국[조개국]
㉣	인사말[인사말]	존댓말[존덴말]
㉤	나무껍질[나무껍질]	나뭇가지[나무까지]

- ① ㉠: ㉠ ② ㉡: ㉡ ③ ㉢: ㉢
- ④ ㉣: ㉣ ⑤ ㉤: ㉤

14. <보기>의 ㉠~㉣에 들어갈 말로 적절한 것은?

<보 기>

○ 탐구 과제

접받침을 가진 용언을 발음할 때 어떤 음운 변동이 나타나야 표준 발음에 맞는지 혼동되는 경우가 있다. 자음군 단순화, 된소리되기, 비음화, 유음화, 거센소리되기 등의 음운 변동으로 비표준 발음과 표준 발음을 설명해 보자.

○ 탐구 자료

	비표준 발음	표준 발음
㉠ 굵는	[글른]	[궁는]
㉡ 째네	[째네]	[잘레]
㉢ 끊기고	[끈기고]	[끈키고]
㉣ 뚫지	[뚫찌]	[뚫치]

○ 탐구 내용

㉠의 비표준 발음과 ㉡의 표준 발음에는 자음군 단순화 후 (㉠)가 나타난다. 이에 비해, ㉠의 표준 발음과 ㉡의 비표준 발음에는 자음군 단순화 후 (㉡)가 나타난다. ㉢과 ㉣의 표준 발음은 (㉢)만 일어난 발음이다.

- | | ㉠ | ㉡ | ㉢ |
|---|-----|-------|--------|
| ① | 유음화 | 비음화 | 거센소리되기 |
| ② | 유음화 | 비음화 | 된소리되기 |
| ③ | 비음화 | 유음화 | 거센소리되기 |
| ④ | 비음화 | 유음화 | 된소리되기 |
| ⑤ | 비음화 | 된소리되기 | 거센소리되기 |

15. <보기>의 ㉠~㉤의 예로 적절하지 않은 것은? [3점]

<보 기>

선어말 어미 ‘-더-’는 시간 표현, 주어의 인칭, 용언의 품사, 문장 종결 표현 등과 다양하게 관련을 맺는다.

예컨대 ‘아까 달력을 보니 내일이 언니 생일이더라.’와 같이 ㉠ 새삼스럽거나 새롭게 알게 된 내용이 비록 미래의 일이라도 그것을 안 시점이 과거이면 ‘-더-’가 쓰일 수 있다. 또한 ‘-더-’가 쓰인 문장에는 특정 인칭의 주어만 나타나는 경우가 있다. 가령, ㉡ 본인만이 직접 느껴 알 수 있는 감정이나 감각을 표현하는 형용사가 서술어일 때, 평서문에는 1인칭 주어만이 ‘-더-’와 함께 쓰인다. ㉢ 이 경우, 의문문에는 2인칭 주어만이 ‘-더-’와 함께 쓰인다. 단, ㉣ 이때도 수사 의문문에는 ‘-더-’와 함께 1인칭 주어가 나타날 수 있다. 한편, ‘꿈에서 내가 하늘을 날더라.’처럼 ㉤ 꿈속의 일이나 무의식중에 일어난 일을 말할 때, 화자가 자신의 행동이나 상태를 타인이 관찰하듯이 진술할 경우 ‘-더-’가 1인칭 주어와 쓰일 수 있다.

- ① ㉠: 아까 수첩을 보니 다음 주에 약속이 있더라.
- ② ㉡: 나는 그의 합격이 놀랍더라.
- ③ ㉢: 영수야, 너 내가 그리 말했는데도 안 밉더냐?
- ④ ㉣: 기어이 우승한 그날, 우리 어찌 아니 기쁘더냐?
- ⑤ ㉤: 내가 어제 마신 약은 생각보다 안 쓰더라.

[16~21] 다음 글을 읽고 물음에 답하시오.

17세기 초부터 ㉠ 유입되기 시작한 서학(西學) 서적에 담긴 서양의 과학 지식은 당시 조선의 지식인들에게 적지 않은 지적 충격을 주며 사상의 변화를 이끌었다. 하지만 ㉡ 19세기 중반까지 서양 의학의 영향력은 천문·지리 지식에 비해 미미하였다. 일부 유학자들이 서양 의학 서적들을 읽었지만, 이에 대해 논평을 남긴 인물은 극히 제한적이었다.

이런 가운데 18세기 실학자 이익은 주목할 만한 인물이다. 그는 『서국의(西國醫)』라는 글에서 아담 샬이 쓴 『주제군징(主制群徵)』의 일부를 채록하면서 자신의 생각을 ㉢ 제시하였다. 『주제군징』에는 당대 서양 의학의 대변동을 이끈 근대 해부학 및 생리학의 성과나 그에 따른 기계론적 인체관은 담기지 않았다. 대신 기독교를 효과적으로 ㉣ 전파하기 위해 신의 존재를 증명하려 했던 로마 시대의 생리설, 중세의 해부 지식 등이 실려 있었다. 한정된 서양 의학 지식이었지만 이익은 그 우수성을 인정하고 내용을 부분적으로 수용하였다. 뇌가 몸의 운동과 지각 활동을 주관한다는 아담 샬의 설명에 대해, 이익은 몸의 운동을 뇌가 주관한다는 것은 긍정하였지만, 지각 활동은 심장이 주관한다는 전통적인 심주지각설(心主知覺說)을 고수하였다.

이익 이후에도 서양 의학이 조선 사회에 끼친 영향은 두드러지지 않았다. 당시 유학자들은 서양 의학의 필요성을 느끼지 못하였고, 의원들의 관심에서도 서양 의학은 비껴나 있었다. 당시에 전해진 서양 의학 지식은 내용 면에서도 부족했을 뿐 아니라, 지구가 둥글다거나 움직인다는 주장만큼 충격적이지는 않았다. 서양 해부학이 야기하는 윤리적 문제도 서양 의학의 영향력을 제한하는 요인으로 작용하였으며, 서학에 대한 조정(朝廷)의 금지 조치도 걸림돌이었다. 그러던 중 19세기 실학자 최한기는 당대 서양에서 주류를 이루고 있던 최신 의학 성과를 담은 흙슨의 책들을 접한 후 해부학 전반과 뇌 기능을 중심으로 문제의식을 본격화하였다. 인체에 대한 이전 유학자들의 논의가 도덕적 차원에 초점이 있었던 것과 달리, 그는 지각적·생리적 기능에 주목하였다.

최한기의 인체관을 함축하는 개념 중 하나는 ‘몸기계’였다. 그는 이 개념을 본격적으로 사용하기에 앞서 인체를 형체와 내부 장기로 구성된 일종의 기계로 파악하고 있었다. 이러한 생각은 『전체신론(全體新論)』 등 흙슨의 저서를 접한 후 더 분명해져서 인체를 복잡한 장치와 그 작동으로 이루어진 몸기계로 형상화하면서도, 인체가 외부 동력에 의한 기계적 인과 관계에 지배되는 것이 아니라 그 자체가 생명력을 가지고 자발적인 운동을 한다고 보았다. 이는 인체를 ‘신기(神氣)’와 결부하여 이해한 결과였다. 기계적 운동의 인과 관계를 설명하려면 원인을 찾는 과정이 꼬리에 꼬리를 물고 이어지게 된다. 따라서 이러한 무한 소급을 끝맺으려면 운동의 최초 원인을 상정해야만 한다. 이 문제를 해결하기 위해 의료 선교사인 흙슨은 창조주와 같은 질적으로 다른 존재를 상정하였다. 기독교적 세계관을 부정했던 최한기는 인체를 구성하는 신기를 신체 운동의 원인으로 규정하여 이 문제를 해결하려 하였다.

최한기는 『전체신론』에 ㉤ 수록된, 뇌로부터 온몸에 뻗어 있는

신경계 그림을 접하고, 신체 운동을 주관하는 뇌의 역할과 중요성을 인정하였다. 하지만 뇌가 운동뿐만 아니라 지각을 주관한다는 흙슨의 뇌주지각설(腦主知覺說)에 관심을 기울이면서도, 뇌주지각설은 완전한 체계를 이루기에 불충분하다고 보았다. 뇌가 지각을 주관하는 과정을 창조주의 섭리로 보고 지각 작용과 기독교적 영혼 사이의 연관성을 부각하려 한 『전체신론』의 견해를 부정하고, 대신 ‘심’이 지각 운동을 주관한다는 심주지각설이 더 유용하다고 주장하였다.

그러나 종래의 심주지각설을 그대로 수용한 것은 아니었다. 기존의 심주지각설이 ‘심’을 심장으로 보았던 것과 달리 그는 신기의 ‘심’으로 파악하였다. 그에 따르면, 신기는 신체와 함께 생성되고 소멸되는 것으로, 뇌나 심장 같은 인체 기관이 아니라 몸을 구성하면서 형체가 없이 몸속을 두루 돌아다니는 것이다. 신기는 유동적인 성질을 지녔는데 그 중심이 ‘심’이다. 신기는 상황에 따라 인체의 특정 부분에 더 높은 밀도로 몰린다. 그래서 특수한 경우에는 다른 곳으로 중심이 이동하는데, 신기가 균형을 이루어야 생명 활동과 지각이 제대로 이루어질 수 있다. 그는 경험 이전에 아무런 지각 내용을 내포하지 않고 있는 신기가 감각 기관을 통한 지각 활동에 의해 외부 세계의 정보를 받아들여 기억으로 저장한다고 파악하였다. 신기는 한 몸을 주관하며 그 자체가 하나로 통합되어 있기 때문에 감각을 통합할 수 있으며, 지각 내용의 종합과 확장, 곧 스스로의 사유를 통해 지각 내용을 조정하고, 그러한 작용에 적응하여 온갖 세계의 변화에 대응할 수 있다고 보았다.

최한기의 인체관은 서양 의학과 신기 개념의 접합을 통해 새롭게 정립된 것이었다. 비록 양자 사이의 결합이 완전하지는 않았지만, 서양 의학을 ㉥ 맹신하지 않고 주체적으로 수용하여 정합적인 체계를 이루고자 한 그의 시도는 조선 사상사에서 주목할 만한 성취라 평가할 수 있을 것이다.

16. 윗글의 전개 방식으로 가장 적절한 것은?

- ① 조선에서 인체관이 분화하는 과정을 서양과 대조하여 단계적으로 서술하고 있다.
- ② 서학의 수용으로 일어난 인체관의 변화를 조선 시대 학자들의 견해를 통해 제시하고 있다.
- ③ 인체관과 관련된 유학자들의 주장이 지닌 문제점을 열거하여 역사적인 시각에서 비판하고 있다.
- ④ 우리나라 근대의 인체관 가운데 서로 충돌되는 견해를 절충하여 새로운 결론을 도출하고 있다.
- ⑤ 동양과 서양의 지식인들이 서로 영향을 주고받으며 인체관을 정립하는 과정을 인과적으로 설명하고 있다.

17. 윗글에 대한 이해로 적절하지 않은 것은?

- ① 최한기는 흠슨의 저서를 접하기 전부터 인체를 일종의 기계로 파악하였다.
- ② 아담 샬과 달리 이익은 심장을 중심으로 인간의 지각 활동을 이해하였다.
- ③ 이익과 흠슨은 신체의 동작을 뇌가 주관한다는 것에서 공통적인 견해를 보였다.
- ④ 아담 샬과 흠슨은 각자가 활동했던 당시에 유행했던 기계론적 의학 이론을 동양에 소개하였다.
- ⑤ 『주제군징』과 『전체신론』에는 기독교적인 세계관이 투영된 서양 의학 이론이 포함되어 있었다.

18. 윗글을 참고할 때, ㉠의 이유로 적절하지 않은 것은?

- ① 조선에서 서양 학문을 정책적으로 배척했기 때문이다.
- ② 전래된 서양 의학이 내용 면에서 불충분했기 때문이다.
- ③ 당대 의원들이 서양 의학의 한계를 지적했기 때문이다.
- ④ 서양 해부학이 조선의 윤리 의식에 위배되었기 때문이다.
- ⑤ 서양 의학이 천문 지식에 비해 충격적이지 않았기 때문이다.

19. <보기>는 인체에 관한 조선 시대 학자들의 견해이다. 윗글에 제시된 ‘최한기’의 견해와 부합하는 것을 <보기>에서 고른 것은?

—<보 기>—

- ㉠. 심장은 오장(五臟)의 하나이지만 한 몸의 군주가 되어 지각이 거기에서 나온다.
- ㉡. 귀에 쏘린 신기가 눈에 쏘린 신기와 통하여, 보고 들음을 합하여 하나로 만들 수 있다.
- ㉢. 인간의 신기는 온몸의 기관이 갖추어짐에 따라 생기고, 지각 작용에 익숙해져 변화에 대응하는 것이다.
- ㉣. 신기는 대소(大小)로 구분되어 있는 것이니, 한 몸에 퍼지는 신기가 있고 심장에서 운용하는 신기가 있다.

- ① ㉠, ㉡ ② ㉠, ㉢ ③ ㉡, ㉣
- ④ ㉡, ㉣ ⑤ ㉢, ㉣

20. 윗글의 ‘최한기’와 <보기>의 ‘데카르트’를 비교하여 이해한 내용으로 적절하지 않은 것은? [3점]

—<보 기>—

서양 근세의 철학자 데카르트는 물질과 정신을 구분하여, 물질은 공간을 차지한다는 특징을 갖는 반면 정신은 사유라는 특징을 갖는다고 보았다. 물질의 기계적 운동을 옹호했던 그는 정신이 깃든 곳은 물질의 하나인 두뇌이지만 정신과 물질은 서로 독립적이라고 주장하였다. 그러나 정신과 물질이 영향을 주고받음을 설명할 수 없다는 비판을 받았다.

- ① 데카르트의 ‘정신’과 달리 최한기의 ‘신기’는 신체와 독립적이지 않겠군.
- ② 데카르트와 최한기는 모두 인간의 사고 작용이 일어나는 곳은 두뇌라고 보았겠군.
- ③ 데카르트의 ‘정신’과 최한기의 ‘신기’는 모두 그 자체로는 형체를 갖지 않는 것이겠군.
- ④ 데카르트와 달리 최한기는 인간의 사고가 신체와 영향을 주고 받음을 설명할 수 없다는 비판을 받지 않겠군.
- ⑤ 데카르트의 견해에서도 최한기에서처럼 기계적 운동의 최초 원인을 상정하면 무한 소급의 문제를 해결할 수 있겠군.

21. 문맥상 ㉠~㉣와 바꿔 쓰기에 적절하지 않은 것은?

- ① ㉠: 들어오기
- ② ㉡: 드러내었다
- ③ ㉢: 펴뜨리기
- ④ ㉣: 실린
- ⑤ ㉣: 가리지

[22~26] 다음 글을 읽고 물음에 답하시오.

사무실의 방충망이 낡아서 파손되었다면 세입자와 사무실을 빌려 준 건물주 중 누가 고쳐야 할까? 이 경우, 민법전의 법조문에 의하면 임대인인 건물주가 수선할 의무를 **㉠ 진다**. 그러나 사무실을 빌릴 때, 간단한 파손은 세입자가 스스로 해결한다는 내용을 계약서에 포함하는 경우도 있다. 이처럼 법률의 규정과 계약의 내용이 어긋날 때 어떤 것이 우선 적용되어야 하는가, 법적 불이익은 없는가 등의 문제가 발생한다.

사법(私法)은 개인과 개인 사이의 재산, 가족 관계 등에 적용되는 법으로서 이 법의 영역에서는 ‘계약 자유의 원칙’이 적용된다. 계약의 구체적인 내용 결정 등은 당사자들 스스로 정할 수 있다는 것이다. 따라서 당사자들이 사법에 속하는 법률의 규정과 어긋난 내용으로 계약을 체결한 경우에 계약 내용이 우선 적용된다. 이처럼 법률상으로 규정되어 있더라도 당사자가 자유롭게 계약 내용을 정할 수 있는 법률 규정을 ‘임의 법규’라고 한다. 사법은 원칙적으로 임의 법규이므로, 사법으로 규정한 내용에 대해 당사자들이 계약으로 달리 정하지 않았다면 원칙적으로 법률의 규정이 적용된다. 위에서 본 임대인의 수선 의무 조항이 이에 해당한다.

그러나 법률로 정해진 내용과 어긋나게 계약을 하면 당사자들에게 벌금이나 과태료 같은 법적 불이익이 있거나 계약의 효력이 부정되는 예외적인 경우도 있다. 우선, 체결된 계약 내용이 법률에 정해진 내용과 어긋날 때 법적 불이익이 있지만 계약의 효력 자체는 그대로 두는 경우가 있다. 이에 해당하는 법조문을 ‘단속 법규’라고 한다. 공인 중개사가 자신이 소유한 부동산을 고객에게 직접 파는 것을 금지하는 규정은 단속 법규에 해당한다. 따라서 **㉡ 이 규정을 위반하여 공인 중개사와 고객이 체결한 매매 계약의 경우 공인 중개사에게 벌금은 부과되지만 계약 자체는 유효하다**. 이 경우 계약 내용에 따른 행동인 급부(給付)를 할 의무가 인정되어, 공인 중개사는 매물의 소유권을 넘겨주고 고객은 대금을 지급해야 하는 것이다.

한편 체결된 계약 내용이 법률에 정해진 내용과 어긋날 때 법적 불이익이 있을 뿐 아니라 체결된 계약의 효력 자체도 인정되지 않아 급부 의무가 부정되는 경우가 있다. 이에 해당하는 법조문을 ‘강행 법규’라고 한다. 이 경우 계약 당사자들은 상대에게 급부를 하라고 요구할 수는 없다. 이미 급부를 이행하여 재산적 이익을 넘겨주었다면 이 이익은 ‘부당 이득’에 해당하기 때문에 반환을 요구할 수 있다. 즉 ‘부당 이득 반환 청구권’이 인정된다. 의사와 의사 아닌 사람의 의료 기관 동업을 금지하는 법률 규정은 강행 법규이다. 따라서 **㉢ 의사와 의사 아닌 사람이 체결한 동업 계약은 계약의 효력이 부정된다**. 다만 계약에 따라 이미 동업 자금을 건넸다면 이 돈을 반환하라고 요구하는 것은 가능하다.

그러나 강행 법규에 의해 계약의 효력이 부정되었을 때 부당 이득 반환 청구권이 인정되지 않는 경우도 있다. 급부의 내용이 위조지폐 제작처럼 비도덕적이거나 반사회적인 행동이라면, 계약의 효력이 인정되지 않을 뿐 아니라 이미 넘겨준 이익을 돌려받을 권리도 부정되는 것이 원칙이다.

국가가 개인 간의 계약에 개입하는 것은 국가 안보, 사회 질서, 공공복리 등의 정당한 입법 목적을 달성하기 위해서이다. 이 경우 계약의 자유를 제한하려면 필요한 만큼만 최소로 제한해야 한다는 ‘비례 원칙’이 적용된다. 이로 인해 국가가 계약 당사자들에게 미치는 영향이 다양하게 나타나는 것이다.

22. 윗글에 대한 이해로 적절하지 않은 것은?

- ① 임의 법규에 해당하는 법률 조항과 이에 어긋난 계약 내용 가운데 계약 내용이 우선 적용된다.
- ② 임의 법규가 단속 법규에 비해 계약 자유의 원칙에 더 부합한다.
- ③ 단속 법규로 국가가 개인 간의 계약에 개입할 때에는 비례 원칙이 적용되지 않는다.
- ④ 단속 법규로 입법 목적을 달성할 수 있는 계약에 대해 강행 법규로 국가가 개입하는 것은 정당화될 수 없다.
- ⑤ 강행 법규를 위반한 계약일 때 급부의 내용에 따라 부당 이득 반환 청구권의 인정 여부가 달라진다.

23. 윗글을 참고할 때, [A]에 제시된 물음에 대한 답으로 맞는 것을 <보기>에서 고른 것은?

<보 기>

- ㄱ. 계약서에 방충망 수선에 관한 내용이 없으면 건물주가 수선 의무를 지고, 수선 의무를 계약에 포함하지 않은 것에 대한 법적 불이익은 누구에게도 없다.
- ㄴ. 계약서에 방충망 수선에 관한 내용이 없으면 세입자가 수선 의무를 지고, 건물주는 수선 의무를 계약에 포함하지 않은 것에 대해 법적 불이익을 받는다.
- ㄷ. 계약서에 세입자가 방충망을 수선한다는 내용이 있으면 세입자가 수선 의무를 지고, 법률 내용과 다르게 계약한 것에 대한 법적 불이익은 누구에게도 없다.
- ㄹ. 계약서에 세입자가 방충망을 수선한다는 내용이 있으면 세입자가 수선 의무를 지고, 건물주는 법률 내용과 다르게 계약한 것에 대해 법적 불이익을 받는다.

- ① ㄱ, ㄴ ② ㄱ, ㄷ ③ ㄱ, ㄹ
- ④ ㄴ, ㄷ ⑤ ㄴ, ㄹ

24. ㉠과 ㉢의 공통점으로 가장 적절한 것은?

- ① 법적 불이익을 받는 계약 당사자가 있다.
- ② 계약 당사자들의 급부 의무가 인정되지 않는다.
- ③ 계약에 따라 넘어간 재산적 이익을 반환해야 한다.
- ④ 법률 규정을 위반하였으므로 계약의 효력이 부정된다.
- ⑤ 계약 당사자가 계약의 구체적인 내용을 결정할 수 없다.

25. 윗글을 참고할 때, <보기>에 대한 반응으로 적절한 것은? [3점]

<보 기>

농지를 빌리려는 A와 농지 주인인 B는 농지를 용도에 맞지 않게 사용하는 것에 합의하여 농지 임대차 계약을 체결하였다. 그리고 A는 B에게 농지 사용료를 지불하고 1년간 농지를 사용하였다. 농지법을 위반한 이 사안에 대해 대법원이 내린 판결은 다음과 같이 요약된다.

첫째, 법률을 위반하여 농지를 빌려 준 사람에게는 벌금이 부과된다. 둘째, 이 사건의 농지 임대차 계약은 농지법을 위반한 것이므로 무효이다. 셋째, 농지를 빌려 준 사람은 받은 사용료를 반환해야 한다. 넷째, 농지를 빌린 사람은 농지를 빌려 써서 얻은 이익을 농지를 빌려 준 사람에게 반환해야 한다.

- ① A와 B가 농지 임대차 계약을 체결할 때에는 사법(私法)의 적용을 받지 않겠군.
- ② B에게 벌금을 부과하는 것은 A와 B가 맺은 농지 임대차 계약이 효력이 있음을 인정하지 않았기 때문이겠군.
- ③ B에게 벌금을 부과하는 것만으로는 이 계약의 내용을 규제하는 법률의 입법 목적을 실현하기에 부족하다는 점을 고려하여 계약을 무효로 판결한 것이겠군.
- ④ A가 농지를 빌려 써서 얻은 이익을 B에게 반환하라고 판결한 것은 급부의 내용이 비도덕적이거나 반사회적인 행동에 해당한다고 판단했기 때문이겠군.
- ⑤ B가 A에게서 받은 사용료를 반환하라고 판결한 것은 사용료가 부당 이득에 해당하지 않는다고 판단했기 때문이겠군.

26. 문맥상 의미가 ㉠와 가장 가까운 것은?

- ① 커피를 쏟아서 옷에 얼룩이 졌다.
- ② 네게 계속 신세만 지기가 미안하다.
- ③ 우리는 그 문제로 원수를 지게 되었다.
- ④ 아이들은 배낭을 진 채 여행을 떠났다.
- ⑤ 나는 조장으로서 큰 부담을 지고 있다.

[27~31] 다음 글을 읽고 물음에 답하시오.

(가)

산과 산이 마주 향하고 민음이 없는 얼굴과 얼굴이 마주 향한 향시 어두움 속에서 꼭 한 번은 천동 같은 화산이 일어날 것을 알면서 요런 자세로 꽃이 되어야 쓰는가.

저어 서로 응시하는 찻잔의 풍경. 아름다운 풍토는 이미 고구려 같은 정신도 신라 같은 이야기도 없는가. 별들이 차지한 하늘은 끝끝내 하나인데 우리 무엇에 불안한 얼굴의 의미는 여기에 있었던가.

모든 유혈(流血)은 꿈같이 가고 지금도 나무 하나 안심하고 서 있지 못할 광장. 아직도 정맥은 끊어진 채 휴식인가 야위어 가는 이야기뿐인가.

언제 한 번은 불고야 말 독사의 혀같이 징그러운 바람이여. 너도 이미 아는 모진 겨우살이를 또 한 번 겪으라는가 아무런 죄도 없이 피어난 꽃은 지방의 자리에서 얼마를 더 살아야 하는가 아름다운 길은 이뿐인가.

산과 산이 마주 향하고 민음이 없는 얼굴과 얼굴이 마주 향한 향시 어두움 속에서 꼭 한 번은 천동 같은 화산이 일어날 것을 알면서 요런 자세로 꽃이 되어야 쓰는가.

- 박봉우, 「휴전선」-

(나)

득음은 못하고, 그저 시골장이나 떠돌던
 소리꾼이 있었다, 신명 한 가락에
 막걸리 한 사발이면 그만이던 흰 두루마기의 그 사내
 꿈속에서도 폭포 물줄기로 내리치는
 한 대목 절창을 찾아 떠돌더니
 오늘은, 왓새* 울음 되어 우항산 솔밭을 다 적시고 [A]
 우포늪 둔치, 그 눈부신 봄빛 위에 자운영 꽃불 질러 놓는다 [A]
 살아서는 근본마저 알 길 없던 혈혈단신 [B]
 텅텅한 얼굴에 달빛 같은 슬픔이 엉켜 수염을 흔들곤 했다 [B]
 늙은 고수라도 만나면
 어깨 들썩 산 하나를 흔들었다
 필생 동안 그가 찾아 헤맸던 소리가 [C]
 적막한 늪 뒷산 솔바람 맑은 가락 속에 있었던가 [C]
 소목 장재 토평마을 양파들이 시퍼런 물살 몰아칠 때 [D]
 일제히 깃을 치며 동편제* 넘어가는 [D]
 저 왓새들
 완창 한 판 잘 끝냈다고 하늘 선회하는
 그 소리꾼 영혼의 심연이 [E]
 우포늪 꽃잔치를 자지러지도록 무르익힌다 [E]

- 배한봉, 「우포늪 왓새」-

* 왓새: 왜가리의 별명.
* 동편제: 판소리의 한 유파.

(다)

그 바위를 가리켜 어느 건방진 옛사람이 오심암(吾心岩)이라고 이름을 지어 주었다 한다. 그보다도 조금 겸손한 누구는 세심암(洗心岩)이라고 불렀다 한다.

기운차게 일어선 산발이 이곳에 이르러 오심암의 절경을 남기기 위하여 한 둥근 골짜기를 이루어 놓고 다시 다물어졌다.

질은 단풍 빛에 붉게 누렇게 물든 **검은 절경**의 성장(盛裝), 그것을 선을 두른 동해보다도 더 푸른 하늘빛, 천사가 흘러고 간 형질인 듯 봉우리 위에 가볍게 비낀 백옥보다도 흰 얽은 구름 조각.

이것은 분명히 자연이 흘려 놓은 예술의 극치다. 그러나 겸손한 자연은 그의 귀한 예술이 홍진(紅塵)에 물들 것을 염려하여 그것을 이 깊은 산골짜기에 감추었던 것인가 보다.

어귀까지 ‘버스’를 불러오고 이곳까지 2등 도로를 끌어 오는 것은 본래부터 그의 뜻은 아니었을 게다. 오직 사람만이 장하지도 아니한 그들의 예술을 천하에 뽐낼 기회만 엿보나 보다.

둘러보건대 이 골짜기에는 일찍이 먼지를 품은 **미친 바람**과 같은 것은 지나가 본 일이 아주 없었나 보아서 **아득히 쳐다보이는 높은 하늘 아래** 티끌을 품은 듯한 아무것도 없다. 잠깐 내 자신을 굽어보니 허영계 먼지 낀 의복, 그 밑에 숨은 먼지 낀 내 몸뚱어리, 그리고 또 그 속에 엮드린 먼지 낀 내 마음, 나는 그 텃기 모르는 순결한 자연 속에 쓰레기처럼 동떨어진 내 몸의 더러움을 새삼스럽게 부끄러워하였다.

(중략)

차디찬 **바위** 위에 신발을 벗고 모자를 던지고 외투를 벗어 팽개치고 반듯이 누워서 눈을 감으니 인생도 예술도 다 어디로 사라지고 오직 끝없는 **망각**이 내 마음을 아니 우주를 채우며 온다. 그러나 몸을 식히며 스며드는 **찬기**는 어느새 거리에서 멀리 떨어진 우리들의 위치를 깨닫게 한다. 우리는 채 씻기지 않은 마음을 거두어 가지고 잠시나마 정을 들인 오심암을 두 번 세 번 돌아다보면서 간 길을 다시 내려오기 시작하였다. 좋은 벗 떠나기란 싫은 것처럼, 좋은 자연에도 석별의 정은 마찬가지로 진가 보다. 또한 좋은 음식을 만났을 때 벗을 생각하는 것이 자연스러운 것처럼 떠나고 싶지 않은 자연을 앞에 두고는 멀리 있는 벗들이 갑자기 그리웁다. 나는 마음속으로 어느새 오심암에게 무언(無言)의 약속을 주어 버렸다.

‘내년에는 벗을 데리고 또 찾아오마’고.

- 김기림, 『주울은천행』 -

27. (가)~(다)의 공통점으로 가장 적절한 것은?

- ① 인간의 삶과 공간의 의미를 연결 지어 주제 의식을 구체화하고 있다.
- ② 갈등과 대립이 없는 화합의 세계를 보여 줌으로써 희망적인 미래를 예견하고 있다.
- ③ 역사적 상황을 직시함으로써 부정적 현실을 극복하려는 참여 의식을 표방하고 있다.
- ④ 자연이 인간에게 미친 긍정적인 영향을 강조함으로써 사물에 대한 예찬적 태도를 드러내고 있다.
- ⑤ 특정한 장소에 대한 직접적인 경험을 바탕으로 인간의 교만한 태도에 대한 비판을 이끌어 내고 있다.

28. (가), (나)에 대한 설명으로 적절하지 않은 것은?

- ① (가)는 설의적 표현으로 현실에 대한 화자의 안타까움을 드러내고 있다.
- ② (나)는 청각의 시각화를 통해 소재의 생동감을 부각하고 있다.
- ③ (가)는 시간의 흐름에 따라, (나)는 시선의 이동에 따라 시상을 전개하고 있다.
- ④ (가)는 동일한 시구를 반복하여, (나)는 인물에 대한 이야기를 활용하여 주제 의식을 강조하고 있다.
- ⑤ (가)와 (나)는 모두 화자의 인식을 자연물에 투영하여 시적 정서를 환기하고 있다.

29. (가)와 (다)에 대한 감상으로 가장 적절한 것은?

- ① (가)의 ‘천둥 같은 화산’은 신뢰를 잃은 상황이 초래한 불안한 현실을, (다)의 ‘검은 절경’은 아름다움을 잃은 풍경에서 느껴지는 암울한 심정을 드러내고 있다.
- ② (가)의 ‘별들이 차지한 하늘’은 하나로 이어진 세계를, (다)의 ‘아득히 쳐다보이는 높은 하늘 아래’는 흠결 없는 세계를 그려내고 있다.
- ③ (가)의 끊어진 ‘정맥’은 ‘유혈’을 이겨낸 삶의 의지를, (다)의 엄습하는 ‘찬기’는 정든 곳을 떠나야 하는 절망감을 환기하고 있다.
- ④ (가)의 ‘징그러운 바람’은 미래에 닥칠지 모를 모진 상황을, (다)의 ‘미친 바람’은 삶에서 지켜야 할 소중한 존재를 상징하고 있다.
- ⑤ (가)의 ‘꽃’은 죄 없이 ‘요런 자세’로 삶에 순응하는 존재를, (다)의 ‘바위’는 지나온 과거를 ‘망각’하며 삶을 회회하는 존재를 표현하고 있다.

30. <보기>를 참고하여 [A]~[E]를 이해한 내용으로 적절하지 않은 것은?

<보 기>

이 시의 화자는 ‘우포늪’에서 왁새 울음소리를 들으며, 득음을 못한 채 생을 마감했던 한 ‘소리꾼’을 상상적으로 떠올리고 있다. 화자는 왁새 울음소리에서 고단하고 외로웠던 소리꾼이 평생을 추구했던 절창을 연상함으로써, 우포늪의 생명력이 소리꾼의 영혼을 절창으로 이끌었음을 표현하고자 했다. 자연과 인간이 어우러진 세계에서 창조되는 예술의 경지와 우포늪의 아름다움을 조화롭게 형상화한 것이다.

- ① [A]: 화자는 왁새 울음소리와 우포늪의 풍경을 연결 지어 소리꾼이 추구했던 절창을 상상적으로 떠올리고 있다.
- ② [B]: 득음의 경지를 찾아 떠돌았던 소리꾼의 얼굴에 묻어나는 삶의 비애를 감각적으로 표현하고 있다.
- ③ [C]: 소리꾼이 평생 추구했던 절창을 우포늪에서 찾아낸 화자의 정서를 드러내고 있다.
- ④ [D]: 화자가 상상적으로 떠올린 세계를 우포늪 일대의 현실적 공간과 결부하고 있다.
- ⑤ [E]: 날아가는 왁새와 완창을 한 소리꾼을 대비하여 자연과 인간이 통합된 예술의 형상을 사실적으로 보여 주고 있다.

31. <보기>는 '선생님'의 안내에 따라 학생들이 (다)를 감상한 내용이다. ㉠~㉥ 중 적절하지 않은 것은? [3점]

<보 기>

선생님: 수필은 글쓴이의 성찰을 보여 준다는 점에서 반성적이고, 깨달음을 전한다는 점에서 교훈적이며, 인생과 사회에 대한 인식과 판단을 드러낸다는 점에서 비판적인 특징을 갖습니다. 글쓴이의 발상과 통찰은 제재에서 새로운 의미를 이끌어 내고, 글쓴이의 문체는 내용을 효과적으로 표현하는 데 활용되지요. 그러면 이 작품에 드러난 수필의 특징을 확인해 봅시다.

학생 1: 가을의 풍경을 효과적으로 그려 내기 위해 감각적인 문체를 활용하고 있음을 알 수 있어요. ㉠

학생 2: '예술의 극치'와 '장하지도 아니한' 예술을 대비하는 데에서, 인간에 대한 비판적 인식을 엿볼 수 있어요. ... ㉡

학생 3: '오심암'의 경치에서 '겸손한 자연', '순결한 자연'을 이끌어 내는 데에서, 대상의 새로운 의미에 대한 통찰을 엿볼 수 있어요. ㉢

학생 4: 인간의 삶에서 자연이 '티끌'처럼 작아 보인다고 한다는 점에서, 사색을 통해 교훈을 얻는 수필의 특성을 확인할 수 있어요. ㉣

학생 5: '먼지 낀 의복'을 보고 '몸뚱어리'와 '마음'에 대한 부끄러움을 떠올린 데에서, 스스로를 돌아보는 반성적인 태도를 확인할 수 있어요. ㉤

- ① ㉠ ② ㉡ ③ ㉢ ④ ㉣ ⑤ ㉤

[32~34] 다음 글을 읽고 물음에 답하시오.

(가)

서경(西京)이 아즐가 서경(西京)이 서울히마르느
 위 두어렁성 두어렁성 다링디리
 닷곤디 아즐가 닷곤디 쇼성경 고외마른
 위 두어렁성 두어렁성 다링디리
 여히므론 아즐가 여히므논 질삼뵈 브리시고
 위 두어렁성 두어렁성 다링디리
 괴시란디 아즐가 괴시란디 우리곰 좃니노이다
 위 두어렁성 두어렁성 다링디리

<제1연>

구스리 아즐가 구스리 바회에 디신들
 위 두어렁성 두어렁성 다링디리
 긴히쑤 아즐가 긴히쑤 그츠리잇가 나는
 위 두어렁성 두어렁성 다링디리
 즘른 히를 아즐가 즘른 히를 외오곰 녀신들
 위 두어렁성 두어렁성 다링디리
 신(信)잇든 아즐가 신(信)잇든 그츠리잇가 나는
 위 두어렁성 두어렁성 다링디리

[A]

<제2연>

- 작자 미상, 「서경별곡」 -

(나)

이 몸이 녹아져도 옥황상제 처분이요
 이 몸이 식여져도 옥황상제 처분이라
 녹아지고 식여지어 혼백(魂魄)조차 흩어지고
 공산(空山) 측루(觸樓)*같이 임자 업시 구닐다가
 곤륜산(崑崙山) 제일봉의 만장송(萬丈松)이 되어 이셔
 바람비 뿌린 소리 님의 귀에 들리기나
 윤회(輪廻) 만겁(萬劫)하여 금강산(金剛山) 학(鶴)이 되어
 일만 이천봉에 막음껏 솟아올라
 ㄱ을 들 볼근 밤에 두어 소리 슬피 우리
 님의 귀에 들리기도 옥황상제 처분이로다
 혼(恨)이 뿌리 되고 눈물로 가지 삼아
 님의 집 창밧기 외나모 매화(梅花) 되어
 설중(雪中)에 혼자 피어 침변(枕邊)*에 시드는 듯
 월중(月中) 소영(疎影)*이 님의 옷에 빗켜어든
 어엿븐 이 얼굴을 너로다 반기실가
 동풍이 유정(有情)하여 암향(暗香)을 불어 올려
 고결(高潔)한 이내 생애 죽림(竹林)에나 부치고저
 빈 낙대 빗기 들고 빈 비를 혼자 띄워
 백구(白溝) 건너 저어 건덕궁(乾德宮)에 가고지고
 - 조위, 「만분가」 -

- * 공산 측루: 텅 빈 산의 해골.
- * 침변: 베갯머리.
- * 월중 소영: 달빛에 언뜻언뜻 비치는 그림자.

32. (가)와 (나)에 대한 설명으로 가장 적절한 것은?

- ① (가)의 '서울'과 (나)의 '건덕궁'은 모두 화자가 현재 머무르고 있는 공간이다.
- ② (가)의 '질삼뵈'와 (나)의 '빈 낙대'는 모두 화자가 현재 회피하고 싶은 대상이다.
- ③ (가)의 '우리곰'과 (나)의 '슬피 우리'는 모두 임의 심정을 드러내고 있다.
- ④ (가)의 '좃니노이다'와 (나)의 '빗켜어든'은 모두 임의 곁에 있고 싶은 화자의 소망을 드러내고 있다.
- ⑤ (가)의 '그츠리잇가'와 (나)의 '반기실가'는 모두 미래 상황에 대한 의혹을 드러내고 있다.

33. (나)에 대한 감상으로 적절하지 않은 것은?

- ① '임자 업시 구닐'던 '이 몸'이 '학'이 되어 솟아오르게 함으로써 상승의 이미지를 구현하고 있다.
- ② '만장송'과 '매화'라는 소재를 활용하여 임을 향한 화자의 마음을 표상하고 있다.
- ③ '바람비 뿌린 소리'와 '두어 소리'의 청각적 이미지를 활용하여 임에게 알리고 싶은 화자의 심정을 나타내고 있다.
- ④ '매화'의 '뿌리'와 '가지'를 활용하여 '혼'의 정서를 형상화하고 있다.
- ⑤ 'ㄱ을 들 볼근 밤'과 '월중'이라는 시간적 배경을 통해 임과 재회한 순간을 드러내고 있다.

34. <보기>를 참고할 때, (가)의 [A]와 <보기>의 [B]를 비교하여 이해한 내용으로 적절하지 않은 것은? [3점]

<보 기>

『서경별곡』의 제2연에서 여음구를 제외한 부분은 당시 유행 하던 민요의 모티프를 수용한 것으로, 『정석가』에도 동일한 모티프가 나타난다. 고려 시대의 문인 이제현도 당시에 유행 하던 민요를 다음과 같이 한시로 옮긴 적이 있다.

비록 구슬이 바위에 떨어져도	縱然巖石落珠璣	[B]
끈은 진실로 끊어질 때 없으리.	纓縷固應無斷時	
낭군과 천 년을 이별한다고 해도	與郎千載相離別	
한 점 붉은 마음이야 어찌 바뀌리오?	一點丹心何改移	

- ① [A]와 [B]에서 ‘구슬’은 변할 수 있는 것을, ‘긴’이나 ‘끈’은 변하지 않는 것을 비유하는 소재로 활용하였군.
- ② [A]에서는 ‘신’을, [B]에서는 ‘붉은 마음’을 굳건한 ‘바위’로 형상화 하였군.
- ③ [A]와 [B] 모두에서 변하지 않는 마음을 소중한 가치로 여기는 화자의 태도가 나타나는군.
- ④ [A]와 [B]를 보니 동일한 모티프가 서로 다른 형식의 작품으로 수용되었군.
- ⑤ [A]와 [B]를 보니 여음구의 사용 여부에 차이가 있군.

[35~38] 다음 글을 읽고 물음에 답하시오.

건강 상태를 진단하거나 범죄의 현장에서 혈흔을 조사하기 위해 검사용 키트가 널리 이용된다. 키트 제작에는 다양한 과학적 원리가 적용되는데, 적은 비용으로 쉽고 빠르고 정확하게 검사할 수 있는 키트를 제작하는 것이 요구된다. 이러한 필요에 따라 항원-항체 반응을 응용하여 시료에 존재하는 성분을 분석하는 다양한 형태의 키트가 개발되고 있다. 항원-항체 반응은 항원과 그 항원에만 특이적으로 반응하는 항체가 결합하는 면역 반응을 말한다. 항체 제조 기술이 발전하면서 휴대성이 높고 분석 시간이 짧은 측면유동면역분석법(LFIA)을 이용한 다양한 종류의 키트가 개발되고 있다.

LFIA 키트를 이용하면 키트에 나타나는 선을 통해, 액상의 시료에서 검출하고자 하는 목표 성분의 유무를 간편하게 확인할 수 있다. LFIA 키트는 가로로 긴 납작한 막대 모양인데, 시료 패드, 결합 패드, 반응막, 흡수 패드가 순서대로 나란히 배열된 구조로 되어 있다. 시료 패드로 흡수된 시료는 결합 패드에서 복합체와 함께 반응막을 지나 여분의 시료가 흡수되는 흡수 패드로 이동한다. 결합 패드에 있는 복합체는 금-나노 입자 또는 형광 비드 등의 표지 물질에 특정 물질이 붙어 이루어진다. 표지 물질은 발색 반응에 의해 색깔을 내는데, 이 표지 물질에 붙어 있는 특정 물질은 키트 방식에 따라 종류가 다르다. 일반적으로 한 가지 목표 성분을 검출하는 키트의 반응막에는 항체들이 띠 모양으로 두 가닥 고정되어 있는데, 그중 시료 패드와 가까운 쪽에 있는 가닥이 검사선이고 다른 가닥은 표준선이다. 표지 물질이 검사선이나 표준선에 놓이면 발색 반응에 의해 반

응선이 나타난다. 검사선이 발색되어 나타나는 반응선을 통해서 목표 성분의 유무를 판정할 수 있다. 표준선이 발색된 반응선이 나타나면 검사가 정상적으로 진행되었음을 알 수 있다.

LFIA 키트는 주로 ㉠ 직접 방식 또는 ㉡ 경쟁 방식으로 제작되는데, 방식에 따라 검사선의 발색 여부가 의미하는 바가 다르다. 직접 방식에서 복합체에 포함된 특정 물질은 목표 성분에 결합할 수 있는 항체이다. 시료에 목표 성분이 포함되어 있다면 목표 성분은 이 항체와 일차적으로 결합하고, 이후 검사선의 고정된 항체와 결합한다. 따라서 검사선이 발색되면 시료에서 목표 성분이 검출되었다고 판정한다. 한편 경쟁 방식에서 복합체에 포함된 특정 물질은 목표 성분에 대한 항체가 아니라 목표 성분 자체이다. 만약 시료에 목표 성분이 포함되어 있으면 시료의 목표 성분과 복합체의 목표 성분이 서로 검사선의 항체와 결합하려 경쟁한다. 이때 시료에 목표 성분이 충분히 많다면 시료의 목표 성분은 복합체의 목표 성분이 검사선의 항체와 결합하는 것을 방해하므로 검사선이 발색되지 않는다. 직접 방식은 세균이나 분자량이 큰 단백질 등을 검출할 때 이용하고, 경쟁 방식은 항생 물질처럼 목표 성분의 크기가 작은 경우에 이용한다.

한편, 검사용 키트는 휴대성과 신속성 외에 정확성도 중요하다. 키트의 정확성을 측정하기 위해서는 키트를 이용해 여러 번의 검사를 실시하고 그 결과를 분석한다. 키트가 시료에 목표 성분이 들어있다고 판정하면 이를 양성이라고 한다. 이때 시료에 목표 성분이 실제로 존재하면 진양성, 시료에 목표 성분이 없다면 위양성이라고 한다. 반대로 키트가 시료에 목표 성분이 들어 있지 않다고 판정하면 음성이라고 한다. 이 경우 실제로 목표 성분이 없다면 진음성, 목표 성분이 있다면 위음성이라고 한다. 현실에서 위양성이나 위음성을 배제할 수 있는 키트는 없다.

여러 번의 검사 결과를 통해 키트의 정확도를 구하는데, 정확도란 시료를 분석할 때 올바른 검사 결과를 얻을 확률이다. 정확도는 민감도와 특이도로 나뉜다. 민감도는 시료에 목표 성분이 존재하는 경우에 대해 키트가 이를 양성으로 판정한 비율이다. 특이도는 시료에 목표 성분이 없는 경우에 대해 키트가 이를 음성으로 판정한 비율이다. 민감도와 특이도가 모두 높아 정확도가 높은 키트가 가장 이상적이지만 현실에서는 그렇지 않은 경우가 많아서 상황에 따라 민감도나 특이도를 고려하여 키트를 선택해야 한다.

35. 윗글을 읽고 알 수 있는 내용으로 적절하지 않은 것은?

- ① LFIA 키트에서 시료 패드와 흡수 패드는 모두 시료를 흡수하는 역할을 한다.
- ② LFIA 키트를 통해 검출하려고 하는 목표 성분은 항원-항체 반응의 항원에 해당한다.
- ③ LFIA 키트를 사용할 때 정상적인 키트에서 검사선이 발색되지 않으면 표준선도 발색되지 않는다.
- ④ LFIA 키트에 표지 물질이 없다면 시료에 목표 성분이 있더라도 이를 시각적으로 확인할 수 없다.
- ⑤ LFIA 키트를 이용하여 검사할 때, 시료에 목표 성분이 포함되어 있지 않더라도 검사선이 발색될 수 있다.

36. ㉠과 ㉡에 대한 이해로 가장 적절한 것은?

- ① ㉠은 ㉡과 달리, 시료에 들어 있는 목표 성분은 검사선에 도달하기 이전에 항체와 결합을 하겠군.
- ② ㉠은 ㉡과 달리, 시료에서 목표 성분을 검출했다면 검사선에서 항체와 목표 성분의 결합이 존재하지 않겠군.
- ③ ㉡은 ㉠과 달리, 시료가 표준선에 도달하기 이전에 검사선에 먼저 도달하겠군.
- ④ ㉡은 ㉠과 달리, 정상적인 검사로 시료에서 목표 성분을 검출했다면 반응막에 아무런 반응선도 나타나지 않았겠군.
- ⑤ ㉠과 ㉡은 모두 시료에 들어 있는 목표 성분이 표지 물질과 항원-항체 반응으로 결합하겠군.

37. 윗글을 참고할 때, <보기>의 A와 B에 들어갈 말을 올바르게 짝지은 것은?

—<보 기>—

검사용 키트를 가지고 여러 번의 검사를 실시하여 키트의 정확성을 측정하였을 때, 검사 결과 (A)인 경우가 적을수록 민감도는 높고, (B)인 경우가 많을수록 특이도는 높다.

- | | A | B |
|---|-----|-----|
| ① | 진양성 | 진음성 |
| ② | 진양성 | 위음성 |
| ③ | 위양성 | 위음성 |
| ④ | 위음성 | 진음성 |
| ⑤ | 위음성 | 위양성 |

38. 윗글을 바탕으로 <보기>를 이해한 반응으로 적절하지 않은 것은? [3점]

—<보 기>—

살모넬라균은 집단 식중독을 일으키는 대표적인 병원성 세균이다. 기존의 살모넬라균 분석법은 정확도는 높으나 3~5일의 시간이 소요되어 질병 발생 시 신속한 진단 및 예방에 어려움이 있었다. 살모넬라균은 감염 속도가 빠르므로 다량의 시료 중 오염이 의심되는 시료부터 신속하게 골라낸 후에 이 시료만을 대상으로 더 정확한 방법으로 분석하여 오염 여부를 확정 짓는 것이 효과적이다. 최근에 기존 방법보다 정확도는 낮으나 저렴한 비용으로 살모넬라균만을 신속하게 검출할 수 있는 ㉠ LFIA 방식의 새로운 키트가 개발되었다고 한다.

- ① ㉠을 개발하기 전에 살모넬라균과 결합하는 항체를 제조하는 기술이 개발되었겠군.
- ② ㉠의 결합 패드에는 표지 물질에 살모넬라균이 붙어 있는 복합체가 들어 있겠군.

- ③ ㉠을 이용하여 음식물의 살모넬라균 오염 여부를 검사하려면 시료를 액체 상태로 만들어야겠군.
- ④ ㉠을 이용하여 현장에서 살모넬라균 오염 의심 시료를 선별하기 위해서는 특이도보다 민감도가 높은 것이 더 효과적이겠군.
- ⑤ ㉠을 이용하여 살모넬라균이 검출되었다고 키트가 판정한 경우에도 기존의 분석법으로는 균이 검출되지 않을 수 있겠군.

[39~42] 다음 글을 읽고 물음에 답하시오.

[앞부분 줄거리] 옹고집은 성격이 고약한 부자이다. 어느 날 옹고집 앞에 가짜 옹고집이 나타나, 서로가 자신이 진짜라고 주장한다.

두 옹고집이 송사 가는 제, 읍내를 들어가니 짚옹고집 거동 보소. 주저 없이 제가 앞에 가며 읍의 촌가인 하나와 만나 보면 깜짝 반겨 두 손을 잡고, “나는 가변을 송사하러 가는지라. 자네와 나와 아무 연분에 서로 알아 죽마고우로 지냈으니 나를 몰라볼쏘냐.”

또 하나를 보면, “자네 내게서 아무 연분에 돈 오십 냥을 취하여 갔으니 이참에 못 주겠느냐. 노갯돈 보태 쓰게 하라.”

또 하나 보면, “자네 쥐골평 논 두 섬지기 이때까지 소작할 제, 거년 선자(先資)* 스물닷 말을 어찌 아니 보내는가.”

이처럼 하니 참옹고집이 짚옹고집을 본즉 낱낱이 내 소견대로 내가 할 말을 제가 먼저 하니 기가 질려 뒤에 오며,

[A] 실성한 사람같이, 아는 사람도 오히려 짚옹고집같이도 모르는 지라.

짚옹고집이 노변에서 지나가는 사람 데리고 하는 말이, “가운이 불길하여 어떠한 놈이 왔으되 용모 나와 비슷해 제가 내라 하고 자칭 옹고집이라 하기로, 억울한 분을 견디지 못하여 일체 구별로 송사하러 가는지라. 뒤에 오는 사람이 기네. 자네들도 대소간 눈이 있거든 혹 흑백을 가릴쏘냐.”

참옹고집이 뒤에 오면서 기가 막히고 얼척도 없어 말도 못하고 울음 울 제, 행인들이 이어 보고 하는 말이, “누가 알아보리오. 뉘 아들인지 알 수가 없다. 아마도 상동이란 말밖에 또 하리오.”

(중략)

짚옹고집 반만 웃고 집으로 돌아와서 바로 내정으로 들어가니 처자 권속이 내달아 잡고 들어가니, “하늘도 무심치 아니하기로 내 좋은 형세와 처자를 빼앗기지 아니하였다.”

송사를 이긴 내력을 말하니 처자 권속이며 상하 노복 등이 참옹고집으로 알고, 마누라는, “㉠ 우리 서방님이 그런 고생이 또 있을까.”

못 아들 나서며, “그런 자식에게 아버지가 큰 봉채를 보았다.” 노복 중이며 마을 사람들이 다 칭찬하거늘, 짚옹고집이, “내가 혈혈단신으로 자수성가하였기로 전곡을 과연 아낄 줄만 알았더니 내빈 왕객 접대 상과 만가 동냥 거지들을 독하게 박대하였더니 인심부득 절로 되어 이런 재변이 난 듯싶으니,

사람 되고 개과천선 못할쏘냐. 오늘부터 재물과 곡식을 흠어
활인구제(活人救濟)하리다.”

전곡을 흠어 사방에 구차한 사람을 구제한다 말이 낭자하니
팔도 거지들과 각 절 유결승들이 구름 모이듯 모여드니 백 냥
돈 천 냥 돈을 흠어 주니 옹고집은 인심 좋단 말이 낭자하더라.

하루는 주효를 낭자케 장만하고 원근에 모모한 친구며 사방
사람을 청좌하여 대연을 배설할 제, 이때의 참옹고집 전전결식
하다가 맹랑촌 옹고집 활인구제한다 말 듣고 분심으로 하는
말이,

“㉠ 남의 재물 갖고 제 마음대로 쓰는 놈은 어떤 놈의 팔자
인고. 찾아가서 내 집 망종 보고 죽자.”

하고 죽장망혜로 찾아가갈 제, ㉡ 짚옹고집 도술 보고 근처에 참
옹고집 온 줄 알고 사환을 분부하되,

“오늘 큰 잔치에 음식도 낭자하고 걸인도 많을 제, 타일 천
하게 다투던 거짓 옹가 놈이 배도 고프고 기한(飢寒)을 견디지
못하여 전전결식 다닐 제, 잔치 소문을 듣고 마을 근처에 왔
으나 차마 못 들어오느니 싶으니 너희 등은 가서 데려오라.
일변 생각하면 되도 못할 일 하다가 중장(重杖)만 맞았으니
불쌍하다.”

사환 등이 영을 듣고 사방으로 나가 보니 ㉢ 과연 마을 뒷산에
앉아 잔치하는 데를 보고 눈물을 흘리고 앉았거늘 사환들이 바로
가서 영겁결에 배례하고 문안하니, 슬프다. 참옹고집이 대성통곡
절로 난다.

사환들이 가자 하니, “㉣ 갈 마음 전혀 없다.”

여러 놈이 부축하여 들어가서 좌상에 앉히니 짚옹고집
일어서며 인사 후에,

“네 들어라. 형세 있어 좋다 하는 것이 활인구제하여 만
인적선이 으뜸이거늘 천여 석 거부로서 첫째로는 부모
박대하니 세상에 용납지 못할 놈이요, 둘째는 유결산승
욕보이니 불도가 어찌 허사리오. 우리 절 도승이 나를
보내어 묘하신 불법으로 가르쳐서 너의 죄목을 잡아 아주
죽여 세상에 영영 자취 없게 하여 세상 사람에게 모범이
되게 하라 하시거늘 너를 다시 세상에 내어 보내기는
나의 어진 용심으로 살린 것이니, 이만해도 후생에게 너
같은 행실을 징계한 사례가 될 듯싶으니 이후는 아무쪼록
개과하라.”

[B] 하고, 좌상에 나았으며 문득 자빠지니 허수아비 찰벼 짚
뭉침이라.

이로 좌상이 다 놀라 공고를 하고 옹고집이 이날부터
개과천선하여 세상에 전하여 일가친척이며 원근친고 사람
에게 인심을 주장하니 옹고집의 인심을 만만세에 전하더라.

- 작자 미상, 「옹고집전」 -

* 선자: 일을 시작하기에 앞서 드는 돈.

39. [A]에 대한 설명으로 가장 적절한 것은?

- ① 송사 원인이 금전적 이해관계에 있음이 밝혀진다.
- ② 송사 결과에 대한 행인들의 상반된 예측이 제시된다.
- ③ 송사 가는 이의 답답한 심정이 서술자에 의해 드러난다.
- ④ 송사 가는 이들 간에 서로를 비방하는 대화가 이어진다.
- ⑤ 송사 가는 길에 새롭게 등장한 인물의 외양이 묘사된다.

40. ㉠~㉣에 대한 이해로 적절하지 않은 것은?

- ① ㉠: ‘마누라’는 집에 돌아온 이를 ‘참옹고집’으로 알고 있다.
- ② ㉡: ‘참옹고집’은 ‘짚옹고집’을 못마땅하게 여기고 있다.
- ③ ㉢: ‘짚옹고집’은 ‘참옹고집’의 거동을 수상히 여기고 있다.
- ④ ㉣: ‘참옹고집’은 집에 들어가지 못한 채 서러워하고 있다.
- ⑤ ㉣: ‘참옹고집’은 ‘사환들’에게 거절의 의사를 표하고 있다.

41. <보기>를 참고하여 윗글을 감상한 내용으로 적절하지 않은 것은?

<보 기>

「옹고집전」은 주인공 ‘참옹고집’이 소외를 경험하도록 그와
똑같이 생긴 ‘짚옹고집’을 등장시켜 그를 대신하게 하는 독특한
인물 관계를 설정하였다. 이는 ‘참옹고집’으로 형상화된 조선
후기 향촌 사회의 부유층에게 요구되는 사회적 책무와도 연결
된다. 부유하게 살면서도 가난한 이들을 구제하지 않고 외면
하면 공동체로부터 소외될 수 있음을 보여 주고 있기 때문
이다.

- ① ‘내 좋은 형세와 처자를 빼앗기지 아니하였다’고 말한 데에
서, ‘참옹고집’이 송사 이전부터 가족에게 소외되어 온 정황이
‘짚옹고집’을 통해 드러남을 알 수 있군.
- ② ‘만가 동냥 거지들을 독하게 박대’하였다고 말한 데에서, 가난한
이들을 외면했던 ‘참옹고집’의 행적이 ‘짚옹고집’을 통해 언급
됨을 알 수 있군.
- ③ ‘전곡을 흠어 사방에 구차한 사람을 구제’한다는 데에서, 가난한
이들을 구제해야 하는 ‘참옹고집’의 책무가 ‘짚옹고집’을 통해
이행됨을 알 수 있군.
- ④ ‘짚옹고집’이 ‘백 냥 돈 천 냥 돈을 흠어’ 줄 수 있을 만큼
‘참옹고집’의 재물이 많았다는 데에서, 조선 후기 향촌 사회의
부유층을 연상시키는 ‘참옹고집’의 모습이 확인되는군.
- ⑤ ‘참옹고집’이 ‘짚옹고집’에게 자리를 빼앗기고 ‘전전결식’하며
살아가는 데에서, 공동체로부터 소외되어 고통을 겪는 ‘참옹고집’
의 처지가 확인되는군.

42. <보기>는 「참옹고집」 이본의 일부이다. [B]와 <보기>를 비교하여 이해한 내용으로 적절하지 않은 것은? [3점]

—<보 기>—

참옹고집 듣기를 다하여 천방지방 도사 앞에 급히 나아가 합장배례하며 공손히 하는 말이, “이놈의 죄를 생각하면 천사(千死)라도 무석(無惜)이요 만사라도 무석이나 명명하신 도덕하에 제발 덕분 살려 주오. 당상의 늙은 모친 규중의 어린 처자 다시 보게 하옵소서. 원견지 하온 후 지하에 돌아가도 여한이 없을까 하나이다. 제발 덕분 살려 주옵소서.”

만단으로 애걸하니 도사 하는 말이, “천지간에 몹쓸 놈아. 인제도 팔십 당년 늙은 모친 냉돌방에 구박할까, 불도를 능멸할까. 너 같은 몹쓸 놈은 응당 죽일 것이로되 정상(情狀)이 불쌍하고 너의 처자 가여운 고로 놓아주니 돌아가 개과천선 하라.”

부적을 써 주며 왈, “이 부적을 몸에 붙이고 네 집에 돌아가면 괴이한 일 있으리라.”

하고 홀연 간데없거늘 참옹고집 즐겨 돌아와서 제집 문전 다다르니 고루거각 높은 집에 청풍명월 맑은 경은 옛 놀던 풍경이라.

- ① ‘참옹고집’을 살려 두는 이유로 [B]는 ‘나의 어진 용심’을, <보기>는 ‘정상이 불쌍’함을 제시하는 것으로 보아, [B]에서는 용서하는 이의 마음을 고려했고, <보기>에서는 용서받는 이의 처지까지도 고려하였군.
- ② ‘참옹고집’을 살려 두는 이유로 [B]는 ‘이만해도 후생에게’ ‘징계한 사례’가 됨을, <보기>는 ‘너의 처자 가여움’을 제시하는 것으로 보아, [B]에서는 징계의 사회적 효용이, <보기>에서는 징계로 인한 가족의 피해가 고려되었군.
- ③ ‘참옹고집’의 악행으로 [B]는 ‘부모 박대’를, <보기>는 ‘모친’ ‘구박’을 거론하는 것으로 보아, [B]와 <보기>에서 모두 ‘참옹고집’의 비인륜적 행위가 징계의 사유에 포함되었군.
- ④ ‘참옹고집’에게 개과천선하라는 요청이 [B]와 <보기> 모두 인물의 발화에 나타나는 것으로 보아, [B]와 <보기>에서 모두 인물의 발화는 ‘참옹고집’이 용서를 구하기 시작하는 계기에 해당하는군.
- ⑤ ‘참옹고집’을 훈계하던 존재가 [B]에서는 ‘허수아비’로 변하고, <보기>에서는 ‘홀연’ 사라지는 것으로 보아, [B]와 <보기>에서 모두 신이한 사건이 벌어지는군.

[43~45] 다음 글을 읽고 물음에 답하시오.

[앞부분 줄거리] 어린 시절의 친구 은자를 주인공으로 한 소설을 발표했던 ‘나’는 어느 날 오랫동안 소식을 몰랐던 은자로부터 연락을 받는다.

다음날 아침 어김없이 은자의 전화가 걸려 왔다. 토요일이었다. 이제 오늘 밤과 내일 밤뿐이었다. 은자도 그것을 강조하였다.

“설마 안 올 작정은 아니겠지? 고향 친구 한번 만나 보려니까 되게 힘드네. 야, 작가 선생이 밤무대 가수 신세인 옛 친구 만나려니까 체면이 안 서데? 그러지 마라. 네 보기엔 한심할지 몰라도 오늘의 미나 박이 되기까지 참 슬하게도 넘어지고 또 넘어지고 했으니까.”

그렇게 말할 만도 하였다. 고상한 말만 골라서 신문에 내고 이렇게 해야 할 것 아니냐, 저렇게 되면 곤란하다, 라고 말하는 게 능사인 작가에게 밤무대 가수 친구가 웬 말이냐고 볼멘소리를 해 볼 만도 하였다. 나는 아무런 대꾸도 할 수 없었다. 박은자에서 미나 박이 되기까지 그 애는 수없이 넘어지고 또 넘어진 모양이었다. 누군들 그러지 않겠는가. 부친으로 옮겨 와 살게 되면서 나는 그런 삶들의 윤기 없는 목소리를 많이 듣고 있었다. 딱히 부친이어서가 아니라 내가 부친 사람이어서 그랬을 것이었다. 창가에 붙어 앉아 귀를 모으고 있으면 지금이라도 넘어져 상처 입은 원미동 사람들의 이야기를 들을 수 있었다. 넘어졌다가 다시 일어나고, 또 넘어지는 실패의 되풀이 속에서도 그들은 정상을 향해 열심히 고개를 넘고 있었다. 정상의 면적은 좁디 좁아서 아무나 디딜 수 있는 곳이 아니라는 엄연한 현실도 그들에게는 단지 속임수로밖에 납득되지 않았다. 설령 있는 힘을 다해 기어올랐다 하더라도 결국은 내리막길을 마주해야 한다는 사실 또한 수긍하지 않았다. 부딪치고, 아등바등 연명하며 기어나가는 삶의 주인들에게는 다른 이름의 진리는 아무런 소용도 없는 것이었다. 그들에게 있어 인생이란 탐구하고 사색하는 그 무엇이 아니라 몸으로 밀어 가며 안간힘으로 두들겨야 하는 굳건한 쇠문이었다. 혹은 멀리 보이는 높은 산봉우리였다.

(중략)

일 년에 한 번씩 타인의 낯선 얼굴을 확인하러 고향 동네에 가는 일은 쓸쓸함뿐이었다. 이제는 그 쓸쓸함조차도 내 것으로 남지 않게 될 것이었다. 누구라 해도 다시는 고향으로 돌아가지 못할 것이었다. 고향은 지나간 시간 속에 있을 뿐이니까. 누구는 동구 밖의 느티나무로, 갯마을의 짠 냄새로, 동네를 끼고 흐르는 긴 강으로 고향을 확인하며 산다고 했다. 내게 남은 마지막 표지판은 은자인 썸이었다. 보이는 것들은, 큰오빠까지도 다 변하였지만 상상 속의 은자는 언제나 같은 모습이었다. 은자만 떠올리면 옛 기억들이, 내게 남은 고향의 모든 숨소리가 손에 잡힐 듯이 다가오곤 하였다. 허물어지지 않은 큰오빠의 모습도 그 속에 온전히 남아 있었다. 내가 새부친 클럽에 가서 은자를 만나 버리고 나면 그때부터는 어떤 표지판에 기대어 고향을 찾아갈 수 있을 것인지 정말 알 수 없었다.

은자의 지금 모습이 어떤지 나는 전혀 떠올릴 수가 없다. 설령 클럽으로 찾아간다 하여도 그 애를 알아볼 수 있을지 자신할 수도 없었다. 내 기억 속의 은자는 상고머리에, 때 낀 목덜미를 물들인 박 씨의 역센 손자국, 그리고 터진 겨드랑이 사이로 내 보이던 낡은 내복의 계집아이로 불박여 있었다. 서른도 훨씬 넘은 중년 여인의 그 애를 어떻게 그려 낼 수 있는가. 수십 년 간 가슴에 품어 온 고향의 얼굴을 현실 속에서 만나고 싶지는 않다, 라고 나는 생각하였다. 만나 버린 뒤에는 내게 위안을 주었던 유년의 소설도, 소설 속의 한 시대도 스러지고야 말리라는

불안감을 떨쳐 버릴 수가 없었다. 그렇다 하더라도 이미 현실로 나타난 은자를 외면할 수 있을는지 그것만큼은 풀 수 없는 숙제로 남겨 둔 채 토요일 밤을 나는 원미동 내 집에서 보내고 말았다.

일요일 낮 동안 나는 전화 걸을 떠나지 못하였다. 이제 은자는 가지 돌친 음성으로 나의 무심함을 탓할 것이었다. 그녀의 질책을 나는 고스란히 받아들일 작정이었다. 나는 그 애가 던져 올 말들을 하나하나 상상해 보면서 전화를 기다렸다. 오전에는 그러한 번도 전화벨이 울리지 않았다.

- 양귀자, 『한계령』 -

43. 윗글의 서술상 특징으로 가장 적절한 것은?

- ① 독백적 진술을 중심으로 인물의 내면 심리를 드러낸다.
- ② 동시에 벌어진 사건들을 삽화처럼 나열하여 이야기의 흐름을 지연시킨다.
- ③ 이야기 외부의 서술자가 인물의 행위를 해설하고 사건의 의미를 직접 제시한다.
- ④ 서술자가 다양한 인물로 바뀌면서 인물 간의 갈등을 다각적으로 조명한다.
- ⑤ 서술자가 의문과 추측의 진술을 통하여 다른 인물에 대한 반감을 드러낸다.

44. 윗글의 ‘나’와 ‘은자’에 대한 이해로 가장 적절한 것은?

- ① ‘은자’는 가수로서의 성공을, ‘나’는 작가로서의 성공을 확신하고 있다.
- ② ‘나’는 ‘은자’의 전화로부터 심리적 위안을 얻으며 갈등을 해소하고 있다.
- ③ ‘은자’는 ‘나’와의 재회를 기대하고 있고, ‘나’는 ‘은자’의 제안을 단호히 거절하고 있다.
- ④ ‘나’는 ‘은자’가 도도하다고 여기고 있고, ‘은자’는 ‘나’가 체면을 차린다고 여기고 있다.
- ⑤ ‘은자’는 현재의 자신을 ‘나’에게 보여 주려 하고 있고, ‘나’는 ‘은자’를 통해 옛 기억을 돌아보고 있다.

45. <보기>를 바탕으로 윗글을 감상한 내용으로 적절하지 않은 것은? [3점]

<보 기>

아이러니는 흔히 말하는 반어보다 넓은 개념이다. 소설에서는 어떤 인물의 행위나 내면, 그리고 그가 살고 있는 세계에서 대립적인 두 의미를 동시에 찾을 수 있을 때에 아이러니가 발견될 수 있다. 이때 대립적인 의미는 양면성을 생성한다. 『한계령』에서는 인물이 바라보는 대상, 인물의 행위와 의식의 대립, 인물의 심리 등에서 이러한 양면성을 발견할 수 있다.

- ① ‘결국은 내리막길을 마주해야’ 하는데도, ‘있는 힘을 다해 기어 오르고 있는 ‘그들’에게서 ‘나’는 양면성을 발견하는군.
- ② ‘몸으로 밀어 가야 할 ‘굳건한 쇠문’을 ‘탐구하고 사색’하려 하는 ‘그들’에게서 ‘나’는 양면성을 발견하는군.
- ③ ‘일 년에 한 번씩’ ‘고향 동네에 가면서도, ‘누구라 해도 다시는 고향으로 돌아가지 못할 것’이라고 생각하는 ‘나’의 모습에서 양면성이 나타나는군.
- ④ ‘변해’ 버린 ‘큰오빠’와 ‘온전히 남아’ 있는 ‘큰오빠’가 ‘나’의 생각 속에 공존하고 있는 것에서 양면성이 나타나는군.
- ⑤ ‘은자’를 ‘만나고 싶지는 않다’고 생각하면서도, 만나자는 ‘은자’의 ‘전화를 기다’리는 ‘나’의 모습에서 양면성이 나타나는군.

* 확인 사항

○ 답안지의 해당란에 필요한 내용을 정확히 기입(표기)했는지 확인 하시오.

제 1 교시

국어 영역

[1~2] 다음은 수업 중 학생의 발표이다. 물음에 답하시오.

안녕하세요? 이번 학기 프로젝트 과제는 ‘숨어 있는 들꽃의 재발견’인데요. (슬라이드를 보여 주며) 여기 우리 모둠의 발표 차례를 봐 주세요. 우리 모둠의 1차 탐구 과제는 ‘들꽃의 아름다움’이고, 2차 탐구 과제는 ‘들꽃의 아름다운 이름을 찾아서’입니다. 오늘은 1차 탐구 과제 발표를 하겠습니다.

여러분, 지난주 국어 시간에 배운 「옥상의 민들레꽃」에서 들꽃이 하나 등장했었는데 기억나시나요? (청중의 답을 듣고 고개를 끄덕이며) 네, 그렇죠. 시멘트 틈을 뚫고 피어나 주인공에게 삶의 희망을 일깨워 준 민들레꽃이 있었죠. 그리고 여기 이것은 (사진을 보여 주며) 제가 산책을 하다가 보도블록 틈에 수줍은 듯 피어 있는 모습에 저도 모르게 이끌려 찍은 제비꽃 사진이에요. 이처럼 우리는 기대치 않은 곳에 핀 들꽃을 발견할 때 그 아름다움에 이끌려 자세히 보게 됩니다.

그럼 우리는 왜 들꽃의 아름다움에 매료되는 걸까요? (동영상을 보여 주며) 이 높은 산 위에 부는 세찬 바람 소리 들리시죠? 이곳을 자세히 보세요. (화면을 가리키며) 여기 짙은 자주색의 들꽃 보이시죠? 바로 이곳, 고산 지대에서 피는 고려엉겅퀴꽃입니다. 이런 곳은 바람뿐 아니라 자외선도 강해 꽃이 자라기 힘든데요. 그래서 고산 지대에서 피는 들꽃 중에는 빛깔이 짙고 크기는 아담한 것이 많습니다. 강한 자외선을 걸러 내며 짙은 색의 꽃잎이 되었고 강한 바람을 견디며 아담한 크기의 꽃이 되었습니다. 우리는 바로 여기서 들꽃의 강인한 생명력을 느껴 그 아름다움에 감탄하게 되는 거죠. (인터넷을 검색한 화면을 보여 주며) 여기 이 들꽃들도 아담하면서 색이 선명하죠? 고산 지대에서 피는 금강초롱꽃과 동자꽃입니다.

그런데 여기 보세요. (슬라이드를 보여 주며) 도표 왼쪽 부분은 들꽃의 아름다운 모습에 어울리는 이름이 붙은 꽃들입니다. 금강초롱꽃, 숲바람꽃 등 정말 잘 어울리는 이름이죠? 그런데 도표 오른쪽의 이름들을 보세요. 예컨대 도둑놈의갈고리꽃을 보면, 들꽃 이름에 어울리지 않는 ‘도둑놈’이라는 말이 들어 있는데 놀랍지 않으세요? 그래서 다음 시간에는 들꽃이 이렇게 명명된 이유를 알아보고 들꽃의 아름다운 이름을 찾아보는 내용으로 발표하겠습니다.

1. 학생의 발표에 대한 반응으로 가장 적절한 것은?

- ① 청중의 이해도를 점검하고 발표 내용을 요약하며 마무리하고 있군.
- ② 공유할 수 있는 경험을 환기하여 발표 내용에 대한 청중의 관심을 끌고 있군.
- ③ 전문가의 말을 직접 인용하여 청중이 발표 내용에 대해 신뢰를 가지게 하고 있군.
- ④ 청중을 칭찬하는 말로 발표를 시작하여 청중과 긍정적인 유대감을 쌓고 있군.
- ⑤ 청중의 질문에 답을 함으로써 발표 내용과 관련된 청중의 궁금증을 해소하고 있군.

2. 다음은 위 학생 모둠의 1차 탐구 과제 발표 계획안이다. 발표에 반영된 매체 활용 방안에 대한 설명으로 적절하지 않은 것은?

프로젝트 과제	숨어 있는 들꽃의 재발견	
발표 단계 및 발표 내용	도입	1차 탐구 과제 제시.....㉠
	전개	1. 기대치 않은 곳에서 찾은 들꽃의 아름다움.....㉡ 2. 들꽃의 아름다움에 매료되는 이유 • 고산 지대의 생태 환경.....㉢ • 고산 지대에서 피는 들꽃 - 고려엉겅퀴꽃 - 금강초롱꽃과 동자꽃.....㉣
	정리	2차 탐구 과제 예고.....㉤

- ① ㉠: 슬라이드를 활용하여 모둠 탐구 과제의 차례를 보여 주며 오늘 발표할 탐구 과제를 제시하고 있다.
- ② ㉡: 사진을 활용하여 들꽃의 모습에 청중의 시선을 집중시키고 있다.
- ③ ㉢: 동영상을 활용하여 고산 지대의 생태 환경을 실감나게 전달하고 있다.
- ④ ㉣: 인터넷으로 검색한 화면을 활용하여 고산 지대의 들꽃이 지닌 특징을 뒷받침하는 사례를 제시하고 있다.
- ⑤ ㉤: 슬라이드를 활용하여 들꽃 이름이 분류된 도표를 보여 주며 들꽃 이름과 자연 환경의 관계를 파악하게 하고 있다.

[3~7] (가)는 공개 토론 장면의 일부이며, (나)는 청중으로 참여한 학생이 학교 신문에 실을 글이다. 물음에 답하시오.

(가)

사회자: 지금부터 ‘학생회장 선거에 결선 투표제를 도입해야 한다.’라는 논제로 공개 토론을 시작하겠습니다. 먼저 찬성 측 첫 번째 토론자 입론하십시오.

찬성 1: 우리 학교는 단순 다수제로 학생회장을 선출하고 있습니다. 그런데 학생들의 투표율이 낮아, 선출된 학생회장의 대표성에 대해 논란이 제기되고 있습니다. 이를 해결하기 위해 학생회장 선거에 결선 투표제를 도입해야 한다고 생각합니다. 결선 투표제는 과반의 득표자가 없을 때, 다수표를 얻은 사람들을 후보자로 올려 과반의 득표로 선출하는 방식입니다. 이를 도입하면 선거에 대한 관심이 고조되고 투표율이 높아져 대표성을 인정받는 학생회장이 선출될 것으로 기대됩니다. 또한 1차 투표와 결선 투표를 거치면서 서로 다른 의사가 수렴되므로 후보자의 자질과 능력도 향상될 것입니다.

사회자: 반대 측 두 번째 토론자 반대 신문이 있겠습니까.

반대 2: 투표 과정을 더 거친다고 후보자가 지닌 자질과 능력도 향상될까요?

찬성 1: 그렇다고 후보자의 자질과 능력이 향상되지는 않겠지요.

사회자: 반대 측 첫 번째 토론자 입론해 주십시오.

반대 1: 저는 결선 투표제 도입에 반대합니다. 단순 다수제는 후보자 중 최다 득표자가 당선되는 방식입니다. 학생회장 선거의 투표율을 높여야 하는 것에는 공감하지만, 결선 투표제를 도입한다고 해서 이 문제가 해결된다고 생각하지 않습니다. 오히려 단순 다수제는 투표권을 한번만 행사할 수 있기 때문에 후보자를 더 신중하게 결정하게 되는 민주적 절차입니다. 무엇보다 결선 투표제를 도입할 때 발생할 수 있는 가장 큰 문제는 학교에서 시행하기 번거롭다는 것입니다. 결선 투표를 하게 되면 시간을 또 내야 하고, 투표소도 다시 설치해야 하는 등 시간과 비용의 측면에서 비효율적입니다.

사회자: 찬성 측 첫 번째 토론자 반대 신문이 있겠습니까.

찬성 1: 단순 다수제가 최선의 후보자를 신중하게 선택하게 만드는 민주적 절차라고 하셨는데, 결선 투표제도 1차 투표는 단순 다수제와 같은 방식으로 진행됩니다. 이 과정을 한 번 더 거치면 더 민주적이지 않을까요?

반대 1: 그렇다면..., 그런 점에서는 더 민주적일 수도 있겠네요.

사회자: 반대 측 첫 번째 토론자 반론해 주십시오.

반대 1: 결선 투표제는 선거에 대한 관심을 유발할 수는 있지만, 후보자들 간의 담합이 발생할 수 있습니다. 따라서 이것은 진정한 민주적 합의라고 보기 어렵습니다.

사회자: 찬성 측 첫 번째 토론자 반론하십시오.

찬성 1: 반대 측에서 시간과 비용 문제를 제기하셨는데, ○○고등학교처럼 투표 방식을 변경하여 해결한 경우가 있습니다. 이 학교는 학생들이 언제든지 홈페이지에 접속해 투표할 수 있도록 했기 때문에 투표소 재설치 등의 비용도 거의 들지 않았다고 합니다.

(나)

이번 토론회는 대표성 높은 학생회장을 선출하기 위해 개최된 것이다. 토론에 대한 의견을 밝혀 학교의 중요한 의사 결정에 참여하고자 한다.

찬성 측은 입론에서 결선 투표제를 도입하면 과반을 득표한 사람이 학생회장으로 선출되므로 대표성을 갖게 된다고 주장한다. 그런데 사회 시간에 배운 A나라는 결선 투표제를 실시했지만 1차 투표율보다 결선 투표율이 낮아 당선자의 득표율은 전체 유권자의 34%였다. 결국 당선자는 전체 유권자의 34%만의 대표성을 얻은 것이다. 따라서 투표율이 낮은 경우, 찬성 측의 근거는 타당하지 않다고 생각한다. 한편, 반대 측은 입론에서 단순 다수제가 1회만 투표하므로 더 신중하게 투표권을 행사하는 민주적 절차라고 주장하나, 주장과 근거의 관련성이 입증되지 않아 설득력이 부족하다. 또한 우리 학교는 현재 이 제도를 시행하고 있지만 투표율이 낮은 문제 상황이 발생하여 이 토론이 시작된 것이다. 반대 측은 투표율이 낮은 문제 상황은 인식하고 있지만 현 제도를 유지할 때 문제 상황을 해결할 방안을 제시하지 않아 자신의 주장을 뒷받침할 근거를 보여 주지 못하였다.

토론 단계에 따른 발언의 적합성에 대해 살펴보면, 입론 단계에서 반대 측은 상대측의 주장을 반박하며 자신의 주장을 강화할 수 있다. 이 토론에서 반대 측은 상대측이 주장하는 투표 제도를 도입할 때 발생할 수 있는 문제점을 지적하고 있다. 이는 상대측의 주장을 반박하며 자신의 주장을 강화하는 것이므로 입론 단계에 적합하다. 한편, 반론 단계에서 반대 측은 찬성 측이 제시한 투표 제도의 도입으로 생기는 담합의 가능성을 문제점으로 제시한다. 그런데 상대측과는 달리 사례나 증거를 들어 자신의 주장을 입증하지 못하고 있으므로 적합하지 않다.

나는 이 토론을 보면서 ‘대표성은 어떻게 생기는 것일까?’에 대한 의문이 들었다. 이를 해결하기 위해 관련 서적을 찾아 보니 국민은 국가의 의사를 최종적으로 결정하는 주권을 가지고 있다고 한다. 그러나 국민 모두가 의사 결정에 직접 참여할 수 없으므로 선거를 통해 의사 결정을 할 사람을 선출한다. 따라서 다수의 지지를 받을수록 당선자의 대표성은 높아진다.

대표성 높은 학생회장을 선출하기 위해서는 선거 방식 개선에 대한 논쟁도 중요하지만 투표율을 높이기 위한 다양한 해결방안의 모색이 필요하다고 생각한다. 투표는 권리이자 의무라는 생각으로 적극적으로 참여할 때, 우리는 대표성 높은 후보자를 선출하게 될 것이다.

이번 토론회는 토론 참여자와 청중 모두에게 민주적 의사결정의 과정을 경험하게 해 준 의미 있는 시간이었다. 학교의 중요한 문제 해결을 위해 논쟁하고 공동체의 일원으로서 의견을 나누는 것은 민주적 의사소통의 첫걸음이라고 생각한다.

3. (가)에서 찬성 측과 반대 측이 공통으로 인정하고 있는 내용으로 가장 적절한 것은?

- ① 학생회장 선거에서 투표율을 높여야 한다.
- ② 학생회장 선거 홍보 방법을 다양화해야 한다.
- ③ 학생회장 선거에 새로운 투표 제도를 도입해야 한다.
- ④ 무효표를 줄이기 위해 선거 홍보 기간을 늘려야 한다.
- ⑤ 선거 기간이 길어지면 후보자의 자질과 능력이 향상된다.

4. (가)의 토론자들의 말하기 방식에 대한 설명으로 적절하지 않은 것은? [3점]

- ① ‘반대 2’는 반대 신문에서, 상대방이 말한 내용을 지적하여 상대방 스스로 자신의 생각이 잘못되었음을 인정하게 하고 있다.
- ② ‘반대 1’은 입론에서, 상대방이 제기한 문제점에 대한 원인을 다양하게 분석해 자신의 주장을 강조하고 있다.
- ③ ‘찬성 1’은 반대 신문에서, 상대방이 한 말을 언급하며 질문함으로써 자신이 원하는 답변을 이끌어 내고 있다.
- ④ ‘반대 1’은 반론에서, 상대방의 주장이 받아들여질 경우 예상되는 문제점을 거론하며 상대방의 주장에 대해 반박하고 있다.
- ⑤ ‘찬성 1’은 반론에서, 상대방이 제기하는 문제점을 해결할 수 있는 대안으로 사례를 제시하고 있다.

5. <보기>의 ㉠~㉥ 중 ‘찬성 1’의 입론에서 언급하지 않은 것은?

<보 기>

대체로 입론에서는 ㉠ 문제 상황을 제시하고, 문제의 원인을 분석하며, ㉡ 문제를 해결할 수 있는 방안을 제시한다. 또한 ㉢ 용어의 개념을 제시하고, ㉣ 예상되는 반박에 대비한 해결 방안을 제시하기도 한다. 끝으로 ㉤ 자신의 주장이 관철되었을 때의 기대 효과를 제시하여 주장의 정당성을 입증한다.

- ① ㉠ ② ㉡ ③ ㉢ ④ ㉣ ⑤ ㉤

6. 다음은 (나)를 쓰기 위한 글쓰기 계획이다. (나)에 반영되지 않은 것은?

- 토론회가 개최된 목적과 관련하여 글을 쓴 동기를 밝히며 글을 시작해야겠어. ①
- 찬성 측의 발언 내용에 대해 배경지식을 가지고 판단한 내 생각을 써야겠어. ②
- 토론을 들으며 생긴 의문점에 대해 자료를 찾아 정리한 내 생각을 써야겠어. ③
- 찬반 양측의 입장 중 내 입장을 선택하고, 내 입장과 반대되는 주장에 대한 비판의 내용을 담아야겠어. ④
- 토론회의 의의에 대해 내 생각을 밝히고, 문제 해결의 과정에서 토론의 필요성을 제시하며 글을 마무리해야겠어. ⑤

7. 다음은 (나)의 필자가 글을 쓰기 위해 정리한 토론 평가 항목이다. 글을 쓴 후, 이를 바탕으로 (나)를 점검한 내용으로 적절하지 않은 것은?

토론 평가	㉠ 찬성 측 입론에서 제시한 내용의 타당성 평가
	㉡ 반대 측 입론에서 제시한 내용의 타당성 평가
	㉢ 입론 단계에서 발언한 내용의 적합성 평가
	㉣ 반론 단계에서 발언한 내용의 적합성 평가

- ① ㉠: 필자는 찬성 측이 입론에서 제시한 내용과 부합하지 않는 사례를 들어, 찬성 측의 입론 내용이 타당하지 않다고 평가하였다.
- ② ㉡: 필자는 반대 측이 입론에서 주장한 투표 횟수와 신중한 투표권 행사 사이의 연관성을 입증하지 않았다는 점을 들어, 반대 측의 입론 내용이 타당하지 않다고 평가하였다.
- ③ ㉢: 필자는 반대 측이 입론에서 현행 투표제를 유지할 때 문제 상황을 해결할 방안을 제시하지 않은 점을 들어, 반대 측의 입론 내용이 타당하지 않다고 평가하였다.
- ④ ㉣: 필자는 반대 측이 입론 단계에서 상대측의 주장대로 투표가 시행되었을 때 예상되는 문제점을 지적하여 반박했다는 점을 적합하다고 평가하였다.
- ⑤ ㉤: 필자는 반대 측이 반론 단계에서 자신의 주장을 입증하는 근거를 들고 있다는 점을 적합하다고 평가하였다.

[8~10] 다음은 교지에 실을 동아리 홍보 글을 작성하기 위한 학생의 생각과 초고이다. 물음에 답하시오.

(가) [학생의 생각: 예상 독자가 궁금해할 만한 내용]

- ㉠ 우리 동아리의 특색 있는 활동이 무엇인지 궁금하지 않을까?
- ㉡ 퍼네이션이 무엇인지 궁금하지 않을까?
- ㉢ 자신의 진로와 관련이 되는지 궁금하지 않을까?
- ㉣ 우리 동아리의 선발 기준이 무엇인지 궁금하지 않을까?
- ㉤ 가입 후 자신이 무슨 활동을 할지 궁금하지 않을까?

(나) [학생의 초고]

그동안 봉사 활동을 해 온 우리 동아리는 다른 봉사 동아리와 달리 특색 있고 재미있는 봉사 활동을 하기 위해 퍼네이션과 같은 기부 활동을 추가하여 운영하고 있습니다.

‘퍼네이션(funation)’은 재미(fun)와 기부(donation)를 결합한 말로, 일상에서 재미있게 나눔을 실천할 수 있도록 새로운 형태로 기부하는 봉사 활동입니다. 예를 들어 ‘아이스 버킷 챌린지’는 얼음물을 뒤집어쓰면서 루게릭병 환자들의 고통을 체험하며 기부금을 모으는 퍼네이션입니다. 주로 연예인들이나 유명 인사가 다음 순번을 지목하여 릴레이로 참여하는 퍼네이션인데, 누리소통망(SNS)을 통해 전 세계로 확대되었습니다. 사람들은 기부를 어렵게 생각하지만 이런 퍼네이션 때문에 요즘은 기부 문화가 확산되고 있습니다.

그런데 학생들은 대개 경제 활동을 하지 않으므로 기부를 자신과는 관련이 없다고 생각하는 경향이 있습니다. 그리고 우리 학교 학생들이 기부를 하지 않는 가장 큰 이유도 경제적 여유가 없기 때문입니다. 그러나 타인에게 도움의 손길을 내밀 때 가장 필요한 것은 나눔의 마음이라고 생각합니다. 우리 동아리가 추구하는 가치는 나눔의 마음이며, 우리 동아리의 선발 기준도 나눔의 마음입니다.

우리 동아리는 학생들이 자신의 관심과 흥미에 맞는 퍼네이션에 자발적으로 참여할 수 있도록 노력하고 있습니다. 최근에는 급식의 잔반을 줄여 절약한 잔반 처리 비용을 결식아동에게 기부하는 ‘잔반 제로 게임 애플리케이션’을 개발하였습니다.

여러분이 우리 동아리에 가입하면 관심과 흥미에 따라 다양한 퍼네이션을 함께할 수 있습니다. 컴퓨터를 잘하는 학생은 퍼네이션 애플리케이션 개발을, 마케팅에 관심이 있는 학생은 퍼네이션 홍보를 하며 나눔의 경험을 함께할 수 있을 것입니다. 이러한 동아리 활동은 여러분의 진로 탐색에도 도움이 될 것입니다.

[A]

8. (가)의 ‘학생의 생각’이 (나)에 반영된 내용으로 적절하지 않은 것은?

- ① 동아리에서 추가한 활동을 제시하여 ㉠을 반영하고 있다.
- ② 퍼네이션의 개념과 사례를 제시하여 ㉡을 반영하고 있다.
- ③ 다른 동아리와의 연계 활동을 제시하여 ㉢을 반영하고 있다.
- ④ 동아리가 추구하는 가치를 제시하여 ㉣을 반영하고 있다.
- ⑤ 가입한 학생이 할 수 있는 활동을 제시하여 ㉤을 반영하고 있다.

9. <보기>는 (나)를 수정·보완하기 위해 찾은 자료이다. 자료 활용 방안으로 적절하지 않은 것은? [3점]

<보 기>

㉠. 우리 학교 설문 조사

㉠-1. 기부를 하지 않는 이유

이유	비율
관심이 없어서	38%
방법을 몰라서	35%
경제적 여유가 없어서	15%
기타	12%

㉠-2. SNS 이용 빈도

빈도	비율
주 4회 이상	88%
주 1~3회	7%
기타	5%

㉡. 연구 자료
봉사 활동에 참여하는 청소년들의 경우, 참여 빈도가 높을수록 봉사 활동에 대한 만족도가 증가한다. 또한 자발적으로 봉사 활동에 참여할수록 진로 탐색 기회가 많아져 진로 의식의 성숙도가 높아진다.

㉢. 신문 기사
최근 퍼네이션이 SNS를 통해 확산되고 있다. 퍼네이션을 위한 게임 애플리케이션은 재미있고 일상에서 쉽게 접할 수 있어서 많은 사람들이 퍼네이션에 자주 참여하고 있다.

- ① ㉠-1을 활용하여, 우리 학교 학생들이 기부하지 않는 가장 큰 이유를 경제적 여유가 없다는 것에서 기부에 관심이 없다는 것으로 수정해야겠어.
- ② ㉠-1을 활용하여, 기부 방법을 모르는 우리 학교 학생들에게 ‘잔반 제로 게임 애플리케이션’을 통해 기부를 체험할 수 있도록 하는 것을 우리 동아리 활동의 내용으로 제시해야겠어.
- ③ ㉠-2와 ㉡를 활용하여, SNS 이용 빈도가 높은 학생일수록 봉사 활동 참여 빈도가 높아져 진로 탐색에 도움이 된다는 내용을 보강해야겠어.
- ④ ㉢을 활용하여, 우리 동아리에 가입해 퍼네이션에 자발적으로 참여하면 진로 의식의 성숙도를 높일 수 있음을 제시해야겠어.
- ⑤ ㉢을 활용하여, 우리 동아리가 ‘잔반 제로 게임 애플리케이션’을 개발한 이유는 일상에서 퍼네이션에 자주 참여할 수 있도록 하기 위한 것임을 제시해야겠어.

10. [A]에 들어갈 내용을 <조건>에 따라 작성한 것으로 가장 적절한 것은?

<조 건>

나눔의 의의를 밝히고, 의문문의 형식으로 동아리 가입을 권유하면서 글을 마무리해야겠어.

- ① 나눔은 베푸는 마음입니다. 우리 동아리에 가입하면 여러분의 재능과 나눔의 마음이 더해져 우리 주변은 밝아질 것입니다.
- ② 우리가 생활 속에서 실천할 수 있는 나눔에는 어떤 것이 있을까요? 각자의 자리에서 나눔을 실천할 수 있는 방법을 찾아봅시다.
- ③ 동아리 활동을 함께하다 보면 친구들 간의 친밀감이 높아 집니다. 우리 동아리에서 퍼네이션 게임을 하며 재능을 발견해보지 않으실래요?
- ④ 나눔은 내가 베푸는 마음이 누군가에게 퍼져 모두를 따뜻하게 만드는 것입니다. 우리 동아리에서 나눔을 실천하는 경험을 해 보지 않으시겠어요?
- ⑤ 다른 사람이 도움을 필요로 할 때 나의 재능이 함께하면 나눔이 시작됩니다. 자신이 잘할 수 있는 일을 찾기 위해서는 어떻게 하는 것이 좋을까요?

[11~12] 다음 글을 읽고 물음에 답하시오.

단어를 공통된 성질에 따라 분류한 것을 ‘품사’라 한다. 품사 분류의 기준으로는 일반적으로 ‘형태, 기능, 의미’가 있다. ‘형태’는 단어가 활용하느냐 활용하지 않느냐에 관한 것이고 ‘기능’은 단어가 문장에서 하는 역할과 관련된다. ‘의미’는 단어의 구체적인 의미가 아니라 단어 부류가 가지는 추상적인 의미를 말한다.

이러한 기준의 전체 혹은 일부를 적용하여 ㉠ 활용하지 않으며 사물의 이름을 나타내는 말, ㉡ 활용하고 사물의 동작이나 작용을 나타내는 말, ㉢ 활용하지 않으며 수량이나 순서를 나타내는 말, ㉣ 활용하지 않으며 앞말에 붙어 앞말과 다른 말의 문법적 관계를 나타내거나 특수한 의미를 덧붙이는 말, ㉤ 활용하지 않으며 뒤에 오는 체언을 수식하는 말 등으로 개별 품사를 분류할 수 있다.

그런데 실제로 단어의 품사를 분류할 때에는 분류가 쉽지 않은 것들도 있다. 동사와 형용사의 구별이 대표적인데 사물의 속성이나 상태를 나타내는 형용사와 사물의 작용의 일종인 상태 변화를 나타내는 일부 동사는 의미상 매우 밀접하여 좀 더 세밀하게 구분하여야 한다. 가령 ‘햇살이 밝다’에서의 ‘밝다’는 상태를 나타내는 형용사이고, ‘날이 밝는다’에서의 ‘밝다’는 상태의 변화를 나타내는 동사이다. 동사와 형용사를 구별하는 또 다른 기준으로 활용 양상을 내세우기도 한다. 동사와 달리 형용사는 원칙적으로 선어말 어미 ‘-ㄴ/는’, 관형사형 어미 ‘-는’, 명령형·청유형 종결 어미, 의도나 목적을 나타내는 연결 어미 등과 결합하여 쓰이지 않는다.

다만, ‘있다’의 경우는 품사를 분류할 때 더욱 주의해야 한다. ‘존재’, ‘소유’와 같이 상태의 의미를 나타내는 ‘있다’는 형용사로, ‘한 장소에 머뭇’의 의미인 ‘있다’는 동사로 분류되는데, 동사 ‘있다’뿐만 아니라 형용사의 ‘있다’가 관형사형 어미 ‘-는’과 결합하기 때문이다. 형용사 ‘없다’의 경우도 반의어인 형용사 ‘있다’와 동일한 활용 양상을 보여 준다.

11. 다음 문장에서 ㉠~㉤에 해당하는 예를 찾아 이를 설명한 내용으로 적절하지 않은 것은?

옛날 사진을 보니 즐거운 기억 하나가 떠올랐다.

- ① ‘옛날, 사진, 기억’은 ㉠에 해당하고 명사이다.
- ② ‘보니, 떠올랐다’는 ㉡에 해당하고 동사이다.
- ③ ‘하나’는 ㉢에 해당하고 수사이다.
- ④ ‘을, 가’는 ㉣에 해당하고 조사이다.
- ⑤ ‘즐거운’은 ㉤에 해당하고 관형사이다.

12. [A]를 참고하여 <보기>를 이해한 내용으로 적절하지 않은 것은?

<보기>

- ㉠ [영희가 밥을 먹었다. / 꽃이 예뻐다.
영희가 밥을 먹는다. / *꽃이 예쁘다.]
 - ㉡ [영희야, 밥 먹어라. / *영희야, 좀 예뻐라.
영희야, 밥 먹자. / *우리 좀 예쁘자.]
 - ㉢ [밥 먹으려고 식당으로 갔다. / *예쁘려고 미용실에 갔다.
밥 먹으러 식당에 갔다. / *예쁘러 미용실에 갔다.]
 - ㉣ [나에게는 돈이 있다. / 돈이 있는 사람
나에게는 돈이 없다. / 돈이 없는 사람]
 - ㉤ [나무가 크다. / 나무가 쑥쑥 크다.
머리카락이 길다. / 머리카락이 잘 길다.]
- ※ ‘*’는 비문임을 나타냄.

- ① ㉠: 동사와는 달리 형용사는 현재를 나타내는 선어말 어미와 결합할 수 없다.
- ② ㉡: 동사와는 달리 형용사는 명령형·청유형 어미와 결합할 수 없다.
- ③ ㉢: 동사와는 달리 형용사는 의도·목적을 나타내는 연결 어미와 결합할 수 없다.
- ④ ㉣: ‘있다’와 ‘없다’는 상태의 의미를 나타내지만 동사로 쓰이고 있다.
- ⑤ ㉤: ‘크다’와 ‘길다’는 형용사, 동사로 모두 쓰이고 있다.

13. <보기>의 ㉠~㉤에 대한 설명으로 적절한 것은? [3점]

<보기>

<로마자 표기 한글 대조표>

	자음	ㄱ	ㄷ	ㄴ	ㄷ	ㄴ	ㄹ	ㅇ	ㅈ	ㅊ	ㅌ	ㅎ
표기	모음 앞	g	d	b	tt	n	m	ng	j	ch	t	h
기	그 외	k	t	p								

모음	ㅏ	ㅑ	ㅓ	ㅕ
표기	a	ae	o	i

<로마자 표기의 예>

	한글 표기	발음	로마자 표기
㉠	같이	[가치]	gachi
㉡	잡다	[잡따]	japda
㉢	놓치	[노치]	nochi
㉣	맨입	[맨닙]	maennip
㉤	백미	[뱅미]	baengmi

- ① ㉠에서 일어나는 음운 변동은 ‘땀받이[땀바지]’에서도 일어나고, 로마자 표기에 반영되었다.
- ② ㉡에서 일어나는 음운 변동은 ‘삭제[삭제]’에서도 일어나고, 로마자 표기에 반영되었다.
- ③ ㉢에서 일어나는 음운 변동은 ‘닭이[다라]’에서도 일어나고, 로마자 표기에 반영되었다.
- ④ ㉣에서 일어나는 음운 변동은 ‘한여름[한너름]’에서도 일어나고, 로마자 표기에 반영되지 않았다.
- ⑤ ㉤에서 일어나는 음운 변동은 ‘밤물[밤물]’에서도 일어나고, 로마자 표기에 반영되지 않았다.

14. <보기>의 ㉠과 ㉡에 들어갈 말로 바르게 짝지어진 것은?

[16~20] 다음 글을 읽고 물음에 답하시오.

—<보 기>—

중세 국어에서는 객체를 높이기 위해 선어말 어미를 사용했는데, 이 선어말 어미는 음운 조건에 따라 다음과 같이 다양한 형태로 실현되었다.

어간 말음 조건	형태	용례
‘ㄱ, ㅂ, ㅅ, ㅎ’일 때	-습-	돕습고
‘ㄷ, ㅈ, ㅊ’일 때	-줍-	묻줍고
모음이나 ‘ㄴ, ㄹ’일 때	-습-	보습고

객체 높임 선어말 어미 뒤에 모음으로 시작하는 어미가 오면, 객체 높임 선어말 어미는 ‘-습-, -줍-, -습-’으로 실현되었다.

- 아래 문장에서 객체 높임의 대상은 (㉠)이다.
- 王(왕)이 부텃고 더욱 敬信(경신)흔 므스물 내스바
[왕이 부처께 더욱 공경하고 믿는 마음을 내어]
- 어간 ‘듣-’과 어미 ‘-으며’ 사이에 객체 높임 선어말 어미가 결합하면 다음과 같이 활용했다.
- 내 아래브터 부텃고 이런 마를 못 (㉡)
[내가 예전부터 부처께 이런 말을 못 들으며]

(가)

생평(生平)에 원흔느니 다만 충효(忠孝)뿐이로다
이 두 일 말면 금수(禽獸) | 나 다르리야
마음에 흐고져 흐야 십재황황(十載遑遑)*흐노라 <제1수>

계교(計校)* 이렇더니 공명(功名)이 늦었어라
부급동남(負笈東南)*흐야 여공불급(如恐不及)*흐는 뜻을
세월이 물 흐르듯 하니 못 이룰까 흐야라 <제2수>

강호(江湖)에 놀자 하니 성주(聖主)를 버리겠고
성주를 섬기자 하니 소락(所樂)에 어긋나네
호운자 기로(岐路)에 서서 갈 데 몰라 흐노라 <제4수>

출(出)흐면 치군택민(致君澤民) 처(處)흐면 조월경운(釣月耕雲)
명철군자(明哲君子)는 이룰사 즐기느니
하물며 부귀(富貴) 위기(危機) | 라 빈천거(貧賤居)를 흐오리라 <제8수>

행장유도(行藏有道)*흐니 버리면 구태 구흐라
산지남(山之南) 수지북(水之北) 병들고 늙은 나를
뉘라서 회보미방(懷寶迷邦)*흐니 오라 말라 흐느뇨 <제16수>

성현(聖賢)의 가신 길이 만고(萬古)에 흐가지라
은(隱)커나 현(見)*커나 도(道) | 어찌 다르리
일도(一道) | 오 다르지 아니커니 아무 텐들 어떠리 <제17수>
- 권호문, 『한겨십팔곡』 -

- * 십재황황: 급한 마음에 십 년을 허둥지둥함.
- * 계교: 견주어 헤아림.
- * 부급동남: 책을 짊어지고 여기저기 다니면서 열심히 공부함.
- * 여공불급: 이르지 못할까 두려워하듯 함.
- * 행장유도: 쓰이면 세상에 나아가 도(道)를 행하고 버려지면 은둔하는 것을 자신의 상황에 따라 알맞게 함.
- * 회보미방: 뛰어난 능력을 지니고서 은둔하는 것은 나라를 혼란스럽게 하는 것과 같음.
- * 현: 세상에 나아감.

(나)

진주 장터 생어물전에는
바닷말이 깔리는 해 다 진 어스름을,

울 엄마의 장사 끝에 남은 고기 몇 마리의
빛 발(發)하는 눈깔들이 속절없이
은전(銀錢)만큼 손 안 닿는 한(恨)이던가
울 엄마야 울 엄마,

별 받은 또 그리 멀리
우리 오누이의 머리 맞댄 골방 안 되어
손 시리게 떨던가 손 시리게 떨던가,

15. <보기>의 자료를 탐구한 결과로 적절한 것은?

—<보 기>—

- 탐구 과제
하나의 문장이 안긴문장으로 다른 문장에 안길 때, 원래 있던 문장 성분이 생략되는 경우가 있다. 아래의 각 문장에서 안긴문장을 파악한 후, 생략된 문장 성분이 있다면 무엇인지 확인해 보자.
- 자료
㉠ 부모님은 자식이 건강하기를 바란다.
㉡ 그 친구는 연락도 없이 그곳에 안 왔다.
㉢ 동생은 자신의 판단이 옳았음을 깨달았다.
㉣ 그는 내가 늘 쉬던 공원에서 산책을 했다.
㉤ 그 사람들은 아주 어려운 과제를 금방 끝냈다.

	안긴문장의 종류	생략된 문장 성분	
①	㉠	부사절	없음
②	㉡	명사절	없음
③	㉢	명사절	주어
④	㉣	관형절	부사어
⑤	㉤	관형절	목적어

진주 남강 맑다 해도
오명 가명
신새벽이나 밤빛에 보는 것을,
울 엄마의 마음은 어떠했을까,
달빛 받은 옹기전의 옹기들같이
말없이 글썽이고 반짝이던 것인가.

- 박재삼, 「추억에서」 -

(다)

시의 원심력을 담당하는 비유와 달리 리듬은 시의 구심력을 담당한다. 글자의 개수이건 음의 보폭이건 동일 요소의 반복은 시에 질서를 부여하고 리듬을 형성한다. 그런데 고전 시가의 리듬에는 외적 규율이 전제되어 있는 반면 현대 시의 리듬은 내적 규범을 창출한다. 가령 시조는 4음보를 기본으로 종장 첫 음보는 3음절을 유지하고, 둘째 음보는 그보다 길게 하는 규율을 따른다. 현대 시에서는 따라야 할 규율이 없는 대신 말소리, 휴지(休止), 고전 시가에 없던 쉼표나 마침표 등 모든 요소들의 책임이 더 커졌다. 이들의 반복은 내적 규범을 형성하여 시의 고유한 의미를 만들어 낸다.

“멀위랑/드래랑/먹고”와 같은 고려 속요의 3음보, “동짓들/기나긴 밤을/한 허리를/버혀 내어”와 같은 시조의 4음보 등 고전 시가의 리듬은 현대에 이르러 해체되었다기보다는 배후로 물러나 때로는 강하게, 때로는 약하게 압력을 행사하고 있다고 보는 것이 적절하다. 어떤 시는 고전 시가의 리듬이 강하게 감지되어 친숙하지만 어떤 시는 리듬이라고 할 만한 부분이 거의 감지되지 않아 낯설다. 우리는 앞의 예를 김소월의 시에서, 뒤의 예를 이상의 시에서 찾을 수 있다. 한국의 현대 시는 김소월과 이상 사이에서 각각의 좌표를 찍는다.

16. (가)와 (나)의 공통점으로 가장 적절한 것은?

- ① 의문형 어미를 활용하여 화자의 정서를 강조하고 있다.
- ② 특정 대상과 대화하는 방식으로 주제를 부각하고 있다.
- ③ 시적 공간의 탈속성이 시상을 형성하는 데 기여하고 있다.
- ④ 계절적 배경을 소재로 하여 시적 분위기를 고조하고 있다.
- ⑤ 의성어와 의태어를 구사하여 화자의 상황을 제시하고 있다.

17. (가)에 대한 설명으로 적절하지 않은 것은?

- ① <제2수>의 ‘부급동남’은 <제4수>의 ‘성주를 섬기기’ 위해 화자가 행한 일이다.
- ② <제2수>의 ‘공명’을 이루기 위해 화자는 <제17수>의 ‘성현의 가신 길’을 따르고자 한다.
- ③ <제4수>의 ‘강호’를 화자가 선택한 이유 중 하나는 <제8수>의 ‘부귀 위기’이다.
- ④ <제4수>의 ‘기로’가 <제17수>의 ‘일도’로 나타난 데에서 화자의 내적 갈등이 해소되었음을 알 수 있다.
- ⑤ <제8수>의 ‘빈천거를 흐’면서도 화자는 <제17수>의 ‘도’를 실천할 수 있다고 생각한다.

18. <보기>를 통해 (가)를 감상한 것으로 적절하지 않은 것은? [3점]

<보 기>

조선 시대에 과거 급제는 개인이 입신양명하는 길이자 부모에게 효도하고, 임금을 보필할 수 있는 주된 통로였다. 권호문 역시 이를 위해 과거에 여러 번 응시하였으나 뜻을 이루지 못했다. 모친 사후, “뜻을 얻으면 그 은혜를 백성들에게 베풀고, 뜻을 얻지 못하면 자신을 수양한다.”라는 유교적 출처관(出處觀)에 따라 은자로서의 삶을 살아가던 그는 42세 이후 줄곧 조정에 천거되어 정치 현실로 나올 것을 권유받았으나 매번 이를 거절했다. 「한거십팔곡」에는 권호문의 이러한 삶과 생각이 반영되어 있는 것으로 보인다.

- ① <제1수>의 ‘충효’는 화자가 이루고자 했던 삶의 덕목으로 볼 수 있겠군.
- ② <제1수>에서 화자가 ‘십재황황’하는 모습은 과거에 여러 차례 응시했으나 급제하지 못했기 때문으로 볼 수 있겠군.
- ③ <제16수>의 ‘행장유도흐니’는 화자가 유교적 출처관을 따르고 있음을 보여 주는 것이라고 할 수 있겠군.
- ④ <제16수>의 ‘병들고 늙은 나를’은 화자가 정치 현실로 나오라는 권유를 거절하는 표면적 이유라고 할 수 있겠군.
- ⑤ <제16수>의 ‘회보미방’은 조정의 권유에 대한 화자의 답변으로 볼 수 있겠군.

19. (나)에 대한 감상으로 적절하지 않은 것은?

- ① ‘해 다 진 어스름’은 어둠이 깔리는 파장 무렵 ‘생어물전’의 분위기를 보여 주는군.
- ② ‘빛 발하는 눈깔’은 ‘손 안 닿는’ ‘은전’과 연결되어 ‘한’의 정서를 유발하는군.
- ③ ‘손 시리게 떨던가’에서는 추운 밤 ‘별 발’ 아래의 ‘골방’ 속에서 느꼈던 행복감이 드러나는군.
- ④ ‘진주 남강’은 공간적 구체성을 보여 주는 한편 낮에 강을 보지 못할 정도로 바빠 생계를 꾸려 가던 ‘울 엄마’를 떠올리게 하는군.
- ⑤ ‘글썽이고 반짝이던’은 달빛이 비친 ‘옹기’의 표면과 ‘울 엄마’의 눈물을 함께 환기하는군.

20. (다)를 참고하여 (가)와 (나)를 이해한 내용으로 가장 적절한 것은?

- ① (가)에서 각 수의 종장 첫째 음보를 3음절로 한 것은 내적 규범을 따른 것이다.
- ② (가)에서 각 수의 종장 둘째 음보의 글자 수가 첫째 음보의 글자 수보다 많은 것은 따라야 하는 규칙을 위반한 것이다.
- ③ (나)에서 ‘울 엄마야 울 엄마’는 울림소리의 반복으로 리듬을 창출하고 화자의 정서를 표출한 것이다.
- ④ (나)에서 ‘오명 가명’은 외적 규율에 따라 ‘ㅇ’을 반복하여 일터의 무료한 삶에 생동감을 불어넣은 예이다.
- ⑤ (나)에서 1연부터 3연까지 쉼표로 연을 마무리한 것은 고전 시가의 리듬을 계승한 예이다.

[21~25] 다음 글을 읽고 물음에 답하시오.

대한민국 정부가 해외에서 발행한 채권의 CDS 프리미엄은 우리가 매체에서 자주 접하는 경제 지표의 하나이다. 이 지표를 이해하기 위해서는 채권의 '신용 위험'과 '신용 파산 스와프(CDS)'의 개념을 살펴볼 필요가 있다.

채권은 정부나 기업이 자금을 조달하기 위해 발행하며 그 가격은 채권이 매매되는 채권 시장에서 결정된다. 채권의 발행자는 정해진 날에 일정한 이자와 원금을 투자자에게 지급할 것을 약속한다. 채권을 매입한 투자자는 이를 다시 매도하거나 이자를 받아 수익을 얻는다. 그런데 채권 투자에는 발행자의 지급 능력 부족 등의 사유로 이자와 원금이 지급되지 않을 가능성인 신용 위험이 수반된다. 이에 따라 각국은 채권의 신용 위험을 평가해 신용 등급으로 공시하는 신용 평가 제도를 도입하여 투자자를 보호하고 있다.

우리나라의 신용 평가 제도에서는 원화로 이자와 원금의 지급을 약속한 채권 가운데 발행자의 지급 능력이 최상급인 채권에 AAA라는 최고 신용 등급이 부여된다. 원금과 이자가 지급되지 않아 부도가 난 채권에는 D라는 최저 신용 등급이 주어진다. 그 외의 채권은 신용 위험이 커지는 순서에 따라 AA, A, BBB, BB 등 점차 낮아지는 등급 범주로 평가된다. 이들 각 등급 범주 내에서도 신용 위험의 상대적인 크고 작음에 따라 각각 '-'나 '+'를 붙이거나 하여 각 범주가 세 단계의 신용 등급으로 세분되는 경우가 있다. 채권의 신용 등급은 신용 위험의 변동에 따라 조정될 수 있다. 다른 조건이 일정한 가운데 신용 위험이 커지면 채권 시장에서 해당 채권의 가격이 a) 떨어진다.

CDS는 채권 투자자들이 신용 위험을 피하려는 목적으로 활용하는 파생 금융 상품이다. CDS 거래는 '보장 매입자'와 '보장 매도자' 사이에서 이루어진다. 여기서 '보장'이란 신용 위험으로부터의 보호를 뜻한다. 보장 매도자는, 보장 매입자가 보유한 채권에서 부도가 나면 이에 따른 손실을 보상하는 역할을 한다. CDS 거래를 통해 채권의 신용 위험은 보장 매입자로부터 보장 매도자로 이전된다. CDS 거래에서 신용 위험의 이전이 일어나는 대상 자산을 '기초 자산'이라 한다.

[A] 가령 은행 ㉠같은, 기업 ㉡을 발행한 채권을 매입하면서 그것의 신용 위험을 피하기 위해 보험 회사 ㉢별과 CDS 계약을 체결할 수 있다. 이때 기초 자산은 을이 발행한 채권이다.

보장 매도자는 기초 자산의 신용 위험을 부담하는 것에 대한 보상으로 보장 매입자로부터 일종의 보험료를 받는데, 이것의 요율이 CDS 프리미엄이다. CDS 프리미엄은 기초 자산의 신용 위험이나 보장 매도자의 유사시 지급 능력과 같은 여러 요인의 영향을 받는다. 다른 요인이 동일한 경우, ㉢ 기초 자산의 신용 위험이 크면 CDS 프리미엄도 크다. 한편 ㉣ 보장 매도자의 지급 능력이 우수할수록 보장 매입자는 유사시 손실을 보다 확실히 보전받을 수 있으므로 보다 큰 CDS 프리미엄을 기꺼이 지불하는 경향이 있다. 만약 보장 매도자가 발행한 채권이 있다면, 그 신용 등급으로 보장 매도자의 지급 능력을 판단할

수 있다. 이에 따라 다른 요인이 동일한 경우, 보장 매도자가 발행한 채권의 신용 등급이 높으면 CDS 프리미엄은 크다.

21. 윗글의 내용과 일치하지 않는 것은?

- ① 정부는 자금을 조달하기 위해 채권을 발행한다.
- ② 채권 발행자의 지급 능력이 커지면 신용 위험은 커진다.
- ③ 신용 평가 제도는 채권을 매입한 투자자를 보호하는 장치이다.
- ④ 다른 조건이 일정할 경우, 어떤 채권의 신용 등급이 낮아지면 해당 채권의 가격은 하락한다.
- ⑤ 채권 발행자는 일정한 이자와 원금의 지급을 약속하지만, 채권에는 그 약속이 지켜지지 않을 위험이 수반된다.

22. [A]의 ㉠~㉣에 대한 이해로 가장 적절한 것은?

- ① ㉠은 기초 자산을 보유하지 않는다.
- ② ㉠은 기초 자산에 부도가 나면 손실을 보상하는 역할을 한다.
- ③ ㉡은 신용 위험을 기피하는 채권 투자자이다.
- ④ ㉢은 신용 위험을 부담하는 보장 매도자이다.
- ⑤ ㉣은 기초 자산에 부도가 나야만 이득을 본다.

23. <보기>의 ㉦~㉨ 중 CDS 프리미엄이 두 번째로 큰 것은?

<보 기>

윗글의 ㉢과 ㉣을 기준으로 서로 다른 CDS 거래 ㉦~㉨를 비교하여 CDS 프리미엄의 크기에 순서를 매길 수 있다. (단, 기초 자산의 발행자와 보장 매도자는 한국 기업이며, ㉦~㉨에서 제시된 조건 외에 다른 조건은 동일하다.)

CDS 거래	기초 자산의 신용 등급	보장 매도자 발행 채권의 신용 등급
㉦	BB+	AAA
㉧	BB+	AA-
㉨	BBB-	A-
㉩	BBB-	AA-
㉪	BBB-	A+

- ① ㉦
- ② ㉧
- ③ ㉨
- ④ ㉩
- ⑤ ㉪

24. 윗글을 바탕으로 <보기>를 이해한 내용으로 가장 적절한 것은? [3점]

<보 기>

X가 2015년 12월 31일에 이자와 원금의 지급이 완료되는 채권 B_x를 2011년 1월 1일에 발행했다. 발행 즉시 B_x 전량을 매입한 Y는 B_x를 기초 자산으로 하는 CDS 계약을 Z와 체결하고 보장 매입자가 되었다. 계약 체결 당시 B_x의 신용 등급은 A-, Z가 발행한 채권의 신용 등급은 AAA였다. 2011년 9월 17일, X의 재무 상황 악화로 B_x의 신용 위험에 대한 우려가 발생하였다. 2012년 12월 30일, X의 지급 능력이 2011년 8월 시점보다 개선되었다. 2013년 9월에는 Z가 발행한 채권의 신용 등급이 AA+로 변경되었다. 2013년 10월 2일, B_x의 CDS 프리미엄은 100bp*였다. (단, X, Y, Z는 모두 한국 기업이며 신용 등급은 매월 말일에 변경될 수 있다. 이 CDS 계약은 2015년 12월 31일까지 매월 1일에 갱신되며 CDS 프리미엄은 매월 1일에 변경될 수 있다. 제시된 것 외에 다른 요인에는 변화가 없다.)

2011. 1. 1.	2011. 9. 17.	2012. 12. 30.	2013. 9. 30.
CDS 계약	X의 재무 상황 악화	X의 지급 능력 개선	Z가 발행한 채권의 신용 등급 변경

* bp: 1bp는 0.01%와 같음.

- ① 2011년 1월에는 B_x에 대한 CDS 계약으로 X가 신용 위험을 부담하게 되었겠군.
- ② 2011년 11월에는 B_x의 신용 등급이 A-보다 높았겠군.
- ③ 2013년 1월에는 B_x의 신용 위험으로 Z가 손실을 입을 가능성이 2011년 10월보다 작아졌겠군.
- ④ 2013년 3월에는 B_x에 대한 CDS 프리미엄이 100bp보다 작았겠군.
- ⑤ 2013년 4월에는 B_x의 신용 등급이 BB-보다 낮았겠군.

25. 문맥상 ㉠의 의미와 가장 가까운 의미로 쓰인 것은?

- ① 오늘 아침에는 기온이 영하로 떨어졌다.
- ② 과자 한 봉지를 팔면 내게 100원이 떨어진다.
- ③ 더위를 먹었는지 입맛이 떨어지고 기온이 없다.
- ④ 신발이 떨어져서 걸을 때마다 빗물이 스며든다.
- ⑤ 선생님 말씀이 떨어지자마자 모두 자리에 앉았다.

[26~28] 다음 글을 읽고 물음에 답하시오.

길동이 대회하여 채문 안에 들어가니 비단 병풍을 치고 영웅 호걸 수백이 앉았는지라. ㉠ 그중에 상좌(上座)의 사람을 보니, 청포운삼에 자금관을 쓰고 팔을 가볍게 들며 용력을 자랑하니, 길동이 거만하게 들어가 길게 읊만 하고 절하지 않으며, 좌우 중인을 하찮게 여기고 윗자리에 앉으니, 청포 입은 사람이 먼저 문왈,

“소년은 어디로 오며, 성명은 뭐라 하느뇨?”

길동이 대왈,

“나는 다른 사람이 아니요, 서울 장안에 있는 흥 정승의 아들이러니, 들은즉 활빈당에 천하 역사(力士) 모여 용맹을 자랑한다 하기로 내 한번 찾아와 힘을 자랑코자 왔나니, 그대 등은 무슨 재주와 용력이 있으며, 나와 ㉡ 시험할 쏘냐?”

그 사람들이 길동의 말을 듣고 서로 바라볼 뿐 답을 못 하더니, 상석에 앉은 사람이 방목(榜目)을 지어 가지고 쓴

㉢ 글을 내여 왈,

“그대는 이 세 가지를 행할쏘냐?”

[가]

하거든 길동이 받아 보니,

“제일은 이 앞에 초부석(樵夫石)이란 돌이 있되 무게 천 근이라, 능히 그 돌을 들면 우리 우두머리를 삼을 것이요, 제이는 무쇠로 철관을 만들었으니 무게 오백 근이라, 그 철관을 쓰고 이 앞 돌문 삼백 단을 세웠으니 그 돌문을 뛰어넘으면 가히 그 용맹을 알 것이요, 또한 해인사라 하는 절이 있되 재물이 누거만(累巨萬)이요, 그 절 중의 용맹이 과인하기로 우리 등이 마음대로 못하는 고로, 우두머리에게 지략과 술법을 배우고 이후에 ㉣ 상장군 자리에 모시려 하나이다.”

길동이 한 번 보고 대소 왈,

“이 세 가지를 어렵다 하니, 어찌 가소롭지 아니하리오?”

하고, 모든 역사를 데리고 초부석 있는 곳에 나아가 혼연히 소매를 걷고 그 돌을 잡아 공중에 던지니, 그 돌이 미처 땅에 떨어지기 전에 발로 돌을 차니 수십 보 밖에 내려지는지라. 중인이 대경하여 또 돌문 앞에 나아가니, 길동이 또한 ㉤ 철관 오백 근을 쓰고 돌문 삼백 단을 넘어가니, 모든 무리 일시에 고함하여 왈,

“천하장사로다!”

하고 용력을 칭찬하고, 길동을 장군 자리로 모신 후에 여러 도적 천여 명이 일시에 자리 아래 엎드려 군례(軍禮)를 마친 후에 그 용맹을 치하하더라.

(중략)

상이 하교하사 왈,

“경은 자식을 분명히 알지라. 저 많은 길동 중에 경의 자식을 잡아내라.”

하신대, 흥 의정 주왈,

“신의 자식 길동은 왼쪽 다리의 붉은 기미, 용의 비늘 같은 일곱 점이 있사오니, 그를 보면 알리이다.”

상이 그리 여겨,
 “빨리 잡아들여 수검(搜檢)하여 보라.”
 하신대, 홍 의정이 물러나와 길동을 바라보고 왈,
 “내 자식 길동은 빨리 나와 나를 보라.”
 한대, 무수한 길동이 홍 의정을 보고 다 나와 절하여 왈,
 “부친께선 강녕하시나이까?”
 하거늘, 홍 의정 왈,
 “내 자식은 왼쪽 다리에 검은 일곱 점이 있으니, 일곱 점 있는 자 길동이라.”
 하니, 많은 길동이 홍 의정 말을 듣고 일시에 다리를 걷고 보이니 각각 일곱 점이 있는지라. 홍 의정이 할 수 없어 상께 주왈,
 “신의 역자(逆子)를 조사하여 밝힐 수 없사오니, 황공 대죄 하나이다.”
 상이 진노하사 길동을 보시고 왈,
 “너희 등은 물러가 임의로 하라.”
 하시고 금부도사를 명하여 다 물려 보내라 하시니, 모든 길동 등이 나올새 종일토록 나오더니, 그제야 참 길동이 다시 꺾내에 들어가 명을 받들고 절하며 슬피 통곡하여 왈,
 “신의 아버 대대로 국은을 입었거늘 신이 어찌 나라를 저버리리까? 신의 몸이 천비(賤婢)에서 나와 아버지를 아버지라 못하옵고 형을 형이라 못하여 제 몸이 천대를 받으며, 여의주 없는 용이요 날개 부러진 봉이라, 어찌 장부의 힘을 갖고 속절없이 집안에서만 늙으리까? 그러므로 한번 재주를 시험코자 ㉠ 각 읍 각 관을 치고 군기를 탈취하기는 신의 책략을 자랑함이요, 상의 어위대장 이흠을 속임도 재주를 보임이요, 또 신의 가슴에 경서와 병서와 음양조화며 세상을 다스릴 재주를 지녔사오니 어찌 속절없이 세월만 보내오리까? 복걸 ㉡ 상께서 신에게 병조판서 삼 년만 제수하시면 남의 천대를 면하옵고 충성을 다하여 상을 받들리다.”
 상이 길동의 아뢰를 듣고 탄식하여 왈,
 “난세의 영웅이로다. 어찌 쓰지 아니 하리요?”
 즉시 공부상서를 명해 홍길동에게 병조판서를 제수하니, ㉢ 뒷일은 어찌 되고? 다음 권을 불지어다.

- 「홍길동전」 -

26. 윗글의 내용에 대한 이해로 적절하지 않은 것은?

- ① ‘청포 입은 사람’은 길동의 정체를 궁금해한다.
- ② 길동은 활빈당 무리에게 자기를 소개하며 자신감을 드러낸다.
- ③ 홍 의정은 ‘참 길동’을 찾으라는 상의 명령에 유보적 태도를 보인다.
- ④ 무수한 길동이 홍 의정 앞에서 동일한 언행을 보이고 있다.
- ⑤ 상에게 길동은 자신이 저지른 행위의 이유를 밝히고 있다.

27. [가]의 ㉠~㉢에 대한 설명으로 가장 적절한 것은?

- ① ㉠은 길동이 활빈당 무리와 한편이 될 수 없음을 보여 준다.
- ② ㉡는 길동에게 활빈당이 세워진 이유가 무엇인지를 알려준다.
- ③ ㉢는 길동이 활빈당에서 ㉡에 제시된 과제를 통과하면 차지할 지위이다.
- ④ ㉠은 길동이 활빈당에서 자아를 실현하게 하는 역할을 하고, ㉡와 ㉢는 이를 방해하는 역할을 한다.
- ⑤ ㉠은 길동이 활빈당에서 무리들과 갈등하게 되는 계기가 되고, ㉡와 ㉢는 이를 심화하는 역할을 한다.

28. <보기>를 참고하여 ㉠~㉣을 감상한 내용으로 적절하지 않은 것은? [3점]

<보 기>

「홍길동전」은 19세기에 오면 특정 대목을 확대·변형한 이본이 여럿 등장한다. 윗글은 이러한 이본 중 하나로, 이전에는 길동이 용력을 과시하는 장면이 바위를 드는 것으로만 제시되었으나 윗글에서는 철관을 쓰고 돌문을 넘는 장면이 추가되었다. 또한 활빈당의 우두머리가 되는 장면에서는 활빈당을 이끌던 수령을 새롭게 등장시켜 자신의 자리를 길동에게 넘겨주는 것으로 흥미를 높였다. 특히 이전에는 왕이 길동을 잡기 위한 계략으로 병조판서를 제수하였지만 윗글에서는 길동이 왕에게 직접 요구하여 원하던 바를 얻는 것으로 변형하였다. 이는 자신의 능력에 따라 신분 상승이 가능하기를 바라던 당대 독자들의 욕망을 작품에 반영한 것이다. 단, 이 과정에서 군신 관계를 바탕으로 한 조선의 유교적 질서에 대한 부정으로까지는 나아가지 않았다. 한편, 특정 장면에서 서술을 중단한 것은 다음 권을 보게 하려는 소설업자들의 상업적 전략에서 나온 것이다.

- ① ㉠은 추가된 인물을 통해서 작품의 흥미를 높이려는 것이겠군.
- ② ㉡는 길동의 용력을 보여 주는 장면이 더해진 것이겠군.
- ③ ㉢는 군신 관계를 바탕으로 한 유교적 질서를 무너뜨리고자 한 시도이겠군.
- ④ ㉣은 주인공의 신분 상승을 바라는 독자의 욕망이 반영된 것이겠군.
- ⑤ ㉣은 독자들의 궁금증을 유발하여 돈을 벌려는 소설업자의 전략으로 볼 수 있겠군.

[29~32] 다음 글을 읽고 물음에 답하시오.

㉠ 주사 터널링 현미경(STM)에서는 끝이 첨예한 금속 탐침과 도체 또는 반도체 시료 표면 간에 적당한 전압을 걸어 주고 둘 간의 거리를 좁히게 된다. 탐침과 시료의 거리가 매우 가까우면 양자 역학적 터널링 효과에 의해 둘이 접촉하지 않아도 전류가 흐른다. 이때 탐침과 시료 표면 간의 거리가 원자 단위 크기에서 변하더라도 전류의 크기는 민감하게 달라진다. 이 점을 이용하면 시료 표면의 높낮이를 원자 단위에서 측정할 수 있다. 하지만 전류가 흐를 수 없는 시료의 표면 상태는 STM을 이용하여 관찰할 수 없다. 이렇게 민감한 STM도 진공 기술의 뒷받침이 있었기에 널리 사용될 수 있었다.

STM은 대체로 진공 통 안에 설치되어 사용되는데 그 이유는 무엇일까? 기체 분자는 끊임없이 떠돌아다니다가 주변과 충돌한다. 이때 일부 기체 분자들은 관찰하려는 시료의 표면에 붙어 표면과 반응하거나 표면을 덮어 시료 표면의 관찰을 방해한다. 따라서 용이한 관찰을 위해 STM을 활용한 실험에서는 관찰하려고 하는 시료와 기체 분자의 접촉을 최대한 차단할 필요가 있어 진공이 요구되는 것이다. 진공이란 기체 압력이 대기압보다 낮은 상태를 통칭하며 기체 압력이 낮을수록 진공도가 높다고 한다. 진공 통 내부의 온도가 일정하고 한 종류의 기체 분자만 존재할 경우, 기체 분자의 종류와 상관없이 통 내부의 기체 압력은 단위 부피당 떠돌아다니는 기체 분자의 수에 비례한다. 따라서 기체 분자들을 진공 통에서 뽑아내거나 진공 통 내부에서 움직이지 못하게 고정하면 진공 통 내부의 기체 압력을 낮출 수 있다.

STM을 활용하는 실험에서 어느 정도의 진공도가 요구되는지를 이해하기 위해서는 ‘단분자층 형성 시간’의 개념을 이해할 필요가 있다. 진공 통 내부에서 떠돌아다니던 기체 분자들이 관찰하려는 시료의 표면에 달라붙어 한 층의 막을 형성하기까지 걸리는 시간을 단분자층 형성 시간이라 한다. 이 시간은 시료의 표면과 충돌한 기체 분자들이 표면에 달라붙을 확률이 클수록, 단위 면적당 기체 분자의 충돌 빈도가 높을수록 짧다. 또한 기체 운동론에 따르면 고정된 온도에서 기체 분자의 질량이 크거나 기체의 압력이 낮을수록 단분자층 형성 시간은 길다. 가령 질소의 경우 20℃, 760토르* 대기압에서 단분자층 형성 시간은 3×10^{-9} 초이지만, 같은 온도에서 압력이 10^{-9} 토르로 낮아지면 대략 2,500초로 증가한다. 이런 이유로 STM에서는 시료의 관찰 가능 시간을 확보하기 위해 통상 10^{-9} 토르 이하의 초고진공이 요구된다.

초고진공을 얻기 위해서는 ㉡ 스퍼터 이온 펌프가 널리 쓰인다. 스퍼터 이온 펌프는 진공 통 내부의 기체 분자가 펌프 내부로 유입되도록 진공 통과 연결하여 사용한다. 스퍼터 이온 펌프는 영구 자석, 금속 재질의 속이 뚫린 원통 모양 양극, 타이타늄으로 만든 판 형태의 음극으로 구성되어 있다. 자석 때문에 생기는 자기장이 원통 모양 양극의 축 방향으로 걸려 있고, 양극과 음극 간에는 2~7kV의 고전압이 걸려 있다. 양극과 음극 간에 걸린 고전압의 영향으로 음극에서 방출된 전자는 자기장의 영향을 받아 복잡한 형태의 궤적을 그리며 양극으로 이동한다. 이 과정에서 음극에서 방출된 전자는 주변의 기체 분자와 충돌하여 기체 분자를 그것의 구성 요소인 양이온과

전자로 분리시킨다. 여기서 자기장은 전자가 양극까지 이동하는 거리를 자기장이 없을 때보다 증가시켜 주어 전자와 기체 분자와의 충돌 빈도를 높여 준다. 이 과정에서 생성된 양이온은 전기력에 의해 음극으로 당겨져 음극에 박히게 되어 이동 불가능한 상태가 된다. 이 과정이 1차 펌프 작용이다. 또한 양이온이 음극에 충돌하면 타이타늄이 떨어져 나와 충돌 지점 주변에 들러붙는다. 이렇게 들러붙은 타이타늄은 높은 화학 반응성 때문에 여러 기체 분자와 쉽게 반응하여, 떠돌아다니던 기체 분자를 흡착한다. 이는 떠돌아다니는 기체 분자의 수를 줄이는 효과가 있으므로 이를 2차 펌프 작용이라 부른다. 이렇듯 1, 2차 펌프 작용을 통해 스퍼터 이온 펌프는 초고진공 상태를 만들 수 있다.

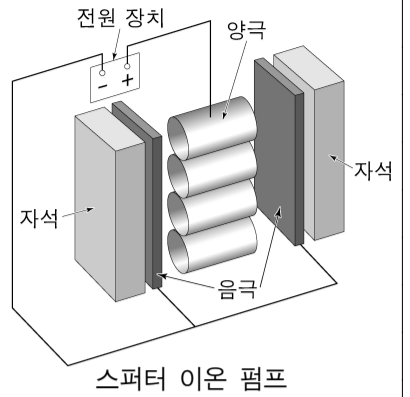

* 토르(torr): 기체 압력의 단위.

29. 밑글의 내용과 일치하는 것은?

- ① 대기압보다 진공도가 낮은 상태가 진공이다.
- ② 스퍼터 이온 펌프는 초고진공을 만드는 역할을 한다.
- ③ 단분자층 형성 시간이 짧을수록 STM을 이용한 관찰이 용이하다.
- ④ 일정한 온도와 부피의 진공 통 안에서 떠돌아다니는 기체 분자의 수는 기체 압력에 반비례한다.
- ⑤ 단분자층 형성 시간은 시료 표면과 충돌한 기체 분자들이 표면에 달라붙을 확률과 무관하게 결정된다.

30. ㉠에 대한 이해로 가장 적절한 것은?

- ① 시료 표면의 높낮이를 원자 단위까지 측정할 수 없다.
- ② 시료의 전기 전도 여부에 관계없이 시료를 관찰할 수 있다.
- ③ 시료의 관찰 가능 시간을 늘리려면 진공 통 안의 기체 압력을 낮추어야 한다.
- ④ 시료 표면의 관찰을 위해서는 시료 표면에 기체의 단분자층 형성이 필요하다.
- ⑤ 양자 역학적 터널링 효과를 이용하여 탐침을 시료 표면에 접촉시킨 후 흐르는 전류를 측정한다.

31. ㉡의 ‘음극’에 대한 설명으로 적절하지 않은 것은?

- ① 고전압과 전자의 상호 작용으로 자기장을 만든다.
- ② 떠돌아다니던 기체 분자를 흡착하는 물질을 내놓는다.
- ③ 기체 분자에서 분리된 양이온을 전기력으로 끌어당긴다.
- ④ 전자와 기체 분자의 충돌로 만들어진 양이온을 고정시킨다.
- ⑤ 기체 분자를 양이온과 전자로 분리시키는 전자를 방출한다.

32. 윗글을 바탕으로 할 때, <보기>에 대한 설명으로 옳지 않은 것은? [3점]

<보 기>

STM을 사용하여 규소의 표면을 관찰하는 실험을 하려고 한다. 동일한 사양의 STM이 설치된, 동일한 부피의 진공 통 A~E가 있고, 각 진공 통 내부에 있는 기체 분자의 정보는 다음 표와 같다. 진공 통 A 안의 기체 압력은 10^{-9} 토르이며, 모든 진공 통의 내부 온도는 20°C 이다. (단, 기체 분자가 규소 표면과 충돌하여 달라붙을 확률은 기체의 종류와 관계없이 일정하며, 제시되지 않은 모든 조건은 각 진공 통에서 동일하다. N 은 일정한 자연수이다.)

진공 통	기체	분자의 질량 (amu*)	단위 부피당 기체 분자 수 (개/cm ³)
A	질소	28	$4N$
B	질소	28	$2N$
C	질소	28	$7N$
D	산소	32	N
E	이산화 탄소	44	N

* amu: 원자 질량 단위.

- ① A 내부에서의 단분자층 형성 시간은 대략 2,500초이겠군.
- ② B 내부의 기체 압력은 10^{-9} 토르보다 낮겠군.
- ③ C 내부의 진공도는 B 내부의 진공도보다 낮겠군.
- ④ D 내부에서의 단분자층 형성 시간은 A의 경우보다 길겠군.
- ⑤ E 내부의 시료 표면에 대한 단위 면적당 기체 분자의 충돌 빈도는 D의 경우보다 높겠군.

[33~38] 다음 글을 읽고 물음에 답하시오.

근대 도시의 삶의 양식은 많은 학자들의 관심을 끌어 왔다. 오랫동안 지배적인 관점으로 받아들여진 것은 삶의 양식 중 노동 양식에 주목하는 ㉠ 생산학파의 견해였다. 생산학파는 산업 혁명을 통해 근대 도시 특유의 노동 양식이 형성되는 점에 관심을 기울였다. 그들은 우선 새로운 테크놀로지를 갖춘 근대 생산 체제가 대규모의 노동력을 각지로부터 도시로 끌어 모으는 현상에 주목했다. 또한 다양한 습속을 지닌 사람들이 어떻게 대규모 기계의 리듬에 맞추어 획일적으로 움직이는 노동자가 되는지 탐구했다. 예를 들어, 미셸 푸코는 노동자를 집단 규율에 맞춰 금속 노동을 하는 유순한 몸으로 만들어 착취하기 위해 어떤 훈육 전략이 동원되었는지 연구하였다. 또한 생산학파는 노동자가 기계화된 노동으로 착취당하는 동안 감각과 감성으로 체험하는 내면세계를 상실하고 사물로 전락했다고 고발하였다. 이렇게 보면 근대 도시는 어떠한 쾌락과 환상도 끼어들지 못하는 거대한 생산 기계인 듯하다.

이에 대하여 ㉡ 소비학파는 근대 도시인이 내면세계를 상실한 사물로 전락한 것은 아니라고 하면서 생산학파를 비판하기 시작했다. 예를 들어, 콜린 캠벨은 금속주의 정신을 지닌 청교도

들조차 소비 양식에서 자기 환상적 쾌락주의를 가지고 있었다고 주장하였다. 결핍을 충족시키려는 욕망과 실제로 욕망이 충족된 상태 사이에는 시간적 간극이 존재할 수밖에 없다. 그런데 근대 도시에서는 이 간극이 좌절이 아니라 오히려 욕망이 충족된 미래 상태에 대한 주관적 환상을 자아낸다. 생산학파와 달리 캠벨은 새로운 테크놀로지의 발달 덕분에 이런 환상이 단순한 몽상이 아니라 실현 가능한 현실이 될 것이라는 기대를 불러일으킨다고 보았다. 그는 이런 기대가 쾌락을 유발하여 근대 소비 정신을 북돋웠다고 긍정적으로 평가했다.

근래 들어 노동 양식에 주목한 생산학파와 소비 양식에 주목한 소비학파의 입장을 ㉢ 아우르려는 연구가 진행되고 있다. 일찍이 근대 도시의 복합적 특성에 주목했던 발터 벤야민은 이러한 연구의 선구자 중 한 명으로 재발견되었다. 그는 새로운 테크놀로지의 도입이 노동의 소외를 심화한다는 점은 인정하였다. 하지만 소비 행위의 의미가 자본가에게 이윤을 ㉣ 가져다주는 구매 행위로 축소될 수는 없다고 생각했다. 소비는 그보다 더 복합적인 체험을 가져다주기 때문이다. 벤야민은 이런 사실을 근대 도시에 대한 탐구를 통해 설명한다. 근대 도시에서는 옛것과 새것, 자연적인 것과 인공적인 것 등 서로 다른 것들이 병치되고 뒤섞이며 빠르게 흘러간다. 환상을 자아내는 다양한 구경거리도 근대 도시 곳곳에 등장했다. 철도 여행은 근대 이전에는 정지된 이미지로 체험되었던 풍경을 연속적으로 이어지는 파노라마로 체험하게 만들었다. 또한 유리와 철을 사용하여 만든 상품 거리인 아케이드는 안과 밖, 현실과 꿈의 경계가 모호해지는 체험을 가져다주었다. 벤야민은 이러한 체험이 근대 도시인에게 충격을 가져다준다고 보았다. 또한 이러한 충격 체험을 통해 새로운 감성과 감각이 일깨워진다고 말했다.

벤야민은 근대 도시의 복합적 특성이 영화라는 새로운 예술 형식에 드러난다고 주장했다. 19세기 말에 등장한 신기한 구경 거리였던 영화는 벤야민에게 근대 도시의 작동 방식과 리듬에 상응하는 매체다. 영화는 조각난 필름들이 일정한 속도로 흘러가면서 움직임을 만들어 낸다는 점에서 공장에서 컨베이어 벨트가 만들어 내는 기계의 리듬을 ㉤ 떠올리게 한다. 또한 관객이 아닌 카메라라는 기계 장치 앞에서 연기를 해야 하는 배우나 자신의 전문 분야에만 참여하는 스태프는 작품의 전체적인 모습을 파악하기 어렵다. 분업화로 인해 노동으로부터 소외되는 근대 도시인의 모습이 영화 제작 과정에서도 드러나는 것이다. 하지만 동시에 영화는 일종의 충격 체험을 통해 근대 도시인에게 새로운 감성과 감각을 불러일으키는 매체이기도 하다. 예측 불가능한 이미지의 연쇄로 이루어진 영화를 체험하는 것은 이질적인 대상들이 복잡하고 불규칙하게 뒤섞인 근대 도시의 일상 체험과 유사하다. 서로 다른 시·공간의 연결, 카메라가 움직일 때마다 변화하는 시점, 느린 화면과 빠른 화면의 교차 등 영화의 형식 원리는 ㉥ 정신적 충격을 발생시킨다. 영화는 보통 사람의 육안이라는 감각적 지각의 정상적 범위를 넘어선 체험을 가져다준다. 벤야민은 이러한 충격 체험을 환각, 꿈의 체험에 ㉦ 빗대어 '시각적 무의식'이라고 불렀다. 관객은 영화가 제공하는 시각적 무의식을 체험함으로써 일상적 공간에 대해 새로운 의미를 발견하게 된다. 영화관에 모인 관객은 이런 체험을 집단적으로

공유하면서 동시에 개인적인 꿈의 세계를 향유한다.

근대 도시와 영화의 체험에 대한 벤야민의 견해는 생산 학파와 소비학파를 포괄할 수 있는 이론적 단초를 제공한다. 벤야민은 근대 도시인이 사물화된 노동자이지만 그 자체로 내면세계를 지닌 꿈꾸는 자이기도 하다는 사실을 보여 준다.

벤야민이 말한 근대 도시는 착취의 사물 세계와 꿈의 주체 세계가 교차하는 복합 공간이다. 이렇게 벤야민의 견해는 근대 도시에 대한 일면적인 시선을 ㉠ **바로잡는** 데 도움을 준다.

33. 윗글의 내용 전개 방식으로 가장 적절한 것은?

- ① 근대 도시의 삶의 양식에 대한 벤야민의 주장을 기준으로, 근대 도시의 산물인 영화를 유형별로 분류하고 있다.
- ② 근대 도시와 영화의 개념을 정의한 후, 근대 도시의 복합적 특성을 밝힌 벤야민의 견해에 대해 그 의의와 한계를 평가하고 있다.
- ③ 근대 도시의 삶의 양식에 대한 벤야민의 관점을 활용하여, 근대 도시의 기원과 영화의 탄생 간에 공통점과 차이점을 비교하고 있다.
- ④ 근대 도시의 복합적 특성에 따른 영화의 변화 양상을 통시적으로 살펴본 후, 근대 도시와 영화의 체험에 대한 벤야민의 주장을 비판하고 있다.
- ⑤ 근대 도시의 삶의 양식에 대한 서로 다른 견해를 소개한 후, 근대 도시와 영화에 대한 벤야민의 견해가 근대 도시의 복합적 특성을 드러냄을 밝히고 있다.

34. ㉠, ㉡에 대한 이해로 가장 적절한 것은?

- ① ㉠은 근대 도시를 근대 도시인이 지닌 환상에 의해 작동되는 생산 기계라고 본다.
- ② ㉠은 새로운 테크놀로지의 발달로 성립된 근대 생산 체제가 욕망과 충족의 간극을 해소할 수 있다고 본다.
- ③ ㉡은 근대 도시인의 소비 정신이 금욕주의 정신에 의해 만들어 졌다고 본다.
- ④ ㉡은 근대 도시인이 사물로 전락한 대상이 아니라 실현 가능한 미래에 대한 기대를 가진 존재라고 본다.
- ⑤ ㉠과 ㉡은 모두 소비가 노동자에 대한 집단 규율을 완화하여 유순한 몸을 만든다고 본다.

35. ㉢에 대한 이해로 적절하지 않은 것은?

- ① 관객에게 새로운 감성과 감각을 불러일으킨다.
- ② 영화가 다루고 있는 독특한 주제에서 발생한다.
- ③ 근대 도시의 일상 체험에서 유발되는 충격과 유사하다.
- ④ 촬영 기법이나 편집 등 영화의 형식적 요소에 의해 관객에게 유발된다.
- ⑤ 육안으로 지각 가능한 범위를 넘어서는 영화적 체험으로부터 발생한다.

36. 윗글을 바탕으로 <보기>를 이해한 내용으로 적절하지 않은 것은? [3점]

<보 기>

베르토프의 <카메라를 든 사나이>는 1920년대의 근대 도시를 소재로 한 다큐멘터리 영화다. 베르토프는 다중 화면, 화면 분할 등 다양한 영화 기법을 도입하여 도시의 일상적 공간을 새롭게 재구성하고 있다. 이 영화는 억압의 대상이던 노동자를 생산의 주체이자 새로운 시대의 주인공으로 묘사한다. 영화인도 노동자 중 한 사람이라고 생각했던 베르토프는 영화 속에서 주체적이고 자율적으로 영화를 제작하는 영화인의 모습을 보여 준다. 베르토프는 짧은 이미지들의 빠른 교차를 통해 영화가 편집의 예술임을 확인시켜 준다. 또한 영화관에서 신기한 장면에 즐겁게 반응하는 관객들의 모습을 영화 속에서 보여 줌으로써 영화가 상영되는 과정을 드러낸다.

- ① 베르토프의 영화는 분업화로 인해 영화 제작 과정에서 소외된 영화인의 모습을 보여 주는군.
- ② 베르토프의 영화에 등장하는 노동자의 모습은 생산학파가 묘사하는 혼육된 노동자의 모습과는 다르군.
- ③ 베르토프가 다양한 영화 기법을 통해 일상 공간을 재구성한 것은 벤야민이 말하는 시각적 무의식을 유발하겠군.
- ④ 베르토프가 사용한 짧은 이미지들의 빠른 교차는 벤야민이 말하는 예측 불가능한 이미지의 연쇄를 보여 주는군.
- ⑤ 베르토프의 영화에 등장하는 관객의 모습은 영화관에서 신기한 구경거리인 영화를 즐기는 근대 도시인을 보여 주는군.

37. **벤야민이 말한 근대 도시**를 이해한 내용으로 적절하지 않은 것은?

- ① 생산의 공간과 꿈꾸는 공간이 교차하는 공간이다.
- ② 소비 행위가 노동자에게 복합 체험을 가져다주는 공간이다.
- ③ 이질적인 것이 병치되고 뒤섞이며 빠르게 흘러가는 공간이다.
- ④ 새로운 테크놀로지의 도입을 통해 노동의 소외가 극복된 공간이다.
- ⑤ 집단 규율을 따라 노동하는 노동자도 내면세계를 가지고 있는 공간이다.

38. 문맥상 ㉠~㉥와 바꿔 쓰기에 가장 적절한 것은?

- ① ㉠: 봉합(縫合)하려는
- ② ㉡: 보증(保證)하는
- ③ ㉢: 연상(聯想)하게
- ④ ㉣: 의지(依支)하여
- ⑤ ㉥: 개편(改編)하는

[39~41] 다음 글을 읽고 물음에 답하시오.

[앞부분 줄거리] 공동 경비 구역에서 근무하는 국군 이수혁 병장, 남성식 일병(수정의 오빠)과 인민군 오경필 중사, 정우진 전사 사이에 총격 사건이 일어난다. 중립국 감독 위원회는 소피 소령을 파견하여 보타 소장 관할 아래 사건을 조사하게 한다.

㉠ S#79. 팔각정 (낮)

팔각정에서 본 판문각 근처 부감* 전경 —대질 심문을 받고 나온 수혁, 경필 일행이 회담장 앞에서 각각 차를 타고 현장을 떠난다. 카메라, 후진하면서 팔각정 내부로 초점 이동하면 보타의 손이 쑥 들어와 서류 봉투를 내민다.

소피: (영어) (봉투를 받아 들고) 뭐죠?

보타, 대답 대신 관측경을 들여다본다.

보타: (영어) 한국이 처음이었지?

㉡ 보타의 관측경으로, 판문각 앞에서 쌍안경을 들고 이쪽을 관찰하는 북한 군인이 보인다.

보타: (영어) (목소리) 그래 ‘아버지’ 나라가 마음에 들던가?

㉢ 판문각 쪽에서 북한 군인의 쌍안경 시점으로, 사진을 보고 있는 소피의 모습이 잡힌다.

보타의 설명 사이사이, 한국전 당시 거제도 포로수용소의 생활과 좌우 투쟁, 종전 후 공산 포로 북송, 반공 포로 석방 및 제3국행 포로의 출발과 도착 장면들이 사진과 기록 영화 화면으로 편집된다.

보타: (영어) (목소리) ㉣ 한국전 당시 거제도에는 인민군 포로 수용소가 있었지. 그 속에서 공산주의자와 반공주의자, 두 무리 간엔 처참한 살육이 계속됐어. 종전되고 그들에게 선택권이 주어졌어. 남으로의 귀순이나, 북으로의 귀환이나... 그 17만 포로 중 76명은 둘 다를 거부했어. 그들 중 지금도 행방이 묘연한 사람이 있네. 바로... 자네 아버지 장연우 같은 사람이지.

소피, 놀란 얼굴로 손에 든 다른 사진을 내려다보면 거제 포로 수용소에서 포로들, 결박당한 채 쪼그리고 앉아 있다. ㉤ 그중 동그라미가 처진 사람 얼굴로 zoom*

보타: (영어) 포 장군이 매우 썩새게 움직였더군. 국방부, 외무부, 인도, 아르헨티나, 스위스 대사관... 며칠 사이 정보란 정보는 다 모았어. 포 장군으로서 ㉥ 전 인민군 장교의 딸인 자네에게 사건을 맡길 수 없었겠지.

소피: (영어) (흥분해서) 3일이면 돼요. 곧 이 병장의 자백을 받아낼 수 있다구요.

(중략)

㉦ S#81. 소피의 숙소 (낮)

침대에 가방을 올려놓고 짐을 싸는 소피. 사진 액자를 가방에 넣으려다 말고 들여다본다. 어린 시절의 소피와 스위스인 엄마 사진. 액자 뒤를 열어 가족사진을 꺼낸다. 접힌 부분을 펴자 숨겨진 아버지의 모습이 온전히 나타난다. 물끄러미 사진을 바라보는 소피.

S#82. 수사본부 (낮)

문이 열리고 들어오는 수혁, 목발을 짚었다. 사진을 바라보고 앉아 있는 소피.

소피: (수혁을 돌아보며) 오라고 해서 미안해요. 몸도 불편한데.

영문을 모르고 불러 온 수혁이 가만히 지켜보는 가운데, 탁자에 놓인 서류 봉투를 집어 들고 출입구 앞으로 가는 소피, 과녁판에서 다트 화살을 뽑아 든 다음 서류 한 장을 쫓아 고정시킨다.

소피: 내일 자정을 기해 나를 제이에스에이 근무에서 해제한 다는 명령서예요.

수혁: 들었습니다, 아버지 얘기.

소피: 그래, 내가 인민군 장교의 딸이란 얘길 듣고 기분이 어떻던가요?

수혁: (주저 없이) 친근감이 들었습니다.

㉧ 소피, 당황한 듯 잠시 침묵했다가 군복 안에 받쳐 입은 터틀넥 스웨터의 목을 젖혀 보인다. 목에 나 있는 피멍 자국.

소피: 난 아직 흔적이 남아 있는데 이 병장은 깨끗하네요. 이 병장이 오 중사보다 힘이 센가 보지요?

당황하는 수혁, 대답 없다.

소피: 자, 진짜 재미난 쇼는 이제부터예요. 잘 봐요.

수정의 얼굴이 프린트된 출력물을 과녁판에 쫓는 소피. 당황하는 수혁.

소피: 수정 씨를 만나자마자 전에 본 적이 있는 얼굴이라고 생각했어요. 그런데 그 사람이 누군지 알아내는 건 그렇게 어려운 일이 아니었죠.

이번에는 수정의 초상화를 과녁판에 쫓는 소피. 놀라는 수혁.

소피: 정우진이 그린 초상화예요. 그리고 이건 (찢어져 너털 너털한 얼굴 없는 사진을 과녁판에 쫓으며) 정우진의 시신에서 나온 사진이에요.

과녁판에 나란히 부착된 ㉨ 석 장의 이미지. 충격받은 표정의 수혁.

소피: ‘사라진 탄환’이 남 일병의 알리바이를 깨는 증거였다면... (얼굴이 찢겨 나간 사진을 가리키며) ‘사라진 얼굴’은 네 명의 병사가 오랫동안 친하게 지냈다는 걸 뜻하는 증거죠.

수혁, 애써 외면하고 걸어간다.

수혁: 그래서요?

㉔ 노란색과 빨간색 디스켓 두 개를 꺼내 보이는 소피.

소피: 완전히 다른 두 개의 수사 보고서예요. 내가 뭘 제출하느냐는 이 병장한테 달렸어요. 진실을 말해 준다면 난 후임자한테 어떤 증거나 추리도 제공하지 않겠어요.

수혁: 협박입니까?

소피: 거래죠.

수혁: 영창을 가든 훈장을 만든 전 관심 없습니다. 그렇다면 ㉕ 진실의 대가로 소령님이 저한테 해 줄 수 있는 게 뭐니까?

소피: 이 병장이 끝까지 보호하려고 하는 사람... 오경필의 안전이예요.

- 박상연 원작, 박찬욱 외 각색, 『공동 경비 구역 JSA』 -

* 부감: 카메라가 인물의 시선보다 높은 곳에서 아래로 내려다보며 촬영하는 것.

* 줌인: 피사체의 크기를 점점 확대 촬영하는 것.

39. 윗글의 인물에 대한 설명으로 가장 적절한 것은?

- ① ‘소피’의 아버지는 전쟁이 끝나자 북으로 귀환한다.
- ② ‘소피’는 사건의 진실에 대해 조사 의지가 없다.
- ③ ‘수혁’은 ‘소피’의 아버지의 전력을 듣고 ‘소피’를 경계한다.
- ④ ‘소피’는 ‘사라진 얼굴’이 누구인지 짐작하지 못한다.
- ⑤ ‘소피’는 ‘수혁’이 ‘오경필’의 안전을 염려한다고 생각한다.

40. ㉑~㉕에 대한 설명으로 적절하지 않은 것은?

- ① ㉑의 공간 범위는 팔각정 내부뿐만 아니라 외부도 포함한다.
- ② ㉒는 ‘소피’가 직무에서 해제되는 원인이 된다.
- ③ ㉓는 ‘소피’가 네 병사의 관계를 짐작하게 된 단서이다.
- ④ ㉔는 ‘수혁’이 진실을 밝히느냐에 따라 어느 것이 제출될지가 정해질 것이다.
- ⑤ ㉕는 ‘수혁’이 수사본부에 있는 ‘소피’를 만나러 온 이유이다.

41. 윗글을 영상화한다고 가정할 때, ㉑~㉕에 해당하는 감독의 연출 계획으로 적절하지 않은 것은? [3점]

- ① ㉑과 ㉒은 각각 관측경과 쌍안경으로 상대측을 바라보는 장면을 설정하여 남북한 대치 국면에 있는 S#79 공간의 특수성을 그려야겠어.
- ② ㉓은 인물에 초점을 맞추는 촬영과 달리 사진이나 기록 영상물을 제시하여 당시 상황을 보여 주어야겠어.
- ③ ㉔은 동그라미 처진 얼굴을 확대 촬영하여 ‘소피’의 아버지가 포로 중 한 사람이었다는 사실을 환기해야겠어.
- ④ ㉕은 대사 없이 인물의 행동과 소품으로 인물의 심리를 간접적으로 표현해야겠어.
- ⑤ ㉕은 사건의 맥락이 관객에게 인지될 수 있도록 실내 전체를 한 화면에 담아야겠어.

[42~45] 다음 글을 읽고 물음에 답하시오.

도시의 발전은 옛 성벽을 깨트리고, 아직도 초평(草坪)이 남아 있는 이 성 밖으로 뛰어나오기 시작한 것이었다. 그리하여 아직도 자리 잡히지 않은 이 거리의 누렁던 길이 매연과 발걸음에 나날이 짙어서 ㉑ 꺼멧게 멧들기 시작한 이 거리를 지나면 얼마 안 가서 옛 성문이 있었다. 그 성문을 통하여 이 신작로의 수직선으로 뚫린 시가가 바라보이는 것이었다. 그 성문 밖을 지나치면 신흥 상공 도시라는 이 도시의 공장 지대에 들어서게 된다. 병일이가 봉직하고 있는 공장도 그곳에 있었다. 병일이는 이 길을 2년간이나 걸었다. 아침에는 집에서 공장으로, 저녁에는 공장에서 집으로 가는 가장 가까운 길이므로 이 길을 걷는 것이었다.

병일이는 취직한 지 2년이 되도록 신원 보증인을 얻지 못하였다. 매일 저녁마다 병일이가 장부의 시재(時在)를 막아 놓으면, 주인은 금고의 현금을 해었다. 병일이가 장부에 적어 놓은 숫자와 주인이 해인 현금이 맞맞아떨어진 후에야 그날 하루의 일이 끝나는 것이었다. 주인이 금고 문을 잠근 후에 병일이는 모자를 집어 들고 사무실 문밖에 나선다. 한 걸음 앞서 나섰던 주인은 곧 사무실 문을 잠가 버리는 것이었다. 사무실 마루를 쓸고, 훑치고, 손님에게 차와 점심 그릇을 나르고, 수십 장의 편지를 쓰고, 장부를 정리하는 등 ㉒ 소사와 급사와 서사의 일을 한 몸으로 치르고 난 뒤에 하숙으로 돌아가는 병일의 다리와 머리는 물병과 같이 무거웠다.

주인에게 작별 인사를 하고 공장 문밖을 나서면 하루의 고역에서 벗어났다는 시원한 느낌보다도 작은 별들이 반짝이는 하늘 아래 말할 수 없이 호젓해짐을 금할 수 없었다. 그는 주인 앞에서 참고 있었던 담배를 가슴 속 깊이 빨아 들이켜며, ㉓ 2년 내로 구하여도 얻지 못하는 신원 보증인을 다시금 궁리하여 보는 것이었다. 현금에 손을 대지 못하고, 금고에 들어 있는 서류에 참견을 못 하는 것이 책임 문제로 보아서 무한히 간편한 것이지만 ㉔ 취직한 첫날부터 지금까지 하루도 변함없이 자기를 감시하는 주인의 꾸준한 태도에 병일이라도 꾸준히 불쾌한 감을 느껴온 것이었다. 주인의 이러한 감시에 처음 얼마 동안은 신원 보증이 없어서 그같이 못 미더운 자기를 그래도 써 주는 주인의 호의를 한없이 감사하고 미안하게 여겼다. 그다음 얼마 동안은 병일이가 스스로 믿고 사는 자기의 담박한 성정을 그리도 못 미더워하는 주인의 태도에 원망과 반감을 가지게 되었다.

(중략)

근자에 병일이는 사무실에서 장부 정리를 할 때에도 혹시 후원에서 성낸 소와 같이 거닐고 있던 니체가 푸른 이끼 돋친 바위를 붙안고 이마를 부딪치는 것을 상상하고 작은 신음 소리가 나오려는 것을 깨닫고는 몸서리를 치기도 하였다. 그럴 때마다 곁에서 담배를 피우며 신문을 뒤적이고 있는 주인을 바라볼 때 ㉕ 신문 외에는 활자와 인연이 없이 살아갈 수 있는 그들의 생활이 부럽도록 경쾌한 것 같았다. 사실 ㉕ 월급에서 하숙비를 제하고 몇 푼 안 남는 돈으로 탐내어 사들인 책들이 요즈음에는 무거운 짐같이 겨웠다. 활자로 박힌 말의 퇴적이 발호하여서

풍겨 오는 문학의 자극에 자기의 신경은 확실히 피곤하여졌다고 병일은 생각하였다.

피곤한 병일이는 사무실에서 돌아올 때마다 이 지루한 ㉠장마는 언제까지나 계속할 셈인가고 중얼거렸다. 지금부터는 마음대로 할 수 있는 ‘나의 시간’이라고 생각하며 돌아가는 길에 언제나 발을 멈추고 바라보는 성문을 요즈음에는 우산 속에 숨어서 그저 지나치는 때가 많았다. 혹시 생각나서 돌아볼 때에는 수없는 빗발에 씻기며 서 있는 ㉡누각을 박쥐조차 나들지 않았다. 전날 큰 구렁이가 기왓장을 떨어쳤다는 말이 병일에게는 육친의 시체를 보는 듯한 침울한 인상을 주는 것이었다. 모기 소리와 빈대 냄새와 반들거리다가 새침히 뛰어오르는 벼룩이가 기다릴 뿐인 바람 한 점 없는 **하숙방**에서 활자로 시꺼멓게 메워진 책과 마주 앉을 용기가 없어진 병일이는 어떤 유혹에 끌리듯이 **사진관**으로 찾아가게 되었다.

사진사도 병일이를 환영하였다. 그리고 거기는 술과 한담이 있었다. 아직껏 취흥을 향락해 본 경험이 없던 병일이는 자기도 적지 않게 마시고 제법 사진사와 같이 한담을 주고받을 수 있다는 것이 만족하게 생각되기도 하였다. 사진사가 수다스럽게 주워섬기는 이야기를 듣고 있는 동안에 병일이는 ㉢문득 자기를 기다릴 듯한 어젯밤 펴놓은 대로 있을 책을 생각하고 시계를 쳐다보기도 하였으나 문밖에 빗소리를 듣고는 누구에 대한 것인지도 모른 송구한 마음을 가라앉히는 것이었다. 그럴 때마다 그는 이야기에 신이 나서 잊고 있는 사진사의 잔을 집어서 거꾸 마셨다.

밤 12시가 거진 되어서 하숙으로 돌아가는 병일이는 비를 맞는 것이 오히려 마음이 편하였다. ‘이것이 무슨 짓이냐!’ 하는 반성은 갈라진 검은 구름 밖으로 보이는 별 밑에 한층 더하므로 ‘이 생활은 일시적이다. 장마의 탓이다.’ 하는 생각을 오는 비에 핑계 하기가 편하였던 것이다. 책상 앞에 돌아온 병일이는 ‘내 마음대로 할 수 있는 시간’이 모두 없어진 것을 새삼스럽게 느끼고 있는 자기를 발견하는 것이었다. 이른 아침 시간을 위하여 자야 할 병일이는 벌써 깊이 잠들었을 사진사의 ㉣코 고는 소리가 들리는 듯하여 잠이 오지 않았다.

- 최명익, 「비 오는 길」 -

42. 윗글에 대한 설명으로 가장 적절한 것은?

- ① 풍자적 어조를 통해 세태를 우회적으로 비판하고 있다.
- ② 상황에 대한 인물의 주관적인 판단을 중심으로 이야기를 서술하고 있다.
- ③ 인물의 과장된 말과 행동을 통해서 비극적인 분위기에 반전을 꾀하고 있다.
- ④ 자연에 대한 감각적인 묘사를 중심으로 환상적인 분위기를 그려내고 있다.
- ⑤ 빈번하게 장면을 전환하여 인물들 사이에 조성된 긴장감을 해소하고 있다.

43. ㉠~㉣에 대한 이해로 적절하지 않은 것은?

- ① ㉠은 변화하고 있는 주변 환경을 말하고 있다.
- ② ㉡은 ‘병일’이 ‘사무실’에서 하는 반복적인 일이다.
- ③ ㉢은 피곤한 ‘병일’에게 지루함을 더하는 요인 중 하나이다.
- ④ ㉣은 노동에서 벗어난 ‘병일’이 ‘나의 시간’을 보내는 곳이다.
- ⑤ ㉣은 ‘병일’의 휴식을 방해하는 상상의 소리이다.

44. <보기>를 참고하여 ㉠~㉣을 감상한 내용으로 적절하지 않은 것은? [3점]

<보기>

소망이나 욕구가 충족되지 못해서 갈등을 겪는 개인은 심리적으로 불안한 상태에 빠진다. 특히 사회적으로 불안정한 처지에 놓여 있는 개인은 긴장과 갈등 상황에 과민하게 반응하며 현실에 적응하는 데에 어려움을 겪는다. 이 과정에서 불쾌감, 고독, 우울, 불면 같은 심리적 불안 증세가 표출된다. 이 같은 증세를 보이는 개인은 불안을 야기하는 요소를 차단하기 위해 자기만의 세계에 몰두하려고 한다. 그렇다고 자기만의 세계에 만족하는 것은 아니며 타인의 삶에 대한 관심과 실망을 오가는 이중적 감정을 드러낸다.

- ① ㉠은 사회적으로 불안정한 처지에 놓여 있는 ‘병일’의 상태를 보여 주는군.
- ② ㉡은 자신이 의심을 받는다고 생각하는 ‘병일’의 심리적 불안이 드러난 예이군.
- ③ ㉢에서는 자신의 세계에 만족하지 못하는 ‘병일’이 타인의 세속적 삶에 관심을 갖고 있음을 알 수 있군.
- ④ ㉣에서는 자신이 몰두하던 세계에서 ‘병일’이 더 이상 만족을 찾지 못하고 있음을 알 수 있군.
- ⑤ ㉣에서는 ‘병일’이 타인의 삶에 대한 관심과 실망을 오가고 있음을 알 수 있군.

45. **하숙방**과 **사진관**에 대한 이해로 가장 적절한 것은?

- ① 하숙방은 ‘병일’이 자신을 대면하는 고독한 곳이고, 사진관은 삶에 지친 ‘병일’이 일시적으로 도피하는 곳이다.
- ② 하숙방은 ‘병일’이 ‘니체’에 관한 상상을 하였던 곳이고, 사진관은 ‘사진사’에 대한 ‘병일’의 동정이 드러나는 곳이다.
- ③ 하숙방은 ‘병일’이 자신의 사회적 관계를 회복하려고 노력하는 곳이고, 사진관은 ‘병일’에게 위안을 주는 곳이다.
- ④ 하숙방은 ‘주인’의 감시가 계속되는 곳이고, 사진관은 ‘병일’이 이전에 해 보지 못한 경험을 하는 곳이다.
- ⑤ 하숙방은 ‘병일’이 ‘고역’을 지속하는 곳이고, 사진관은 ‘병일’이 자신의 과거를 긍정하는 곳이다.

* 확인 사항

○ 답안지의 해당란에 필요한 내용을 정확히 기입(표기)했는지 확인 하시오.

제 1 교시

국어 영역

홀수형

[1~3] 다음은 라디오 방송이다. 물음에 답하시오.

혹시 어두운 밤길을 걸어 본 적이 있으신가요? 예전에 제가 밤길을 혼자 걸은 적이 있는데요, 처음엔 어둡고 무서웠지만 달빛 덕분에 어렵지 않게 걸었습니다. 여러분의 삶에 든든한 달빛 같은 방송, 청취자의 사연을 읽고 상담해 주는 ‘나에게 말해 줘’ 시간입니다. 저는 이 방송의 진행자인 심리 상담가 ○○○입니다. 오늘의 사연을 읽어 드릴게요.

저는 고등학생 □□라고 해요. 제 친구는 자꾸 친구들과 비교하면서 자신이 못났다고 생각해요. 차분하고 손재주도 좋은 친구인데 스스로를 그렇게 생각하는 게 안타까워요. 또 작은 실수에도 “난 항상 이래.”라며 자책하고 우울해해요. 그런 생각을 안 하도록 돕고 싶는데 방법을 모르겠어요.

□□님은 스스로를 못났다고 생각하는 친구를 돕고 싶는데 방법을 모르신다는 거네요. 친구를 생각하는 마음이 참 따뜻하게 느껴져요. 저도 □□님처럼 안타깝네요.

자신의 능력과 가치에 대한 전반적인 평가와 태도를 나타내는 말을 자존감이라고 합니다. 자존감이 낮은 원인은 다양하지만 일반적으로 알려진 것에는 남과 비교하는 버릇이 원인인 경우와 자책하는 태도가 원인인 경우가 있습니다. 사연 속 친구는 자신을 다른 사람과 비교해서 열등감을 느끼고, 사소한 실수에도 자신을 탓하며 스트레스를 받아서 자존감이 낮아진 것으로 보이네요.

이러한 경우에는 ‘장점 말해 주기’와 ‘감정 헤아려 주기’ 방법이 도움이 될 수 있어요. 먼저 친구가 현재 가지고 있는 긍정적인 면들을 자주 말해 주세요. 그러면 친구가 자신의 장점을 깨닫고 남과 비교하지 않을 거예요. 그리고 친구의 마음을 헤아려 주세요. 만약 친구가 실수해서 자책하고 있으면 “많이 속상하겠구나. 괜찮아. 누구나 그럴 수 있어.”라며 친구의 감정을 이해해 주는 식으로요. 그러면 친구가 스스로 괜찮다고 느껴 스트레스를 덜 받고 자책하지 않을 거예요.

오늘 방송 잘 들으셨나요? 저에게 하고 싶은 말이나 청취 소감은 언제든지 게시판에 올려 주세요. 그럼 △△의 노래 ‘우리 함께’를 들으며 오늘 방송 마치겠습니다. 추운 날씨에 감기 조심하세요.

1. 위 방송 진행자의 말하기 방식에 대한 설명으로 가장 적절한 것은?

- ① 사연 내용을 정리하고 사연 신청자의 마음에 공감하고 있다.
- ② 사연 신청자의 궁금증을 해소하고 다음 방송을 예고하고 있다.
- ③ 사연 내용을 선정하게 된 동기를 밝히고 청취자의 참여를 독려하고 있다.
- ④ 사연과 관련된 자신의 과거 경력을 소개하고 전문성을 부각하고 있다.
- ⑤ 사연에 대한 상담 중에 질문을 던지고 사연 속 상황을 다양한 관점에서 생각해 보도록 유도하고 있다.

2. 다음은 위 방송을 진행하기 위해 진행자가 세운 계획이다. 방송에 반영되지 않은 것은?

- [오프닝] 방송의 취지를 드러내기 위해 ‘달빛’ 이야기로 시작
- [사연 소개 및 고민 진단]
 - 사연 신청자가 보낸 사연 소개
 - 내용의 이해를 돕기 위해 자존감이라는 용어의 의미 제시 ... ㉠
 - 자존감이 낮은 원인 중 일반적으로 알려진 원인을 제시하고 사연의 문제 상황에 적용 ㉡
 - 사연의 문제 상황을 설명하기 위해 유사한 문제 상황 제시 ... ㉢
- [방법 제시]
 - ‘장점 말해 주기’ 방법을 안내하고 효과 제시 ㉣
 - ‘감정 헤아려 주기’ 방법을 예를 들어 소개하고 효과 제시 ... ㉤
- [클로징] 청취자 게시판에 관한 안내 및 인사말로 마무리

- ① ㉠ ② ㉡ ③ ㉢ ④ ㉣ ⑤ ㉤

3. 다음은 위 방송을 들은 청취자들이 게시판에 올린 댓글이다. 방송 내용을 고려하여 청취자들의 반응을 분석한 것으로 적절하지 않은 것은? [3점]

‘나에게 말해 줘’ 게시판

○월 ○일 방송에 대해 자유롭게 의견을 남겨 주세요.

- ↳ 청취자 1: 저도 자존감이 낮은 거 같아서 좋은 방법이 나오기를 기다리며 들었는데, 스스로 자존감을 높이는 방법은 안 나오네요.
- ↳ 청취자 2: 자존감을 높여 주려면 자기만 부족하다는 생각에서 벗어나게 해 주라는 거네요. 그렇다면 가능한 목표를 세워서 도달하게 하는 방법도 성취감을 느낄 수 있게 해 주어 자존감을 높이는 데 도움이 되겠군요.
- ↳ 청취자 3: 딸아이의 자존감이 향상되도록 앞으로는 제 아이에게 긍정적인 면들을 말해 줘야겠어요.
- ↳ 청취자 4: 도와주고 싶은 대상의 연령대가 사연 속 친구와 다를 때에도 방송에서 알려 준 방법대로 해도 되는 건가요?
- ↳ 청취자 5: 감정을 헤아려 주는 건 좋은 방법이네요. 제가 직설적으로 말하는 버릇이 있어서 친구들이 속상했을 텐데 활용해 볼게요.

- ① ‘청취자 1’은 자신이 방송을 들은 목적과 관련해 방송 내용이 충분하지 않다고 판단하고 있군.
- ② ‘청취자 2’는 방송 내용을 이해한 바를 확인하고 방송에서 안 내되지 않았던 방법의 효과를 예측하고 있군.
- ③ ‘청취자 3’은 방송에서 언급한 방법을 다른 사람들에게 권유하고 적용할 것을 다짐하고 있군.
- ④ ‘청취자 4’는 방송에서 제시한 방법을 다른 경우에도 적용할 수 있는지 궁금해하고 있군.
- ⑤ ‘청취자 5’는 방송에서 언급한 방법을 긍정적으로 평가하고 자신의 언어 습관을 반성하고 있군.

[4~7] (가)는 학교 신문에 실을 기사문의 초고이고, (나)는 (가)를 수정하기 위한 회의이다. 물음에 답하시오.

(가)

[표제] 성금 마련을 위해 모두가 함께해

[전문] 지난 10월 4일 우리 학교 선생님들과 학생들은 K 군을 돕기 위해 응원 메시지를 달고 사제동행 마라톤 행사를 함께했다.

[본문] 선생님 32명과 학생 174명이 함께 달린 이 행사는 K 군(2학년)의 쾌유를 기원하기 위해 학생회가 주최하였다. 한 달 전 교실에서 쓰러져 입원한 K 군의 소식이 알려지자 학생들이 병원비 모금을 위해 자발적으로 나서서 의미가 컸다. 또한 행사 참가자들은 모두 5천 원씩의 성금을 내고 학교 인근 △△공원 일대 4km 구간을 완주했다.

이날 행사에 참가한 학생들은 평소 마라톤을 즐겼던 K 군을 생각하며 응원 메시지를 가슴에 달고 뛰었다. △△공원을 찾은 많은 시민들은 이 모습을 보고 학생들과 선생님들에게 힘내라며 응원을 보냈다. 이날 많은 시민들이 △△공원을 찾았다. 마라톤이 끝난 뒤, 행사의 취지에 공감하며 성금을 기탁한 시민도 있었다. K 군의 담임선생님은 “친구를 돕기 위해 학생회가 앞장선 모습이 무척 감동적이었다.”라고 말했다.

(나)

학생 1: 사제동행 마라톤 행사를 다룬 기사문을 검토할게.

학생 2: 이 기사문은 내가 작성한 거지?

학생 3: 응, 초고라서 부족한 게 많을 것 같아.

학생 1: 우선 표제와 전문에 대해 논의하자. 표제를 수정하고, 전문은 육하원칙 중 빠진 내용을 추가해야 할 것 같아.

학생 3: ㉠ 네 말을 들으니 전문은 어떤 내용을 추가해야 할지 알겠는데, 표제는 어떤 문제가 있는지 좀 더 말해 줄래?

학생 1: 표제는 중심 소재를 담고 있어야 하는데 현재 표제에는 어떤 행사가 열렸는지 드러나지 않잖아.

학생 3: 그러게, 표제에 그런 문제가 있었구나.

학생 1: 그리고 행사의 의미를 비유적 표현을 활용해서 써 보는 건 어때?

학생 2: 그러면 한눈에 기사 내용을 알아보기 어렵잖아. 대신에 참가 인원수를 적자.

학생 1: ㉡ 네 말대로 하면 행사 규모에 초점이 맞춰져서 행사의 의미를 드러내려는 기사문의 의도가 살지 않으니, 그렇게 하면 안 될 것 같아.

학생 3: 두 의견을 들어 보니, 네 의견대로 중심 소재를 담고 화합이라는 행사의 의미를 드러낼 수 있도록 비유적 표현을 활용해서 표제를 다시 작성하는 게 좋을 것 같아.

학생 1, 2: 응, 그래.

학생 1: 다음으로 본문에 대해 논의하자.

학생 3: ㉢ 선생님과 학생이 한마음으로 행사에 참여한 모습이 드러나게 쓰려 했는데, 어때?

학생 2: 응, 그 점은 잘 드러나게 쓴 것 같아. 그런데 선생님들도 응원 메시지를 직접 써서 가슴에 달고 뛰셨는데 본문에 그 내용을 빠뜨린 것 같아. 수정이 필요해.

[A]

학생 3: 그 부분은 일부러 그렇게 쓴 건데, 이상해?

학생 2: 왜 그렇게 표현했는지 궁금해.

[B]

학생 3: 응원 메시지에 대한 아이디어를 학생들이 제안한 거라 학생의 역할을 강조하면 좋겠다고 생각해서 그랬어.

학생 2: 실제 사실에 대한 부분은 정확히 다뤄야지. 개인적인 관점에 따라 정보를 누락하면 안 돼.

학생 1: 맞아. 정보를 객관적으로 전달해야지.

학생 3: 그러게. 내가 잘못 생각했네. 수정해 올게.

학생 1: ㉣ 그런데 이번 행사는 그 의미가 중요한 만큼 본문의 마지막 부분에 화합을 드러내는 내용을 담기로 하지 않았어?

학생 3: 아, 맞아. 지난 회의에서 그러자고 했는데 잊었네. 거기에 학생 인터뷰를 넣기로 했었는데 그것도 안 넣고.

학생 1: 응, 학생회장이 행사를 주최하면서 어려웠던 점에 대해 말한 인터뷰 있잖아. 그걸 넣으면 될 것 같아.

학생 2: 행사 이후 결과에 대한 내용도 포함되면 좋겠어.

학생 3: 고마워. 지금까지 나온 의견 모두 반영해서 써 볼게.

학생 1: 그런데 글의 분량도 생각해야 할 것 같아.

학생 2: ㉤ 기사문이 실릴 지면이 한정되어 있으니까 추가로 작성할 내용은 많지 않아야 하지 않을까?

학생 1: 지금 다시 읽어 보니 본문에 불필요하게 중복된 내용의 문장이 있어. 그걸 삭제하면 글의 분량이 줄어들 것 같아.

학생 3: 지면의 크기도 염두에 두면서 기사를 써야 하는구나. 알겠어. 그렇게 할게.

학생 2: 아, 그리고 성금을 5천 원씩 낸 건 학생이었고, 선생님은 만 원씩 내셨어. 사실에 맞게 본문을 수정해 줘.

학생 3: 그렇게. 처음 써 본 기사문이라 부족한 게 많아.

학생 1, 2: 괜찮아. 기사 쓰느라 고생했어.

4. ‘학생 3’이 (나)를 참고하여 (가)를 고쳐 쓰기 위해 세운 계획으로 적절하지 않은 것은?

- 표제 수정하기
→ ‘작은 물방울들 하나 되어 희망 만든 사제동행 마라톤’으로 수정해야겠군. …… ㉠
- 전문 수정하기
→ ‘지난 10월 4일 △△공원 일대에서 우리 학교 선생님들과 학생들은 K 군을 돕기 위해 응원 메시지를 달고 사제동행 마라톤 행사를 함께했다.’로 고쳐야겠군. … ㉡
- 본문 수정하기
→ 첫째 문단 마지막 문장을 ‘또한 행사 참가자들 중 선생님은 1만 원씩, 학생은 5천 원씩의 성금을 내고 학교 인근 △△공원 일대 4km 구간을 완주했다.’로 수정해야겠군. …… ㉢
→ 둘째 문단 첫 문장을 ‘이날 행사에 참가한 학생들은 평소 마라톤을 즐겼던 K 군을 생각하며 응원 메시지를 직접 써서 가슴에 달고 뛰었다.’로 고쳐야겠군. …… ㉣
→ 둘째 문단에서 ‘이날 많은 시민들이 △△공원을 찾았다.’를 삭제해야겠군. …… ㉤

① ㉠ ② ㉡ ③ ㉢ ④ ㉣ ⑤ ㉤

5. (나)를 바탕으로 할 때, (가)의 마지막 부분에 추가로 작성할 내용으로 가장 적절한 것은?

- ① 학생회장은 “행사 홍보가 힘들었지만 즐거운 경험이었다.”라고 밝혔다. 선생님과 학생 누구도 중도에 포기하지 않고 함께 달린 의미 있는 행사였다.
- ② 학생회장은 “준비 시간이 짧아서 부족한 점이 있었지만 무사히 마무리되어 기뻐다.”라고 밝혔다. 행사에서 모인 성금은 다음 날 학생회장이 대표로 K 군 가족에게 전달했다.
- ③ 학생회장이 계획하고 준비한 이번 행사는 선생님과 학생들이 한마음으로 참여한 인상적인 행사였다. 행사 이후 K 군 가족은 성금을 전달받고, 학교에 감사의 뜻을 전했다.
- ④ 학생회장은 “장소 섭외가 힘들었지만 뜻 깊은 경험이었다.”라고 밝혔다. 선생님과 학생들이 한마음이 되어 성공적으로 행사를 마쳤고, 모금된 성금은 K 군 가족에게 전달됐다.
- ⑤ 학생회장은 “어려운 친구를 생각하며 기쁘게 완주했다.”라고 밝혔다. 선생님과 학생들이 함께 달리며 뜻을 모을 수 있었던 행사였으며, 학생회에서 성금을 K 군 가족에게 전달했다.

6. 대화의 흐름을 고려할 때, ㉠~㉣에 대한 이해로 적절하지 않은 것은?

- ① ㉠: 상대의 제안 중에서 추가적인 정보가 필요한 부분에 대한 설명을 상대에게 요청하는 발화이다.
- ② ㉡: 상대의 제안은 기사문에서 강조하려는 바와 달라지게 한다고 판단하여 반대 의사를 상대에게 전달하는 발화이다.
- ③ ㉢: 화합의 모습을 표현하려는 의도가 본문에 나타나는지에 대한 상대의 생각을 확인하는 발화이다.
- ④ ㉣: 본문의 마지막 부분의 작성에 대해 논의했던 사항이 무엇 인지를 상대에게 환기하는 발화이다.
- ⑤ ㉤: 글의 분량을 언급한 상대의 의견에 대해 지면의 크기를 이유로 들어 상반된 의견을 드러내는 발화이다.

7. [A], [B]의 담화에 대한 설명으로 가장 적절한 것은?

- ① [A]에서 ‘학생 3’은 ‘학생 1’과 ‘학생 2’의 의견이 대립하는 상황에서 양측에 절충안을 제시하고 있다.
- ② [B]에서 ‘학생 2’는 ‘학생 3’의 의견은 비판하고 있고, ‘학생 1’의 의견은 지지하고 있다.
- ③ [A]에서 ‘학생 3’은 ‘학생 1’의 의견을, [B]에서 ‘학생 3’은 ‘학생 2’의 의견을 수용하고 있다.
- ④ [A]와 [B]에서는 모두 ‘학생 1’이 ‘학생 2’의 의견의 타당성을 인정하고 있다.
- ⑤ [A]와 [B]에서는 모두 ‘학생 2’가 ‘학생 1’이 제시한 의견을 점검하고 있다.

[8~10] 글을 쓰기 위해 (가)의 메모를 작성한 후, (나)의 자료를 수집하고 (다)를 작성하였다. 물음에 답하시오.

(가) 학생의 메모

- 학습 활동 과제: 사회적 쟁점에 대해 학급 학생들에게 주장하는 글을 쓴다.
- 학급 학생들에 대한 분석

- 일부 학생들은 로봇세가 무엇인지 잘 모른다. ……㉠
- 로봇세를 도입하려는 목적을 궁금해하는 학생들이 있다. …㉡
- 로봇세를 알고 있는 학생들 중에는 나와 상반되는 견해를 가진 학생들도 있다. ……㉢

(나) 학생이 수집한 자료의 일부

한 설문 조사에서 ㉠ 전체 응답자 중 86.6%가 로봇이 일자리를 빼앗을 것이라고, 52.2%는 자신의 직업이 로봇으로 인해 위협받게 될 것이라고 응답했다. 과거에도 ㉡ 새로운 기계가 도입되면서 일부 분야에서 일자리가 줄어든 경우가 있었지만, 산업 전반적으로는 일자리가 증가했다. …(중략)… ㉢ 로봇 기술 중 상당수는 특허권 등록의 대상이므로, ㉣ 로봇 기술 개발 경쟁에서 뒤처지면 문제가 발생할 수 있다. …(중략)… ㉤ 전문가들 사이에서도 로봇세가 로봇 기술 개발에 악영향을 준다는 의견과, 로봇세가 로봇 산업의 활성화에 도움이 된다는 의견이 있다.

- 로봇 전문 잡지 『○○』 -

(다) 학생의 글

로봇의 발달로 일자리가 줄어들 것이라는 사람들의 불안이 커지면서 최근 로봇세 도입에 대한 논의가 활발하다. 로봇세는 로봇을 사용해 이익을 얻는 기업이나 개인에 부과하는 세금이다. 로봇으로 인해 일자리를 잃은 사람들을 지원하거나 사회 안전망을 구축하기 위해 예산을 마련하자는 것이 로봇세 도입의 목적이다. 하지만 나는 로봇세 도입을 다음과 같은 이유로 반대한다.

로봇세는 공정한 과세로 보기 어렵다. 널리 쓰이고 있는 모바일 뱅킹이나 티켓 자동 발매기도 일자리를 줄였음에도 세금을 부과하지 않았는데 로봇에만 세금을 부과하는 것은 그 기준이 일관되지 않는다는 문제가 있다. 또 로봇을 사용해 이익을 얻은 기업이나 개인은 이미 법인세나 소득세를 납부하고 있다. 로봇을 사용했다는 이유로 세금을 추가로 부과한다면 한 번의 이익에 두 번의 과세를 하는 것이므로 불공평하다.

앞으로 로봇 수요가 증가하면서 로봇 시장의 우위를 선점하기 위한 로봇 기술 개발의 경쟁이 더욱 뜨거워질 것이다. 로봇 기술 중 상당수가 특허권이 인정되는 고부가 가치 기술이기 때문이다. 이러한 상황에서 전문가들은 로봇세를 도입하면 기술 개발에 악영향을 끼칠 수 있다고 말한다. 로봇세를 도입하면 세금에 대한 부담이 늘어나 로봇에 대한 수요가 감소한다. 그렇게 되면 로봇을 생산하는 기업은 기술 개발 의지가 약화되어 로봇 기술의 특허권으로 이익을 창출할 수 있는 기회가 줄어들게 된다. 그래서 로봇 사용이 필요한 기업이나 개인은 선진 로봇 기술이 적용된 로봇을 외국에서 수입해야 하므로 막대한 금액이 외부로 유출되어 국가적으로 손해이다.

[A] 로봇의 사용으로 일자리가 감소할 것이라는 이유로 로봇세의 필요성이 제기되었지만, 역사적으로 볼 때 새로운 기술로 인해 전체 일자리는 줄지 않았다. 산업 혁명을 거치면서 새로운 기술에 대한 걱정은 늘 존재했지만, 산업 전반에서 일자리는 오히려 증가해 왔다는 점이 이를 뒷받침한다. 따라서 로봇의 사용으로 일자리가 줄어들 가능성은 낮다.

우리는 로봇 덕분에 어렵고 위험한 일이나 반복적인 일로부터 벗어나고 있다. 로봇 사용의 증가 추세에서 알 수 있듯이 로봇 기술이 인간의 삶을 편하게 만들어 주는 것은 틀림이 없다. 로봇세의 도입으로 이러한 편안한 삶이 지연되지 않기를 바란다.

8. ㉠~㉣을 고려하여 (다)를 작성했다고 할 때, 학생의 글에 활용된 글쓰기 전략으로 적절하지 않은 것은?

- ① ㉠을 고려해, 로봇세의 납부 주체를 포함한 로봇세의 개념을 설명한다.
- ② ㉡을 고려해, 로봇 사용으로 얻을 수 있는 편안한 삶에 로봇세 도입이 미치는 영향을 드러낸다.
- ③ ㉢을 고려해, 로봇 사용으로 일자리를 잃은 사람들을 지원하는 로봇세 도입의 취지를 언급한다.
- ④ ㉣을 고려해, 로봇세 도입과 로봇 기술 개발의 관계를 제시하여 로봇세의 부정적 측면을 부각한다.
- ⑤ ㉣을 고려해, 일자리가 증가해 온 역사적 사실을 언급하며 로봇세 도입이 필요하지 않음을 부각한다.

9. (나)를 활용하여 (다)를 작성했다고 할 때, 학생의 자료 활용에 대한 설명으로 적절하지 않은 것은?

- ① ㉠에 대한 해석을 토대로, 로봇세 도입에 대한 논의는 일자리가 감소할 것이라는 사람들의 우려를 배경으로 한다는 점을 제시했다.
- ② ㉡의 사례를 찾아, 이를 로봇의 경우와 비교하여 로봇세가 중복 부과되는 세금이라는 점을 제시했다.
- ③ ㉢를 이유로 들어, 로봇 시장을 선점하기 위해 벌어질 경쟁의 양상을 예측하여 제시했다.
- ④ ㉣를 구체화하여, 로봇세를 도입하는 경우 국가에 손실이 발생할 수 있음을 제시했다.
- ⑤ ㉣에서 한쪽의 의견을 선택하여, 로봇세 부과가 로봇 관련 특허 기술 개발에 걸림돌이 될 수 있음을 제시했다.

10. <보기>에서 근거를 찾아 [A]에 대해 반박하는 글을 쓰려고 한다. 글에 담길 내용으로 가장 적절한 것은? [3점]

<보 기>

로봇 기술의 발전에 따라 로봇의 생산 능력이 비약적으로 향상되고 있다. 이는 로봇 하나당 대체할 수 있는 인간 노동자의 수도 지속적으로 증가함을 의미한다. 로봇 사용이 사회 전반에 빠르게 확산되는 현실을 고려할 때, 로봇 사용으로 인한 일자리 대체 규모가 기하급수적으로 커질 것이다.

- ① 로봇 기술의 발달을 통해 일자리를 늘리려면 지속적으로 일자리가 늘었던 산업 혁명의 경험에서 대안을 찾아야 한다.
- ② 로봇의 생산 능력에 대한 고려 없이 과거 사례만으로 일자리가 감소하지 않을 것이라고 보는 것은 성급한 판단이다.
- ③ 로봇 사용으로 밀려날 수 있는 인간 노동자의 생산 능력을 향상시킬 수 있는 제도적 지원 방안을 마련해야 한다.
- ④ 로봇세를 도입해 기업이 로봇의 생산성 향상에 기여하도록 해야 인간의 일자리 감소를 막을 수 있다.
- ⑤ 산업 혁명의 경우와 같이 로봇의 생산성 증가는 인간의 새로운 일자리를 만드는 데 기여할 것이다.

11. <보기>의 ㉠에 들어갈 말로 적절하지 않은 것은?

<보 기>

선생님: 최소 대립쌍이란 하나의 소리로 인해 뜻이 구별되는 단어의 짝을 말해요. 가령 최소 대립쌍 ‘살’과 ‘쌀’은 ‘ㄱ’과 ‘ㅍ’으로 인해 뜻이 달라지는데, 이때의 ‘ㄱ’, ‘ㅍ’은 음운의 자격을 얻게 되죠. 이처럼 최소 대립쌍을 이용해 음운들을 추출하면 음운 체계를 수립할 수 있어요. 이제 고유어들을 모은 [A]에서 최소 대립쌍들을 찾아 음운들을 추출하고, 그 음운들을 [B]에서 확인해 봅시다.

[A] 쉬리, 마루, 구실, 모래, 소리, 구슬, 머루

[B] 국어의 단모음 체계

혀의 앞뒤 입술 모양 혀의 높낮이	전설 모음		후설 모음	
	평순	원순	평순	원순
고모음	ㅣ	ㄱ	ㅡ	ㅜ
중모음	ㅑ	ㅓ	ㅕ	ㅛ
저모음	ㅓ		ㅗ	

[학생의 탐구 내용]

추출된 음운들 중 ㉠ 을 확인할 수 있군.

- ① 2개의 전설 모음
- ② 2개의 중모음
- ③ 3개의 평순 모음
- ④ 3개의 고모음
- ⑤ 4개의 후설 모음

[12~13] 다음 글을 읽고 물음에 답하시오.

국어사적 사실이 현대 국어의 일관되지 않은 현상을 이해하는 데 도움이 되는 경우가 많다. 예를 들어 ‘ㄱ’로 끝나는 명사 ‘밭’, ‘숯’, ‘이튿날’이 ㉠ ‘밭가락’, ㉡ ‘소나무’, ㉢ ‘이튿날’과 같은 합성어들에서는 받침 ‘ㄱ’의 모습이 일관되지 않는데, 이를 이해하기 위해서는 이들 단어의 옛 모습을 알아야 한다.

‘소나무’에서는 ‘밭가락’에서와는 달리 받침 ‘ㄱ’이 탈락하였고, ‘이튿날’에서는 받침이 ‘ㄱ’이 아닌 ‘ㄷ’이다. 모두 ‘ㄱ’ 받침의 명사가 결합한 합성어인데 왜 **이러한 차이**를 보이는 것일까? 현대 국어에는 받침 ‘ㄱ’이 ‘ㄷ’으로 바뀌거나, 명사와 명사가 결합할 때 ‘ㄱ’이 탈락하는 규칙이 없기 때문에 이러한 차이는 현대 국어의 규칙만으로는 설명할 수 없다.

‘밭가락’은 중세 국어에서 대부분 ‘밭 가락’으로 나타난다. 중세 국어에서 ‘ㅅ’은 관형격 조사로 사용되었으므로 ‘밭 가락’은 구로 파악된다. 이는 ‘밭 엄지 가락(엄지밭가락)’과 같은 예를 통해 잘 알 수 있다. 이후 ‘ㅅ’은 점차 관형격 조사의 기능을 잃고 합성어 내부의 사이시옷으로만 흔적이 남았는데, 이에 따라 중세 국어 ‘밭 가락’은 현대 국어 ‘밭가락[밭까락]’이 되었다.

‘소나무’는 중세 국어에서 명사 ‘숯’에 ‘나무’의 옛말인 ‘나모’가 결합하고 ‘ㄱ’이 탈락한 합성어 ‘소나모’로 나타난다. 중세 국어에서는 현대 국어와 달리 명사와 명사가 결합하여 합성어가 될 때 ‘ㄴ, ㄷ, ㅅ, ㅈ’ 등으로 시작하는 명사 앞에서 받침 ‘ㄱ’이 탈락하는 규칙이 있었기 때문에 ‘숯’의 ‘ㄱ’이 탈락하였다.

‘이튿날’은 중세 국어에서 자립 명사 ‘이튿’과 ‘날’ 사이에 관형격 조사 ‘ㅅ’이 결합한 ‘이튿 날’로 많이 나타나는데, 이 ‘ㅅ’은 ‘이튿 밤’, ‘이튿 길’에서의 ‘ㅅ’과 같은 것이다.

[A] 중세 국어에서 ‘이튿 날’은 ‘이툷 날’로도 나타났는데, 근대 국어로 오면서는 ‘ㄱ’이 탈락한 합성어 ‘이툷날’로 굳어지게 되었다. 이와 함께 ‘ㅅ’이 관형격 조사의 기능을 잃어 가고, 받침 ‘ㅅ’과 ‘ㄷ’의 발음이 구분되지 않게 되었다. 이에 따라 『한글 맞춤법』에서는 ‘이툷날’의 표기와 관련하여 “끝소리가 ‘ㄱ’인 말과 딴 말이 어울릴 적에 ‘ㄱ’ 소리가 ‘ㄷ’ 소리로 나는 것”으로 보아 이를 ‘이툷날’로 적도록 했다. 그러나 이때의 ‘ㄷ’은 ‘ㄱ’이 변한 것으로 설명되지 않으므로 중세 국어 ‘뭇 사람’에서 온 ‘뭇사람’에서처럼 ‘ㅅ’으로 적는 것이 국어의 변화 과정을 고려한 관점에 부합한다고 할 수 있다.

12. 윗글을 참고할 때, ㉠~㉢과 같이 **이러한 차이**를 보이는 예를 <보기>에서 각각 하나씩 찾아 그 순서대로 제시한 것은?

<보 기>

무술(물+술)	쌀가루(쌀+가루)
날알(날+알)	술방울(술+방울)
선달(선+달)	푸나무(풀+나무)

- ① 술방울, 무술, 날알 ② 술방울, 푸나무, 선달
- ③ 푸나무, 무술, 선달 ④ 쌀가루, 푸나무, 날알
- ⑤ 쌀가루, 술방울, 선달

13. [A]를 바탕으로 <보기>의 ‘자료’를 탐구한 내용으로 적절하지 않은 것은? [3점]

<보 기>

[탐구 주제]
○ ‘숯가락’은 ‘젓가락’과 달리 왜 첫 글자의 받침이 ‘ㄷ’일까?

[자료]

중세 국어의 예	
<ul style="list-style-type: none"> • 술 자브며 저 놀느니(숯가락 잡으며 젓가락 놓으니) • 숯 근(숯가락의 끝), 젓 가락 근(젓가락 끝), 수저(수저) • 뭇(무리), 뭇 사람(뭇사람, 여러 사람) 	
근대 국어의 예	현대 국어의 예
<ul style="list-style-type: none"> • 숯가락 장스(숯가락 장사) • 뭇사람(뭇사람) 	<ul style="list-style-type: none"> • *술로 밥을 뜨다 • 숯가락으로 밥을 뜨다 • 밥 한 술

※ ‘*’는 문법에 맞지 않음을 나타냄.

- ① 중세 국어 ‘술’과 ‘저’는 중세 국어 ‘이튿’처럼 자립 명사라는 점에서 현대 국어 ‘숯’과는 차이가 있군.
- ② 중세 국어 ‘술’과 ‘저’의 결합에서 ‘ㄱ’이 탈락한 합성어가 현대 국어 ‘수저’로 이어졌군.
- ③ 중세 국어 ‘술’과 ‘저’는 명사를 수식할 때, 중세 국어 ‘이튿’이나 ‘뭇’과 같이 모두 관형격 조사 ‘ㅅ’이 결합할 수 있었군.
- ④ 근대 국어 ‘숯가락’이 현대 국어에 와서 ‘숯가락’으로 적히는 것은, 국어의 변화 과정을 고려한 관점에 부합하지 않는다는 점에서 ‘이튿날’의 경우와 같군.
- ⑤ 현대 국어 ‘숯가락’과 ‘뭇사람’의 첫 글자 받침이 다른 이유는 중세 국어 ‘숯’과 ‘뭇’이 현대 국어로 오면서 ‘ㄱ’이 탈락한 후 남은 ‘ㅅ’의 발음이 서로 달랐기 때문이군.

14. <보기>의 ㉠~㉢를 이해한 내용으로 적절하지 않은 것은?

<보 기>

- ㉠ 그는 위기를 좋은 기회로 삼았다.
- ㉡ 바다가 눈이 부시게 파랗다.
- ㉢ 동주는 반짝이는 별을 응시했다.

- ① ㉠의 ‘삼았다’는 주어 이외에도 두 개의 문장 성분을 필수적으로 요구하는군.
- ② ㉡의 ‘바다가’와 ‘눈이’는 각각 다른 서술어의 주어이군.
- ③ ㉢의 ‘별을’은 안긴문장의 목적어이면서 안은문장의 목적어이군.
- ④ ㉠의 ‘좋은’과 ㉢의 ‘반짝이는’은 안긴문장의 서술어이군.
- ⑤ ㉡의 ‘눈이 부시게’와 ㉢의 ‘반짝이는’은 수식의 기능을 하는군.

17. ㉠, ㉡에 대한 이해로 가장 적절한 것은?

- ① ㉠은 매도인의 청구와 매수인의 이행으로 소멸한다.
- ② ㉡은 채권자와 채무자의 의사 표시가 작용하여 성립한 것이다.
- ③ ㉠과 ㉡은 ㉠이 이행되면 그 결과로 ㉡이 소멸하는 관계이다.
- ④ ㉠과 ㉡은 동일한 계약의 효과를 서로 다른 측면에서 바라본 것이다.
- ⑤ ㉠에는 물건을 인도할 의무가 있고, ㉡에는 금전의 지급을 청구할 권리가 있다.

18. ㉢의 상황에 대한 설명으로 적절한 것은?

- ① ‘을’의 과실로 이행 불능이 되어 ‘갑’의 계약 해제권이 발생한다.
- ② ‘갑’은 소를 제기하여야 매매의 목적이 된 재산을 이전받을 수 있다.
- ③ ‘갑’은 원상회복 청구권을 행사하여야 ‘그림 A’의 소유권을 회복할 수 있다.
- ④ ‘갑’과 ‘을’은 애초부터 실현 불가능한 내용의 계약을 체결하였기 때문에 이행 불능이 되었다.
- ⑤ ‘을’이 ‘갑’에게 ‘그림 A’를 인도하는 것은 불가능해졌지만 ‘을’은 채무 불이행에 대한 책임을 지지 않는다.

19. 윗글을 바탕으로 할 때, <보기>에 대한 분석으로 적절하지 않은 것은? [3점]

<보 기>

증여는 당사자의 일방이 자기의 재산을 무상으로 상대방에게 줄 의사를 표시하고 상대방이 이를 승낙함으로써 성립하는 계약이다. 증여자만 이행 의무를 진다는 점이 특징이다. 유언은 유언자의 사망과 동시에 일정한 법률 효과를 발생시키려는 것을 목적으로 하는데, 유언자의 의사 표시만으로 유효하게 성립하고 의사 표시의 상대방이 필요 없다는 점에서 증여와 차이가 있다.

- ① 증여, 유언, 매매는 모두 법률 행위로서 의사 표시를 요소로 한다.
- ② 증여와 유언은 법률 효과를 발생시키려는 목적이 있다는 점이 공통된다.
- ③ 증여는 변제의 의무를 발생시키지 않는다는 점에서 매매와 차이가 있다.
- ④ 증여는 당사자 일방만이 이행한다는 점에서 양 당사자가 서로 이행하는 관계를 갖는 매매와 차이가 있다.
- ⑤ 증여는 양 당사자의 의사 표시가 서로 합치하여 성립한다는 점에서 의사 표시의 합치가 필요 없는 유언과 차이가 있다.

20. 문맥상 의미가 ㉣와 가장 가까운 것은?

- ① 오랜 연구 끝에 만족할 만한 실험 결과가 나왔다.
- ② 그 사람이 부드럽게 나오니 내 마음이 누그러졌다.
- ③ 우리 마을은 라디오가 잘 안 나오는 산간 지역이다.
- ④ 이 책에 나오는 옛날이야기 한 편을 함께 읽어 보자.
- ⑤ 그동안 우리 지역에서는 걸출한 인물들이 많이 나왔다.

[21~26] 다음 글을 읽고 물음에 답하시오.

(가)

그 골목이 그렇게도 짧은 것을 그가 처음으로 느낄 수 있었을 때, 신랑의 몸은 벌써 차 속으로 사라지고, 자기와 차 사이에는 몰려든 군중이 몇 겹으로 길을 가로막았다. 이뿐이 어머니는 당황하였다. 그들의 틈을 비집고,

‘이제 가면, 네가 언제나 또 온단 말이나? ……’

딸이 이제 영영 돌아오지 못하거나 하는 것같이, 그는 막 자동차에 오르려는 딸에게 달려들어,

“이뿐아.”

한마디 불렀으나, 다음은 목이 메어, 얼마를 병하니 딸의 옆 얼굴만 바라보다가, 그러한 어머니의 마음을 알아줄 턱없는 운전수가, 재촉하는 경적을 두어 번 울렸을 때, 그는 또 소스라치게 놀라며, 그저 입에서 나오는 대로,

“모든 걸, 정신 채려, 조심해서, 해라 ……”

그러나 ㉠자동차의 문은 유난히 소리 내어 닫히고, 다시 또 경적이 두어 번 운 뒤, 달리는 자동차 안에 이뿐이 모양을, 어머니는 이미 찾아볼 수가 없었다. 그는 실신한 사람같이, 얼마를 그곳에 서 있었다. 깨닫지 못하고, 눈물이 뺨을 흐른다. 그 마음속을 알아주면서도, 아낙네들이, 경사에 눈물이 당하냐고, 그렇게 책망하였을 때, 그는 갑자기 조금 웃고, 그리고, 문득, 정신을 바짝 차리지 않으면, 그대로 그곳에서 혼도해 버리고 말 것 같은 극도의 피로와, 또 이제는 이미 도저히 구할 길 없는 마음속의 공허를, 그는 일시에 느꼈다.

제6절 몰락

한편에서 이렇게 경사가 있었을 때—(그야, 외딸을 남을 주고 난 그 뒤에, 홀어머니의 외로움과 슬픔은 컸으나 그래도 아직 그것은 한 개의 경사라 할 밖에 없을 것이다)—, 또 ㉡한편 개천 하나를 건너 신전 집에서는, 바로 이날에 이제까지의 서울에서의 살림을 거두어, 마침내 애달프게도 온 집안이 시골로 내려갔다.

[A] 독자는, 그 수다스러운 점롱이 어머니가, 이미 한 달도 전에, 어디서 어떻게 들었던 것인지, 쉬이 신전 집이 낙향을 하리라고 가장 은근하게 빨래터에서 하던 말을 기억하고 계실 것이다. 이를테면 그것이 그대로 실현된 것에 지나지 않는다. 그러나 다만 그들의 가는 곳은, 강원도 춘천이라든가 그러한 곳이 아니라, 경기 강화였다.

이 봄에 대학 의과를 마친 둘째 아들이 아직 취직처가 결정되지 않은 채, 그대로 서울 하숙에 남아 있을 뿐으로—(그러나, 그도 그로써 얼마 안 되어 충청북도 어느 지방의 ‘공의’가 되어 서울을 떠나고 말았다)—, 신전 집의 온 가족은, 아직도 장가를 못 간 주인의 처남까지도 바로 어디 나들이라도 가는 것처럼, 별로 남들의 주의를 끄는 일도 없이, 스무 해를 살아온 이 동리에서 사라지고 말았다.

한번 기울어진 가운은 다시 어찌는 수 없어, 온 집안사람은, 언제든 당장이라도 서울을 떠날 수 있는 준비 아래, 오직 주인 영감의 명령만을 기다리고 있었던 것이므로, 동리 사람들도 그것을 단지 시일 문제로 알고 있었던 것이나, 그래도 이 신전 집의 몰락은, 역시 그들의 마음을 한때, 어둡게 해 주었다.

그러나 오직 그뿐이다. 이 **도회에서의 패잔자**는 좀 더 남의 마음에 애달픔을 주는 일 없이 무심한 이의 눈에는, 참말 어디 불일이라도 보러 가는 사람같이, 그곳에서 얼마 안 되는 작은 광고 차부에서 강화행 자동차를 탔다. 천변에 일어나는 온갖 일에 관찰을 게을리하지 않는 **이발소 소년**이, 용하게도 막, 그들의 이미 오래 전에 팔린 집을 나오는 일행을 발견하고 그대 이발소 안의 모든 사람이 그것을 알았을 뿐으로, 그들이 남부끄럽다 해서, 고개나마 변변히 못 들고 빠른 걸음걸이로 천변을 걸어 나가, 그대로 큰길로 사라지는 뒷모양이라도 흘깃 본 이는 몇 명이 못 된다. ㉠ 얼마 있다, 원래의 신전은 술집으로 변하고, 또 그들의 살던 집에는 좀 더 있다, 하숙옥 간판이 걸렸다.

- 박태원, 「천변풍경」 -

(나)

#68. 산비탈 길

뚜벅뚜벅 걷고 있는 철호.

#69. 피난민 수용소 안(회상)

담요바지 철호의 아내가 주워 모은 널빤지 조각을 이고 들어와 부엌에 내려놓고 흠어진 머리칼을 치키며 숨을 돌리고 있다.

철호㉠* : 저걸 저토록 고생시킬 줄이야.

담요바지 아내의 모습 위에 —O·L*—

여학교 교복을 입고 강당에 서서 노래를 부르고 있는 그 시절의 아내. 또 O·L되며 신부 차림의 아내가 노래를 부르고 있다. 그 옆에 상기되어 앉아 있는 결혼 피로연 석상의 철호. 노래는 ‘돌아오라 소렌토’.

#70. 산비탈

철호가 멍하니 시가지를 내려다보고 섰다. 황홀에 묻힌 거리.

#71. 자동차 안

해방촌의 골목길을 운전수가 땀을 빼며 빠져나와서 뒤를 돌아 보고

운전수 : 손님! 이상 더 올라가지 못하겠는데요.

영호 : 그럼 내림시다. **시시한 동네**까지 몰구 오느라고 수고했소. 천 환짜리 한 장을 꺼내 준다.

운전수 : (공손히) 감사합니다.

#72. 철호의 방 안

철호의 아내가 만식의 배를 안고 누더기를 꿰매고 있다. 옆에서 꼴꼴 자고 있는 혜옥.

영호 : (들어오며) 혜옥아!

(중략)

#73. 철호의 집 부엌 안

민호가 팔다 남은 신문을 끼고 들어와 신들매를 끌르며

민호 : 에이 날씨도 꼭 겨울 같네.

철호㉠ : 어쨌든 너도 인젠 정신을 차려야지! 군대에서 나온 지도 이태나 되잖니.

영호㉠ : 정신 차려야죠. 그렇잖아도 금명간 판결이 날 겁니다.

철호㉠ : 어디 취직을 해야지.

#74. 철호의 집 방 안

영호 : 취직이요. 형님처럼 전차 값도 안 되는 월급을 받고 남의 살림이나 계산해 주란 말예요? 싫습니다.

철호 : 그럼 뭐 뽀죽한 수가 있는 줄 아니?

영호 : 있지요. 남처럼 용기만 조금 있으면.

철호 : 용기?

영호 : 네. 분명히 용기지요.

철호 : 너 설마 엉뚱한 생각을 하고 있는 건 아니겠지.

영호 : 엉뚱하긴 뭐가 엉뚱해요.

철호 : (버럭 소리를 지르며) 영호야! 그렇게 살자면 이 형도 벌써 잘살 수 있었던 말이다.

영호 : 저도 형님을 존경하지 않는 건 아녜요. 가난하더라도 깨끗이 살자는 형님을……. 허지만 형님! 인생이 저 골목에서 십 환짜리를 받고 코 흘리는 어린애들에게 보여 주는 요지경이라면야 가지고 있는 돈값만치 구멍으로 들여다보고 말 수도 있죠. 그렇지만 어디 인생이 자기 주머니 속의 돈 액수만치만 살고 그만둘 수 있는 요지경인가요? 형님의 **어금니**만 해도 푹푹 쑤시고 아픈 걸 견뎌내고 절약이 되는 건 아니죠. 그러니 비극이 시작되는 거죠. 지긋지긋하게 살아야 하니까 문제죠. 왜 우리라고 좀 더 넓은 테두리까지 못 나가라는 법이 어디 있어요.

영호는 반쯤 끌려 왔던 넥타이를 풀어서 방구석에 픽 던진다. 철호가 무겁게 입을 연다.

철호 : 그건 억설이야.

영호 : 억설이오?

철호 : 네 말대로 꼭 잘살자면 양심이구 윤리구 버려야 한다는 것 아니야.

영호 : 천만에요.

#75. 철호의 집 골목

스카프를 두르고 핸드백을 걸친 명숙이가 엿듣고 있다.

철호㉠ : 그게 바루 억설이란 말이다. 마음 한구석이 어딘가 비틀려서 하는 억지란 말이다.

영호㉠ : 비틀렸죠. 분명히 비틀렸어요. 그런데 그 비틀리기가 너무 늦었던 말입니다.

- 이범선 원작, 이종기 각색, 「오발탄」 -

*㉠ : 효과음(effect). 화면에 삽입된 음향.

*O·L(overlap) : 하나의 화면이 끝나기 전에 다음 화면이 겹치면서 먼저 화면이 차차 사라지게 하는 기법.

21. (가)와 (나)의 공통점으로 가장 적절한 것은?

- ① 인물 간의 대결 의식을 통해 사건의 긴장감을 조성하고 있다.
- ② 인물 간의 대화를 통해 특정 인물의 생각과 행동을 희화화하고 있다.
- ③ 인물의 회상 장면을 통해 사건 해결의 실마리를 과거에서 찾고 있다.
- ④ 인물 간의 갈등을 다각적으로 조명하여 사건 전개에 양상을 다면화하고 있다.
- ⑤ 인물의 내면을 행위로 제시하여 상황을 받아들이기 어려워하는 심리를 보여 주고 있다.

22. (가)의 **이발소 소년**에 대한 이해로 가장 적절한 것은?

- ① 주변을 관찰하여 일상의 변화를 포착한다.
- ② 특정 가족이 몰락하게 된 이유를 분석한다.
- ③ 새로운 사건을 모으고 그 진위를 논평한다.
- ④ 천변의 소식을 타 지역 주민에게 전해 준다.
- ⑤ 천변 주민들 사이에 발생하는 문제를 중재한다.

23. [A]에 대한 설명으로 적절하지 않은 것은?

- ① 독자가 가진 정보를 상기시키고 있다.
- ② 정보를 제공한 인물을 독자에게 환기시키고 있다.
- ③ 독자를 언급하여 서술자의 개입을 드러내고 있다.
- ④ 정보가 실현되지 못한 원인을 독자의 망각에서 찾고 있다.
- ⑤ 인물의 행선지와 관련한 정보를 독자에게 제공하고 있다.

24. (가)와 (나)에 대한 감상으로 적절하지 않은 것은?

- ① (가)의 짧게 느껴지는 ‘골목’은 어머니의 아쉬움을, (나)의 빠져 나오기 힘든 ‘골목길’은 ‘시시한 동네’의 열악함을 보여 주고 있다.
- ② (가)는 딸이 멀리 떠나는 모습을 통해, (나)는 명숙이 집 밖에서 엿듣는 모습을 통해 가족들 간의 갈등 상황을 보여 주고 있다.
- ③ (가)의 ‘눈물’은 가족을 떠나보내는 자의 아픔을, (나)의 ‘어금니’는 가족의 생계를 꾸려 나가는 자의 전담을 보여 주고 있다.
- ④ (가)는 주인 영감의 명령만을 기다리는 신전 집 가족들을 통해, (나)는 만삭의 몸에도 누더기를 꿰매는 아내의 모습을 통해 가족이 처한 불우한 상황을 보여 주고 있다.
- ⑤ (가)는 ‘도회에서의 패잔자’가 낙향하는 모습을 통해, (나)는 영호가 취직을 거부하는 모습을 통해 현실에 적응하지 못하는 인물의 처지를 보여 주고 있다.

25. (나)의 ‘#68~#71’에 대한 이해로 적절하지 않은 것은?

- ① #68의 장면에서 이어지는 #69에서 ‘철호㉔’를 삽입하여 회상의 주체가 철호임을 알려 주고 있다.
- ② #69에서 ‘철호㉔’를 삽입하여 아내에 대한 연민을 드러내고 있다.
- ③ #69에서 ‘노래’를 활용하여 학창 시절 아내의 화면을 결혼 피로연장 아내의 화면으로 전환하고 있다.
- ④ #70에서 침묵하는 철호의 모습과 시가지의 분위기를 대비하여, 거리를 바라보는 철호의 심리를 암시하고 있다.
- ⑤ #70의 침묵과 #71의 대화를 상호 대비하여 영호의 소심함을 드러내고 있다.

26. <보기>를 바탕으로 (가)의 ㉠~㉣과 (나)의 ‘#71~#75’에 대해 이해한 내용으로 적절하지 않은 것은? [3점]

<보 기>

작가는 시간의 흐름에 따라 나타나는 모든 상황을 서술하지는 않는다. 일련의 상황이나 사건들 중 작가의 시선에 의해 특정한 부분이 부각되어 서술되는 것이다. 즉, 서사는 시간과 공간을 배경으로 하는 사건의 선택과 결합을 통해 구성된다. 선택이란 시간과 공간을 분할한 후 의미 있는 부분을 선택하는 것을, 결합이란 이렇게 선택된 시간과 공간을 다양한 방식으로 연결하여 새롭게 사건을 구성하는 것을 의미한다. 이렇게 서사는 다양한 사건 구성의 방식을 통해 인간의 문제를 총체적으로 파악하고자 하는 고민을 담고 있다.

- ① ㉠에서는 두 인물 사이에서 발생한 여러 상황에서 몇 개의 상황만을 선택적으로 제시하여 그 상황에 대한 인물의 심리를 암시하고 있고, #71과 #72에서는 서로 다른 두 공간을 동일 인물의 등장으로 연결하여 인물의 공간 이동을 나타내는군.
- ② ㉡에서는 같은 날에 서로 다른 공간을 배경으로 하는 사건이 일어났음을 밝혀 ㉡의 공간에서 일어나는 사건과 ㉠의 공간에서 일어나는 사건을 결합하고 있고, #73과 #74의 서로 다른 공간은 동일한 인물들의 이어지는 대화를 통해 서로 결합하고 있군.
- ③ ㉢에서는 일련의 상황을 선택적으로 제시하면서 인물들에 대한 감정을 서술하고 있고, #73~#75에서는 두 인물의 대화를 매개로 서로 다른 공간을 결합함으로써 #73과 #75의 장면에 등장하는 인물들이 #74의 상황을 공유할 수 있도록 구성하고 있군.
- ④ ㉠과 ㉡의 연결은 같은 날에 서로 다른 공간에서 발생하는 사건의 연결이라는 점에서는 #74와 #75의 연결과 유사하지만, 인물의 목소리를 활용하는 #74와 #75의 연결과 비교하면 연결 방식에서 구별되는군.
- ⑤ ㉢은 시간의 흐름을 분할하고 대상의 특징적인 변화를 선택하여 제시한다는 점에서 #75와 유사하지만, 서로 다른 두 공간의 결합이 나타나지 않는다는 점에서는 #75와 구별되는군.

[27~32] 다음 글을 읽고 물음에 답하시오.

16세기 전반에 서양에서 태양 중심설을 지구 중심설의 대안으로 제시하며 시작된 천문학 분야의 개혁은 경험주의의 확산과 수리 과학의 발전을 통해 형이상학을 뒤바꾸는 변혁으로 이어졌다. 서양의 우주론이 전파되자 중국에서는 중국과 서양의 우주론을 회통하려는 시도가 전개되었고, 이 과정에서 자신의 지적 유산에 대한 관심이 제고되었다.

복잡한 문제를 단순화하여 푸는 수학적 전통을 이어받은 코페르니쿠스는 천체의 운동을 단순하게 기술할 방법을 찾고자 하였고, 그것이 ㉠ 일으킬 형이상학적 문제에는 별 관심이 없었다. 고대의 아리스토텔레스와 프톨레마이오스는 우주의 중심에 고정되어 움직이지 않는 지구의 주위를 달, 태양, 다른 행성들의 천구들과, 항성들이 붙어 있는 항성 천구가 회전한다는 지구 중심설을 내세웠다. 그와 달리 코페르니쿠스는 태양을 우주의 중심에 고정하고 그 주위를 지구를 비롯한 행성들이 공전하며 지구가 자전하는 우주 모형을 ㉡ 만들었다. 그러자 프톨레마이오스보다 훨씬 적은 수의 원으로 행성들의 가시적인 운동을 설명할 수 있었고 행성이 태양에서 멀수록 공전 주기가 길어진다는 점에서 단순성이 충족되었다. 그러나 아리스토텔레스의 형이상학을 고수하는 다수 지식인과 종교 지도자들은 그의 이론을 받아들이려 하지 않았다. 왜냐하면 그것은 지상계와 천상계를 대립시키는 아리스토텔레스의 이분법적 구도를 무너뜨리고, 신의 형상을 ㉢ 지닌 인간을 한갓 행성의 거주자로 전락시키는 것으로 여겨졌기 때문이다.

16세기 후반에 브라헤는 코페르니쿠스 천문학의 장점은 인정하면서도 아리스토텔레스 형이상학과의 상충을 피하고자 우주의 중심에 지구가 고정되어 있고, 달과 태양과 항성들은 지구 주위를 공전하며, 지구 외의 행성들은 태양 주위를 공전하는 모형을 제안하였다. 그러나 케플러는 우주의 수적 질서를 신봉하는 형이상학인 신플라톤주의에 매료되었기 때문에, 태양을 우주 중심에 배치하여 단순성을 추구한 코페르니쿠스의 천문학을 받아들였다. 하지만 그는 경험주의자였기에 브라헤의 천체 관측치를 활용하여 태양 주위를 공전하는 행성의 운동 법칙들을 수립할 수 있었다. 우주의 단순성을 새롭게 보여 주는 이 법칙들은 아리스토텔레스 형이상학을 더 이상 온존할 수 없게 만들었다.

17세기 후반에 뉴턴은 태양 중심설을 역학적으로 정당화하였다. 그는 만유인력 가설로부터 케플러의 행성 운동 법칙들을 성공적으로 연역했다. 이때 가정된 만유인력은 두 질점*이 서로 당기는 힘으로, 그 크기는 두 질점의 질량의 곱에 비례하고 거리의 제곱에 반비례한다. 지구를 포함하는 천체들이 밀도가 균질하거나 구 대칭*을 이루는 구라면 천체가 그 천체 밖 어떤 질점을 당기는 만유인력은, 그 천체를 잘게 나눈 부피 요소들 각각이 그 천체 밖 어떤 질점을 당기는 만유인력을 모두 더하여 구할 수 있다. 또한 여기에서 지구보다 질량이 큰 태양과 지구가 서로 당기는 만유인력이 서로 같음을 증명할 수 있다. 뉴턴은 이 원리를 적용하여 달의 공전 궤도와 사과와 낙하 운동 등에 관한 실측값을 연역함으로써 만유인력의 실재를 입증하였다.

[A]

16세기 말부터 중국에 본격 유입된 서양 과학은, 청 왕조가 1644년 중국의 역법(曆法)을 기반으로 서양 천문학 모델과 계산법을 수용한 시헌력을 공식 채택함에 따라 그 위상이 구체화되었다. 브라헤와 케플러의 천문 이론을 차례대로 수용하여 정확도를 높인 시헌력이 생활 리듬으로 자리 잡았지만, 중국 지식인들은 서양 과학이 중국의 지적 유산에 적절히 연결되지 않으면 아무리 효율적이라도 불온한 요소로 ㉤ 여겼다. 이에 따라 서양 과학에 매료된 학자들도 어떤 방식이든 ㉦ 서양 과학과 중국 전통 사이의 적절한 관계 맺음을 통해 이 문제를 해결하고자 하였다.

17세기 옹명우와 방이지 등은 중국 고대 문헌에 수록된 우주론에 대해서는 부정적 태도를 견지하면서 성리학적 기론(氣論)에 입각하여 실증적인 서양 과학을 재해석한 독창적 이론을 제시하였다. 수성과 금성이 태양 주위를 회전한다는 그들의 태양계학설은 브라헤의 영향이었지만, 태양의 크기에 대한 서양 천문학 이론에 의문을 제기하고 기(氣)와 빛을 결부하여 제시한 광학 이론은 그들이 창안한 것이었다.

17세기 후반 왕석천과 매문정은 서양 과학의 영향을 받아 경험적 추론과 수학적 계산을 통해 우주의 원리를 파악하고자 하였다. 그러면서 서양 과학의 우수한 면은 모두 중국 고전에 이미 ㉧ 갖추어져 있던 것인데 옹명우 등이 이를 깨닫지 못한 채 성리학 같은 형이상학에 몰두했다고 비판했다. 매문정은 고대 문헌에 언급된, 하늘이 땅의 네 모퉁이를 가릴 수 없을 것이라는 증자의 말을 땅이 둥글다는 서양 이론과 연결하는 등 서양 과학의 중국 기원론을 뒷받침하였다.

중국 천문학을 중심으로 서양 천문학을 회통하려는 매문정의 입장은 18세기 초를 기점으로 중국의 공식 입장으로 채택되었으며, 이 입장은 중국의 역대 지식 성과물을 망라한 총서인 『사고전서』에 그대로 반영되었다. 이 총서의 편집자들은 고대부터 당시까지 쏟아진 천문 관련 문헌들을 정리하여 수록하였다. 이와 같이 고대 문헌에 담긴 우주론을 재해석하고 확인하려는 경향은 19세기 중엽까지 주를 이루었다.

- * 질점: 크기가 없고 질량이 모여 있다고 보는 이론상의 물체.
- * 구 대칭: 어떤 물체가 중심으로부터 모든 방향으로 같은 거리에서 같은 특성을 갖는 상태.

27. 다음은 뒷글을 읽은 학생의 독서 기록 중 일부이다. 뒷글을 참고할 때, '점검 결과'로 적절하지 않은 것은?

○ 읽기 계획: 1문단을 훑어보면서 뒷부분을 예측하고 질문 만들기 한 후, 글을 읽고 점검하기

예측 및 질문 내용	점검 결과
○ 서양의 우주론에 태양 중심설과 지구 중심설의 개념이 소개되어 있을 것이다.	예측과 같음..... ①
○ 서양의 우주론의 영향으로 변화된 중국의 우주론이 소개되어 있을 것이다.	예측과 다름..... ②
○ 서양에서 태양 중심설을 제기한 사람은 누구일까?	질문의 답이 제시됨..... ③
○ 중국에서 서양의 우주론을 접하고 회통을 시도한 사람은 누구일까?	질문의 답이 제시됨..... ④
○ 중국에 서양의 우주론을 전파한 서양의 인물은 누구일까?	질문의 답이 언급되지 않음..... ⑤

28. 윗글에 대한 이해로 적절하지 않은 것은?

- ① 서양과 중국에서는 모두 우주론을 정립하는 과정에서 형이상학적 사고에 대한 재검토가 이루어졌다.
- ② 서양 천문학의 전래는 중국에서 자국의 우주론 전통을 재인식하는 계기가 되었다.
- ③ 중국에 서양의 천문학적 성과가 자리 잡게 된 데에는 국가의 역할이 작용하였다.
- ④ 중국에서는 18세기에 자국의 고대 우주론을 긍정하는 입장이 주류가 되었다.
- ⑤ 서양에서는 중국과 달리 경험적 추론에 기초한 우주론이 제기되었다.

29. 윗글에 나타난 **서양의 우주론**에 대한 설명으로 가장 적절한 것은?

- ① 항성 천구가 고정되어 있다고 보는 아리스토텔레스의 우주론은 천상계와 지상계를 대립시킨 형이상학을 토대로 한 것이었다.
- ② 많은 수의 원을 써서 행성의 가지적 운동을 설명한 프톨레마이오스의 우주론은 행성이 태양에서 멀수록 공전 주기가 길어진다는 점에서 단순성을 갖는 것이었다.
- ③ 지구와 행성이 태양 주위를 공전한다는 코페르니쿠스의 우주론은 이전의 지구 중심설보다 단순할 뿐 아니라 아리스토텔레스의 형이상학과 양립이 가능한 것이었다.
- ④ 지구가 우주 중심에 고정되어 있고 다른 행성을 거느린 태양이 지구 주위를 돈다는 브라헤의 우주론은 아리스토텔레스의 형이상학에서 자유롭지 못한 것이었다.
- ⑤ 태양 주위를 공전하는 행성의 운동 법칙들을 관측치로부터 수립한 케플러의 우주론은 신플라톤주의에서 경험주의적 근거를 찾은 것이었다.

30. ㉠에 대한 이해로 적절하지 않은 것은?

- ① 중국에서 서양 과학을 수용한 학자들은 자국의 지적 유산에 서양 과학을 접목하려 하였다.
- ② 서양 천문학과 관련된 내용이 중국의 역대 지식 성과를 집대성한 『사고전서』에 수록되었다.
- ③ 방이지는 서양 우주론의 영향을 받았지만 서양의 이론과 구별되는 새 이론의 수립을 시도하였다.
- ④ 매문정은 중국 고대 문헌에 나타나는 천문학적 전통과 서양 과학의 수학적 방법론을 모두 활용하였다.
- ⑤ 성리학적 기론을 긍정한 학자들은 중국 고대 문헌의 우주론을 근거로 서양 우주론을 받아들여 새 이론을 창안하였다.

31. <보기>를 참고할 때, [A]에 대한 이해로 적절하지 않은 것은? [3점]

<보 기>

구는 무한히 작은 부피 요소들로 이루어져 있다. 그 부피 요소들이 빈틈없이 한 겹으로 배열되어 구 껍질을 이루고, 그런 구 껍질들이 구의 중심 O 주위에 반지름을 달리 하며 양파처럼 겹겹이 싸여 구를 이룬다. 이때 부피 요소는 그것의 부피와 밀도를 곱한 값을 질량으로 갖는 질점으로 볼 수 있다.

(1) 같은 밀도의 부피 요소들이 하나의 구 껍질을 구성하면, 이 부피 요소들이 구 외부의 질점 P를 당기는 만유인력들의 총합은, 그 구 껍질과 동일한 질량을 갖는 질점이 그 구 껍질의 중심 O에서 P를 당기는 만유인력과 같다.

(2) (1)에서의 구 껍질들이 구를 구성할 때, 그 동심의 구 껍질들이 P를 당기는 만유인력들의 총합은, 그 구와 동일한 질량을 갖는 질점이 그 구의 중심 O에서 P를 당기는 만유인력과 같다.

(1), (2)에 의하면, 밀도가 균질하거나 구 대칭인 구를 구성하는 부피 요소들이 P를 당기는 만유인력들의 총합은, 그 구와 동일한 질량을 갖는 질점이 그 구의 중심 O에서 P를 당기는 만유인력과 같다.

- ① 밀도가 균질한 하나의 행성을 구성하는 동심의 구 껍질들이 같은 두께일 때, 하나의 구 껍질이 태양을 당기는 만유인력은 그 구 껍질의 반지름이 클수록 커지겠군.
- ② 태양의 중심에 있는 질량이 m 인 질점이 지구 전체를 당기는 만유인력은, 지구의 중심에 있는 질량이 m 인 질점이 태양 전체를 당기는 만유인력과 크기가 같겠군.
- ③ 질량이 M 인 지구와 질량이 m 인 달은, 둘의 중심 사이의 거리만큼 떨어져 있으면서 질량이 M, m 인 두 질점 사이의 만유인력과 동일한 크기의 힘으로 서로 당기겠군.
- ④ 태양을 구성하는 하나의 부피 요소와 지구 사이에 작용하는 만유인력은, 지구를 구성하는 모든 부피 요소들과 태양의 그 부피 요소 사이에 작용하는 만유인력들을 모두 더하면 구해지겠군.
- ⑤ 반지름이 R , 질량이 M 인 지구와 지구 표면에서 높이 h 에 중심이 있는 질량이 m 인 구슬 사이의 만유인력은, $R+h$ 의 거리만큼 떨어져 있으면서 질량이 M, m 인 두 질점 사이의 만유인력과 크기가 같겠군.

32. 문맥상 ㉠~㉥와 바꿔 쓴 것으로 가장 적절한 것은?

- ① ㉠: 진작(振作)할
- ② ㉡: 고안(考案)했다
- ③ ㉢: 소지(所持)한
- ④ ㉣: 설정(設定)했다
- ⑤ ㉤: 시사(示唆)되어

[33~35] 다음 글을 읽고 물음에 답하시오.

(가)

검정 포대기 같은 까마귀 울음소리 고을에 떠나지 않고
 밤이면 부엉이 괴괴히 울어 [A]
 남쪽 먼 포구의 백성의 순탄한 마음에도
 상서롭지 못한 세대의 어둔 바람이 불어오던
 - 옹희(隆熙) 2년!

그래도 계절만은 천 년을 다채(多彩)하여 [B]
 지붕에 박넉출 남풍에 자라고
 푸른 하늘엔 석류꽃 피 뻗은 듯 피어

나를 잉태한 어머니는 [C]
 짐짓 어진 생각만을 다듬어 지니셨고
 젊은 의원인 아버지는

밤마다 사랑에서 저릉저릉 글 읽으셨다 [D]
 왕고못댁 제삿날 밤 열나흘 새벽 달빛을 밟고
 유월이가 이고 온 제삿밥을 먹고 나서
 희미한 등잔불 장지 안에
 번문옥례 사대주의의 욕된 후예로 세상에 떨어졌나니

신월(新月)같이 슬픈 제 족속의 태반을 보고 [E]
 내 스스로 고고(呱呱)*의 곡성(哭聲)*을 지른 것이 아니련만
 명(命)이나 길라 하여 할머니는 돌메라 이름 지었다오
 - 유치환, 「출생기(出生記)」 -

* 고고: 아이가 세상에 나오면서 처음 우는 울음소리.
 * 곡성: 사람이 죽어 슬퍼서 크게 우는 소리.

(나)

샤갈의 마을에는 삼월에 눈이 온다.
 봄을 바라고 섰는 사나이의 관자놀이에
 새로 돋은 정맥이
 바르르 뚫는다.
 바르르 떠는 사나이의 관자놀이에
 새로 돋은 정맥을 어루만지며
 눈은 수천수만의 날개를 달고
 하늘에서 내려와 샤갈의 마을의
 지붕과 굴뚝을 덮는다.
 삼월에 눈이 오면
 샤갈의 마을의 쥐똥만 한 겨울 열매들은
 다시 올리브빛으로 물이 들고
 밤에 아낙들은
 그해의 제일 아름다운 불을
 아궁이에 지핀다.

- 김춘수, 「샤갈의 마을에 내리는 눈」 -

33. (가)와 (나)의 공통점으로 가장 적절한 것은?

- ① 시간과 관련된 표지를 제시하여 시적 분위기를 조성하고 있다.
- ② 과거 시제를 사용하여 서사적 사건을 들려주는 형식을 취하고 있다.
- ③ 시적 상황의 객관적 관찰에 초점을 둬으로써 주관적 의미의 서술을 배제하고 있다.
- ④ 암울하고 비관적인 정서를 내포한 시어를 사용하여 비극적 상황을 고조하고 있다.
- ⑤ 자연물을 살아 있는 대상으로 묘사하여 화자가 느끼는 이국적인 세계의 모습을 담아내고 있다.

34. [A]~[E]에 대한 이해로 적절하지 않은 것은? [3점]

- ① [A]: 청각의 시각화를 통해 음산한 시적 상황을 조성하고 있다.
- ② [B]: 시대 상황과 대비되는 자연의 모습을 통해 생명력을 표현하고 있다.
- ③ [C]: 대구 형식을 활용하여 화자의 출생을 앞둔 집안의 분위기를 드러내고 있다.
- ④ [D]: 화자가 태어난 날의 상황을 구체적으로 서술하여 출생에 대한 감격을 드러내고 있다.
- ⑤ [E]: 울음소리에서 연상되는 상반된 의미와 연결하여 화자의 이름이 지어진 이유를 제시하고 있다.

35. <보기>를 참고하여 (나)를 감상한 내용으로 적절하지 않은 것은?

<보 기>

김춘수는 샤갈의 그림 「나와 마을」에서 받은 느낌을 시로 표현함으로써 상호 텍스트성을 구현했다. 올리브빛 얼굴을 가진 사나리와 당나귀가 서로 마주 보고 있는 그림에서 영감을 받은 시인은, “특히 인상 깊었던 것은 커다란 당나귀의 눈망울이었고, 그 당나귀의 눈망울 속에 들어앉아 있는 마을이었다.”라고 느낌을 말했다. 또한 밝고 화려한 색감을 지닌 이질적 이미지들의 병치로 이루어진 샤갈의 초현실주의적 그림에 대한 감각적 인상을, 자신의 고향 마을에 투사하여 다양한 이미지의 병치로 변용했다. 이는 봄을 맞이한 생동감과 고향 마을의 따뜻한 풍경에 대한 그리움을 형상화한 것이라고 할 수 있다.

- ① ‘샤갈의 마을’은 시인이 그림 속 마을 풍경에서 받은 인상을 자신의 고향 마을에 투사하여 표현한 것이군.
- ② ‘삼월에 눈’, ‘봄을 바라고 섰는 사나리’, ‘새로 돋은 정맥’ 등은 시인이 그림 속 이질적 이미지들의 병치를 다양한 이미지의 병치로 변용하여 봄의 생동감을 형상화한 것이군.
- ③ ‘날개’, ‘하늘’, ‘지붕과 굴뚝’ 등은 시인이 밝고 화려한 색감을 지닌 그림 속 마을의 모습을 공감각적 이미지의 풍경으로 변용한 것이군.
- ④ ‘올리브빛’은 시인이 그림 속에서 영감을 받은 것으로 ‘겨울 열매들’을 물들이는 따뜻한 봄의 이미지를 표상한 것이군.
- ⑤ ‘아낙’, ‘아궁이’ 등은 시인이 초현실주의적 그림 속 풍경에 대한 감각적 인상을 고향 마을을 떠올리게 하는 이미지로 전이시킨 것이군.

[36~38] 다음 글을 읽고 물음에 답하시오.

자점이 심복을 보내 거짓 조서를 전하고 옥에 가두니, 경업이 옥에 갇혀 생각하되,

‘세자와 대군이 어찌 내 일을 모르고 구치 아니시는고?’

하며 주야번민하여 목이 말라 물을 찾는데, 옥졸이 자점의 부촉(咐囑)*을 들은 고로 물도 주지 아니하여 경업이 더욱 한 하더니, 전옥(典獄) 관원은 강직한지라 경업의 애매함을 불쌍히 여겨 경업더러 왈,

“장군을 역적으로 잡음이 다 자점의 흥계니, 잘 주선하여 누명을 벗으라.”

경업이 그제야 자점의 흥계로 알고 통분을 이기지 못하여 바로 몸을 날려 옥문(獄門)을 깨치고 궐내에 들어가 상을 뵈고 청죄 한데, 상이 경업을 보시고 반겨 가로되,

“경이 만리타국에 갔다가 이제 돌아오매 반가움이 끝이 없거늘 무삼 일로 청죄하느뇨?”

경업이 돈수사죄 왈,

“신이 무인년에 북경에 잡혀가다가 중간에 도망한 죄는 만사 무석이오나, 대명(大明)과 함께 호왕을 베어 병자년 원수를 갚고 세자와 대군을 모셔오고자 하였더니, 간인에게 속아 북경에 잡혀갔다가 천행으로 살아 돌아옵더니, 의주(義州)에서 잡혀 아무 연고인 줄 알지 못하옵고 오늘을 당하와 천안(天顔)을 뵈오니 이제 죽어도 한이 없사옵니다.”

상이 들으시고 대경하사 신하더러 왈,

“경업을 무슨 죄로 잡아온고?”

하시고 자점을 패초(牌招)*하사 실사를 물으시니, 자점이 속이지 못하여 주왈,

“경업이 역적이웁기로 잡아 가두고 계달코자 하였나이다.”

경업이 대로하여 고성대매 왈,

“이 몸쓸 역적아! 들으라. 벼슬이 높고 국록이 죽하거늘 무엇이 부족하여 모반할 마음을 두어 나를 해코자 하느뇨?”

자점이 듣고 무언이거늘, 상이 노하여 왈,

“경업은 삼국의 유명한 장수요, 또한 만고충신이거늘 네 무슨 일로 죽이려 하느뇨?”

하시고,

“자점과 함께한 자를 금부에 가두고 경업은 물러가 쉬게 하라.”

하시다.

경업이 사은하고 퇴궐할새, 자점은 궐문 밖에 나와 심복 수십 명을 매복하였다가, 경업이 나옴을 보고 불시에 달려 들어 난타하니, 경업이 아무리 용맹한들 손에 촌철이 없는 지라. 여러 번 맞아 중상하매 자점이 용사들을 분부하여 경업을 옥에 가두고 금부로 가니라.

이때 대군이 시자(侍者)더러 문왈,

“임 장군이 입성하였으나 지금 어디 있느뇨?”

시자가 대왈,

“소인 등은 모르나이다.”

대군이 의심하여 바빠 입궐하여 경업의 거처를 묻되, 상이 수말을 이르시니 대군이 주왈,

“자점이 이런 만고충신을 해하려 하오니 이는 역적이라. 엄치

하소서.”

하고, 명일을 기다려 친히 경업을 가 보려 하시더라.

차시, 경업이 자점에게 매를 많이 받아 천명이 진하게 [B] 되매 분기대발하여 신음하다 죽으니, 시년 사십팔 세요, 기축(己丑) 9월 26일이라.

(중략)

자점이 반심을 품은 지 오래다가 절도(絶島)에 안치되매 더욱 앙앙(愴愴)하여* 불측지심이 나타나거늘, 우의정 이시백이 자점의 일을 아뢰니, 상이 놀라 금부도시를 보내 엄형 국문하신 후 옥에 가두었더니, 이날 밤 한 꿈을 얻으시니, 경업이 나아와 주왈,

“흥적 자점이 소신을 죽이고 반심을 품어 거의 일이 되었사오니 바빠 국문하옵소서.”

하고 울며 가거늘, 상이 놀라 깨달으시니 경업이 앞에 있는 듯 한지라. 상이 슬픔을 이기지 못하시고 날이 밝으매 자점을 올려 국문하시니, 자점이 자복하여 역심을 품은 일과 경업을 모해한 일을 승복하거늘, 상이 노하여 자점의 삼죽을 다 내어,

“저자 거리에서 죽이라.”

하시고,

“그 동류를 다 문죄하라.”

하시며, 경업의 자식들을 불러 하고 왈,

“너희 아버가 자결한 줄로 알았더니, 꿈에 와 ‘자점의 모해로 죽었다.’ 하기로 내어 주나니 원수를 갚으라.”

하시다.

- 작자 미상, 「임장군전」 -

* 부촉: 부탁하여 맡김.

* 패초: 임금이 승지를 시켜 신하를 부름.

* 앙앙하여: 매우 마음에 차지 아니하거나 야속하여.

36. 윗글에 대한 설명으로 적절하지 않은 것은?

- ① 인물들의 대립 구도를 통해 서사적인 흥미를 높이고 있다.
- ② 주인공의 죽음을 제시하여 작품의 비극성을 고조하고 있다.
- ③ 대화의 내용을 통해 이전에 일어난 사건의 정황을 나타내고 있다.
- ④ 악인의 횡포를 징벌함으로써 권선징악의 세계관을 드러내고 있다.
- ⑤ 적대자와의 지략 대결을 통해 주인공의 초월적 능력을 보여 주고 있다.

37. 윗글에 대한 이해로 가장 적절한 것은?

- ① 경업은 옥에 갇히기 전부터 거짓 조서 때문에 자점의 흥계를 알고 있었다.
- ② 옥졸은 자점의 부탁을 받고 경업의 죄를 상에게 밀고했다.
- ③ 대군은 자점을 의심하며 경업에게 옥에 갇힌 경위를 물었다.
- ④ 우의정 이시백은 경업이 옥에 갇힐 만한 정보를 상에게 제공했다.
- ⑤ 상은 꿈에 나타난 경업의 발언 이후 자점의 자복을 받아 내었다.

38. <보기>를 참고할 때, [A]와 [B]에 대한 이해로 적절하지 않은 것은? [3점]

<보 기>

『임장군전』을 읽은 당시 독자층은 책의 여백과 말미에 특정 대목에 대한 자신의 생각을 적은 다양한 필사기를 남겼다. ‘식자층’은 “㉠대역 김자점의 소행이 혐오스러워 붓을 멈춘다.”라는 시각을 나타내거나 “㉡잡혔으니 가히 아프고 괴로우며 애석하네.”라며 경업에 대한 안타까움을 드러냈다. 한편 ‘평민층’은 “㉢슬프다, 임 장군이여. 남의 손에 죽으니 어찌 천운이 아니라.”라며 숙명론적인 반응을 보이거나, “㉣조회하고 나오는 것을 문외의 무사로 박살하니 그 아니 가 없지 아니리오.”라는 안타까운 반응을 남기거나, “㉤사람마다 알게 하기는 동국충신의 말임에 혹 만민이라도 깨달아 본받게 함이라.”라는 필사기를 남겼다. ㉠, ㉡, ㉢은 경업이 죽는 대목에, ㉣과 ㉤은 경업이 자점에게 피습되는 대목에 남아 있는 필사기이다.

- ① [B]를 읽은 식자층은, ㉠을 통해 자점의 행위에 대해 부정적 평가를 내리고 있군.
- ② [A]를 읽은 식자층은, ㉡을 통해 경업의 시련에 대한 안타까움을 나타내고 있군.
- ③ [B]를 읽은 평민층은, ㉢을 통해 경업의 죽음이 자점 때문임을 알고 있으면서도 그의 죽음에 대해 운명론적인 태도를 보이고 있군.
- ④ [A]를 읽은 평민층은, ㉣을 통해 자점을 비판하면서도 그의 행위에 대한 연민을 드러내고 있군.
- ⑤ [B]를 읽은 평민층은, ㉤을 통해 충신의 이야기가 널리 알려 지기를 바라고 있군.

[39~42] 다음 글을 읽고 물음에 답하시오.

두 명제가 모두 참인 것도 모두 거짓인 것도 가능하지 않은 관계를 모순 관계라고 한다. 예를 들어, 임의의 명제를 P라고 하면 P와 ~P는 모순 관계이다.(기호 ‘~’은 부정을 나타낸다.) P와 ~P가 모두 참인 것은 가능하지 않다는 법칙을 무모순율이라고 한다. 그런데 “㉠다보탑은 경주에 있다.”와 “㉡다보탑은 개성에 있을 수도 있었다.”는 모순 관계가 아니다. 현실과 다르게 다보탑을 경주가 아닌 곳에 세웠다면 다보탑의 소재지는 지금과 달라졌을 것이다. 철학자들은 이를 두고, P와 ~P가 모두 참인 혹은 모두 거짓인 가능세계는 없지만 다보탑이 개성에 있는 가능세계는 있다고 표현한다.

‘가능세계’의 개념은 일상 언어에서 흔히 쓰이는 필연성과 가능성에 관한 진술을 분석하는 데 중요한 역할을 한다. ‘P는 가능하다’는 P가 적어도 하나의 가능세계에서 성립한다는 뜻이며, ‘P는 필연적이다’는 P가 모든 가능세계에서 성립한다는 뜻이다. “만약 Q이면 Q이다.”를 비롯한 필연적인 명제들은 모든 가능세계에서 성립한다. “다보탑은 경주에 있다.”와 같이 가능하지만 필연적이지는 않은 명제는 우리의 현실세계를 비롯한 어떤 가능세계에서는 성립하고 또 어떤 가능세계에서는 성립하지 않는다.

가능세계를 통한 답론은 우리의 일상적인 몇몇 표현들을 보다 잘 이해하는 데 도움이 된다. 다음 상황을 생각해 보자. 나는 현실에서 아침 8시에 출발하는 기차를 놓쳤고, 지각을 했으며, 내가 놓친 기차는 제시간에 목적지에 도착했다. 그리고 나는 “만약 내가 8시 기차를 탔다면, 나는 지각을 하지 않았다.”라고 주장한다. 그런데 전통 논리학에서는 “만약 A이면 B이다.”라는 형식의 명제는 A가 거짓인 경우에는 B의 참 거짓에 상관없이 참이라고 규정한다. 그럼에도 ㉢내가 만약 그 기차를 탔다면 여전히 지각을 했을 것이라고 주장하지는 않는 이유는 무엇일까? 내가 그 기차를 탄 가능세계들을 생각해 보면 그 이유를 알 수 있다. 그 가능세계 중 어떤 세계에서 나는 여전히 지각을 한다. 가령 내가 탄 그 기차가 고장으로 선로에 멈춰 운행이 오랫동안 지연된 세계가 그런 예이다. 하지만 내가 기차를 탄 세계들 중에서, 내가 기차를 타고 별다른 이변 없이 제시간에 도착한 세계가 그렇지 않은 세계보다 우리의 현실세계와의 유사성이 더 높다. 일반적으로, A가 참인 가능세계들 중에 비교할 때, B도 참인 가능세계가 B가 거짓인 가능세계보다 현실세계와 더 유사하다면, 현실세계의 나는 A가 실현되지 않은 경우에, 만약 A라면 ~B가 아닌 B이라고 말할 수 있다.

가능세계는 다음의 네 가지 성질을 갖는다. 첫째는 가능세계의 일관성이다. 가능세계는 명칭 그대로 가능한 세계이므로 어떤 것이 가능하지 않다면 그것이 성립하는 가능세계는 없다. 둘째는 가능세계의 포괄성이다. 이것은 어떤 것이 가능하다면 그것이 성립하는 가능세계는 존재한다는 것이다. 셋째는 가능세계의 완결성이다. 어느 세계에서든 임의의 명제 P에 대해 “P이거나 ~P이다.”라는 배중률이 성립한다. 즉 P와 ~P 중 하나는 반드시 참이라는 것이다. 넷째는 가능세계의 독립성이다. 한 가능세계는 모든 시간과 공간을 포함해야만 하며, 연속된 시간과 공간에 포함된 존재들은 모두 동일한 하나의 세계에만 속한다.

한 가능세계 W1의 시간과 공간이, 다른 가능세계 W2의 시간과 공간으로 이어질 수는 없다. W1과 W2는 서로 시간과 공간이 전혀 다른 세계이다.

가능세계의 개념은 철학에서 갖가지 흥미로운 질문과 통찰을 이끌어 내며, 그에 관한 연구 역시 활발히 진행되고 있다. 나아가 가능세계를 활용한 논의는 오늘날 인지 과학, 언어학, 공학 등의 분야로 그 응용의 폭을 넓히고 있다.

39. 윗글의 내용과 일치하는 것은?

- ① 배중률은 모든 가능세계에서 성립한다.
- ② 모든 가능한 명제는 현실세계에서 성립한다.
- ③ 필연적인 명제가 성립하지 않는 가능세계가 있다.
- ④ 무모순율에 의하면 P와 ~P가 모두 참인 것은 가능하다.
- ⑤ 전통 논리학에 따르면 “만약 A이면 B이다.”의 참 거짓은 A의 참 거짓과 상관없이 결정된다.

40. ㉠, ㉡에 대한 이해로 적절하지 않은 것은?

- ① ㉠이 성립하지 않는 가능세계가 존재한다.
- ② “만약 다보탑이 개성에 있다면, 다보탑은 개성에 있다.”가 성립하는 가능세계 중에는 ㉠이 거짓인 가능세계는 없다.
- ③ ㉡과 “다보탑은 개성에 있지 않다.”는 모순 관계가 아니다.
- ④ 만약 ㉡이 거짓이라면 어떤 가능세계에서도 다보탑이 개성에 있지 않다.
- ⑤ ㉠과 ㉡은 현실세계에서 둘 다 참인 것이 가능하다.

41. 윗글을 바탕으로 할 때, ㉠에 대한 답으로 가장 적절한 것은?

- ① 내가 그 기차를 타지 않은 가능세계들끼리 비교할 때 지각을 한 가능세계와 지각을 하지 않은 가능세계가 현실세계와의 유사성의 정도가 다르기 때문이다.
- ② 내가 그 기차를 타지 않은 가능세계들끼리 비교할 때 기차 고장이 자주 일어나지 않는 가능세계가 현실세계와의 유사성이 높기 때문이다.
- ③ 내가 그 기차를 탄 가능세계들끼리 비교할 때 내가 지각을 한 가능세계가 내가 지각을 하지 않은 가능세계에 비해 현실 세계와의 유사성이 더 낮기 때문이다.
- ④ 내가 그 기차를 탄 가능세계들끼리 비교할 때 그 가능세계들의 대다수에서 내가 지각을 하지 않았기 때문이다.
- ⑤ 내가 그 기차를 탄 것이 현실세계에서 거짓이기 때문이다.

42. 윗글을 참고할 때, <보기>를 이해한 내용으로 적절한 것은?

[3점]

—<보 기>—

명제 “모든 학생은 연필을 쓴다.”와 “어떤 학생도 연필을 쓰지 않는다.”는 반대 관계이다. 이 말은, 두 명제 다 참인 것은 가능하지 않지만, 둘 중 하나만 참이거나 둘 다 거짓인 것은 가능하다는 뜻이다.

- ① 가능세계의 완결성과 독립성에 따르면, 모든 학생이 연필을 쓰는 가능세계가 존재한다는 것과 어떤 학생도 연필을 쓰지 않는 가능세계가 존재한다는 것 중 하나는 반드시 참이고, 그중 한 세계의 시간과 공간이 다른 세계로 이어질 수 없겠군.
- ② 가능세계의 포괄성과 독립성에 따르면, “어떤 학생도 연필을 쓰지 않는다.”가 성립하면서 그 세계에 속한 한 명의 학생이 연필을 쓰는 가능세계들이 존재하고, 그 세계들의 시간과 공간은 서로 단절되어 있겠군.
- ③ 가능세계의 완결성에 따르면, 어느 세계에서든 “어떤 학생은 연필을 쓴다.”와 “어떤 학생은 연필을 쓰지 않는다.” 중 하나는 반드시 참이겠군.
- ④ 가능세계의 포괄성에 따르면, “모든 학생은 연필을 쓴다.”가 참이거나 “어떤 학생도 연필을 쓰지 않는다.”가 참인 가능세계들이 있겠군.
- ⑤ 가능세계의 일관성에 따르면, 학생들 중 절반은 연필을 쓰고 절반은 연필을 쓰지 않는 가능세계가 존재하겠군.

[43~45] 다음 글을 읽고 물음에 답하시오.

배 방에 누워 있어 내 신세를 생각하니
 가뜩이 심란한데 대풍(大風)이 일어나서
 태산(泰山) 같은 성난 물결 천지에 자욱하니
 크나큰 만곡주가 나뭇잎 불리이듯
 하늘에 올랐다가 지함(地陷)*에 내려지니
 열두 발 쌍돛대는 차아*처럼 굽어 있고
 선두 폭 초석(草席) 돛은 반달처럼 배불렀네
 굽은 우레 잔 벼락은 등[背] 아래서 진동하고
 성난 고래 동(動)한 용(龍)은 물속에서 희롱하니
 방 속의 요강 타구(唾具) 자빠지고 엎어지며
 상하좌우 배 방 널은 잎이 우는구나
 이윽고 해 돋거늘 장관(壯觀)을 하여 보세
 일어나 배 문 열고 문설주 잡고 서서
 사면(四面)을 돌아보니 어와 장할시고
 인생 천지간에 ㉠이런 구경 또 있을까
 구만리 우주 속에 큰 물결뿐이로다

(중략)

그중에 전승산이 글 쓰는 양(樣) 바라보고
 필담(筆談)으로 써서 퇴(退) 전문(傳聞)에 퇴석(退石) 선생
 쉬 짓기가 유명(有名)터니 선생의 빠른 재주
 일생 처음 보았으니 었디어 문잡나니
 필연코 귀한 별호(別號) 퇴석인가 하나이다
 내 웃고 써서 퇴(退) 늙고 병든 둔한 글을
 포장(褒獎)을 과히 하니 수괴(羞愧)*키 가이 없다
 승산이 다시 하되 소국(小國)의 천한 선비
 세상에 났삽다가 ㉡장(壯)한 구경 하였으니
 저녁에 죽사와도 여한이 없다 하고
 어디로 나가더니 또다시 들어와서
 아롱보(裱)에 무엇 싸고 삼목궤(杉木櫃)에 무엇 넣어
 이마에 손을 얹고 었디어 들어거늘
 받아 놓고 피봉(皮封)* 보니 봉(封)한 위에 쓰였으되
 각색 대단(大緻) 삼단(三單)이요 사십삼 냥 은자(銀子)로다
 놀랍고 어이없어 종이에 써서 퇴
 그대 비록 외국이나 선비의 몸으로서
 은화를 갖다 가서 글 값을 주려 하니
 그 뜻은 감격하나 의(義)에 크게 가하지 않아
 못 받고 도로 주니 허물하지 말지어다

- 김인겸, 「일동장유가」 -

* 지함: 땅이 움푹하게 주저앉은 곳.
 * 차아: 줄기에서 번어 나간 겹가지.
 * 수괴: 부끄럽고 창피함.
 * 피봉: 결봉.

[A]

[B]

[C]

[D]

[E]

43. 윗글에 대한 설명으로 적절하지 않은 것은?

- ① 동물의 역동성을 통해 공간의 분위기를 긍정적으로 바꾸고 있다.
- ② 거대한 자연물에 비유하여 악화된 기상 상황을 표현하고 있다.
- ③ 식물의 연약한 속성을 활용하여 화자의 위태로운 상황을 드러내고 있다.
- ④ 상승과 하강의 이미지를 대비하여 목전에 닥친 위기감을 강조하고 있다.
- ⑤ 인물의 행동을 시간의 흐름에 따라 열거하여 상황을 구체적으로 보여 주고 있다.

44. ㉠과 ㉡에 대한 이해로 가장 적절한 것은?

- ① ㉠과 ㉡은 모두 화자의 고난 극복 의지를 드러내고 있다.
- ② ㉠과 ㉡은 모두 화자가 구경하는 대상의 실체를 은폐하고 있다.
- ③ ㉠은 자연의 풍광에 대한 감탄을, ㉡은 인물의 능력에 대한 감탄을 표현하고 있다.
- ④ ㉠은 화자의 관찰력에 대한, ㉡은 화자의 창조력에 대한 타인의 평가를 담고 있다.
- ⑤ ㉠은 대상에 대한 화자의 만족을, ㉡은 대상에 대한 화자의 아쉬움을 드러내고 있다.

45. <보기>를 바탕으로 윗글을 감상한 내용으로 적절하지 않은 것은? [3점]

<보 기>

사행 가사인 「일동장유가」에는 화자와 일본인 문인 사이의 필담 장면이 기술되어 있는데, 필담을 통한 문답 형식은 일종의 대화의 성격을 지닌다. 필담 속에는 대화가 시작되는 상황, 문답의 주요 내용, 의사소통의 심층적 의미, 선비로서의 예법 등이 자연스럽게 포함되어 있다.

- ① [A]는 [B]~[D]의 필담이 시작되는 계기를 보여 주는군.
- ② [B]의 ‘빠른 재주’는 ‘나’의 글에 대한 상대의 평가를, [C]의 ‘늙고 병든 둔한 글’은 자신의 글에 대한 ‘나’의 입장을 보여 주는군.
- ③ [B]의 ‘필담으로 써서 퇴’와 [C]의 ‘내 웃고 써서 퇴’를 통해, 문답의 형식을 활용하여 의사소통 장면을 구체적으로 제시하는군.
- ④ [B]의 ‘귀한 별호 퇴석’과 [D]의 ‘소국의 천한 선비’는 선비의 예법을 동원하여 동일한 사람을 다르게 지칭한 표현이군.
- ⑤ [D]에는 ‘나’의 글에 대한 상대의 찬사가 나타나 있고, [E]에는 상대의 글 값에 대한 ‘나’의 거절이 드러나 있군.

* 확인 사항

○ 답안지의 해당란에 필요한 내용을 정확히 기입(표기)했는지 확인하시오.